№ 4042.116

V. 3

*Bought with the income of*
*the Scholfield bequests.*

# PALÉOGRAPHIE MUSICALE

# PALÉOGRAPHIE MUSICALE

## LES PRINCIPAUX

# MANUSCRITS DE CHANT

GRÉGORIEN, AMBROSIEN, MOZARABE, GALLICAN

PUBLIÉS EN FAC-SIMILÉS PHOTOTYPIQUES

PAR LES BÉNÉDICTINS DE SOLESMES

III

SOLESMES

IMPRIMERIE SAINT-PIERRE

1892

BIBLIOTECA DE LA CATEDRAL DE TARRAGONA

Schol.
Dec. 31. 1900
H.

6 v.
N. 3

PUBLIC LIBRARY
OF THE
CITY OF BOSTON

LE RÉPONS-GRADUEL

# JUSTUS UT PALMA

REPRODUIT EN FAC-SIMILÉ

D'APRÈS

PLUS DE DEUX CENTS ANTIPHONAIRES MANUSCRITS

D'ORIGINES DIVERSES

DU IX$^{e}$ AU XVII$^{e}$ SIÈCLE

*Res, non verba.*

DEUXIÈME PARTIE

# DE L'INFLUENCE

# DE L'ACCENT TONIQUE LATIN

ET

# DU CURSUS

## SUR LA STRUCTURE MÉLODIQUE ET RYTHMIQUE

## DE LA PHRASE GRÉGORIENNE

## AVANT-PROPOS

*Musica, cujus imago prosodia.*
Varro, ap. Serv. § 22.

Le travail & les tableaux que nous publions aujourd'hui sont extraits d'une étude assez étendue sur le rythme & la structure de la phrase grégorienne. Destinée à paraître dans la *Paléographie musicale,* cette étude attendait depuis quelques années le moment d'y trouver place. Bien des fois nous avons eu l'occasion de la communiquer, & souvent on nous a demandé d'en hâter la publication dans l'intérêt même du chant ecclésiastique. Nous hésitions à nous rendre à ces désirs, quand est survenue tout récemment l'apparition de savants travaux sur l'accent tonique & le rythme prosaïque ou *cursus* (1). Comme, d'après nous,

(1) Cf. Léonce Couture, *Le Cursus ou Rythme prosaïque dans la liturgie... du* III^e^ *siècle à la Renaissance.* Compte rendu du Congrès scientifique international des catholiques, 1891, cinquième section, sciences historiques; Paris, Alph. Picard, 1891.

Cf. Louis Havet, Lectures du 1^er^ & du 8 avril 1892 devant l'Académie des inscriptions, sur les origines métriques du *Cursus* (*Bibl. de l'École des Chartes,* t. LIII, p. 212, janvier-avril 1892).

Cf. Ulysse Chevalier, *Poésie liturgique du moyen âge,* dans *l'Université catholique,* t. X, p. 188, 15 juin 1892.

Avant ces études toutes récentes, les auteurs suivants avaient déjà attiré l'attention sur le *Cursus :*

Charles Thurot, *Notices et extraits des manuscrits de la Bibliothèque impériale,* t. XXII, 2^e^ partie, p. 480 & suivantes; Paris, 1868.

Noël Valois, *De arte scribendi epistolas apud Gallicos medii ævi scriptores rhetoresve ;* Paris, 1880.

Du même auteur, *Étude sur le rythme des bulles pontificales,* dans la *Bibl. de l'école des Chartes,* 1881, t. XLII, p. 161-98, 257-72.

Abbé Duchesne, *Note sur l'origine du Cursus,* même recueil, 1889, t. L, p. 161-163.

l'accent & le *cursus* sont les éléments générateurs de la mélodie & du rythme dans ce qu'ils ont de fondamental, nous avons pensé que le moment était venu d'exposer à notre tour le résultat de nos observations personnelles. C'est pourquoi nous nous sommes décidés à détacher de notre travail les quelques pages & tableaux qui vont suivre.

Notre but est de prouver par des arguments intrinsèques, c'est-à-dire tirés des cantilènes mêmes, que l'accent tonique latin & le *cursus* ont exercé une influence active sur la formation mélodique & rythmique de la phrase grégorienne, qu'ils sont les bases sur lesquelles repose tout l'édifice du chant, l'ossature qui lie & soutient ce corps mélodique. Tel est le fait important que nous voudrions mettre en évidence, non seulement au point de vue archéologique, mais encore au point de vue de la restauration & de l'interprétation pratique des cantiques de l'Église. Nous voudrions encore l'établir, afin de bien faire ressortir le vice des systèmes qui, de nos jours, en méconnaissant le caractère essentiellement oratoire & récitatif de ces chants, en ont dénaturé la version primitive & l'exécution.

Nos moyens d'exposition sont très simples. Nous mettons sous les yeux du lecteur une série de tableaux, comprenant un certain nombre de types mélodiques empruntés aux manuscrits & adaptés à des paroles différentes ; nous étudions ces types dans leurs rapports avec l'accent.

Les commentaires dont nous les accompagnons sont concis. D'ailleurs les faits parleront si haut que toute explication développée serait inutile. La disposition de ces tableaux permet de reconnaître au premier coup d'œil l'harmonie, la simplicité des lois qui régissaient l'économie des mélodies de l'Église aux beaux jours de leur histoire.

Mais hélas ! cette période de vie & de splendeur devait avoir un terme : la décadence vint, elle était inévitable, fatale. Les corrections systématiques, les erreurs des copistes accumulées pendant des siècles, la diversité du goût musical des différentes nations, & surtout l'invasion toujours croissante de la musique figurée, en furent les causes principales. Peu à peu le désordre, la confusion, le chaos s'introduisirent partout, & dans ces derniers siècles la ruine des chants liturgiques paraissait consommée. C'est pour mieux faire ressortir par le contraste la perfection, la beauté & la facilité pratique de l'œuvre musicale primitive de l'Église romaine que nous proposons plus loin quelques rapprochements comparatifs entre ces compositions merveilleuses & ce qu'a produit en ces derniers siècles l'oubli général des règles propres à cette branche de l'art musical. Nous empruntons nos exemples à l'édition de Ratisbonne.

# CHAPITRE I

## L'ACCENT TONIQUE LATIN ET LA PSALMODIE GRÉGORIENNE

### § I

### NOTIONS PRÉLIMINAIRES

Avant d'entrer en matière, il est nécessaire de dire un mot des pièces liturgico-musicales que nous allons étudier. Nous prenons pour base de nos recherches les différents livres qui contenaient l'office divin & la messe : *Liber Antiphonarius, Liber Responsorialis, Liber Gradalis,* non pas dans l'état où ils sont aujourd'hui, mais tels que la tradition nous les présente dans les manuscrits.

Toutes les œuvres musicales renfermées dans ces divers codex peuvent se ramener aux trois genres suivants :

*a*) les *antiennes* avec leurs versets psalmodiques : antiennes de l'office & antiennes de la messe *ad introitum, ad offerendum, ad communionem,* &c. ; *b*) les *répons* de l'office ou de la messe, suivis également de versets psalmodiques ; à cette classe, on peut rattacher le verset alléluiatique ; *c*) enfin, les *tractus* ou *traits,* versets psalmodiques sans antiennes ni répons.

Ces dénominations d'antiennes, de répons, de traits, font allusion aux trois procédés employés par l'Église dans la psalmodie sacrée : on chantait les psaumes soit avec antiennes, soit avec répons, soit *in directum,* c'est-à-dire d'un trait, sans répétition. Ici nous n'avons pas à nous occuper de ces particularités qui constituent diverses manières d'être tout extérieures de la psalmodie. Elles se rapportent à la distribution des rôles entre le chœur & les chantres.

Nous devons seulement relever, sur ces données, que dans la cantilène liturgique il y avait deux parties très distinctes : d'une part, les antiennes & répons qui ouvrent & ferment le chant des psaumes ; de l'autre, les versets. Or, il importe de le remarquer, au point de vue musical, cette distinction correspond à deux formes, à deux structures fondamentales de la phrase grégorienne : la forme *psalmodique* & la forme *antiphonique* ou *libre.*

Nous expliquons ces expressions.

Dans le répertoire grégorien, on admet communément la division des mélodies en syllabiques, ornées & mixtes. Cette manière d'envisager les cantilènes, vraie en soi, est cependant toute superficielle ; elle ne nous apprend rien ni sur le rythme du chant ni sur sa composition ; elle constate seulement que ce chant n'est pas au même degré riche en ornements, en mélismes, détails du même genre que le sont pour des lettres les agréments ajoutés par les miniaturistes. Ces lettres restent les mêmes & sont toujours reconnaissables, nonobstant la simplicité ou la richesse, la sobriété ou l'abondance des arabesques artistiques qui viennent en rehausser les traits essentiels.

Il en est ainsi de la psalmodie & de l'antiphonie : malgré les circonstances de style & d'ornementation mélismatique, l'une & l'autre sont presque toujours faciles à discerner.

La *structure psalmodique* se compose de trois parties : une intonation, *initium;* une récitation, *tenor* (sur une ou plusieurs cordes) ; & des cadences, *clausulæ,* médiantes ou finales, ponctuant, d'après des types mélodiques fixes, les membres de phrase & les phrases (1). Chacune de ces parties peut être, suivant le cas, plus ou moins développée & appartenir au style *simple* (psalmodie de l'office), au style *orné* (psalmodie des introïts, &c.), ou même au style *neumé* (psalmodie des graduels, offertoires, alléluias). Au point de vue de la construction de la phrase, la différence & l'originalité des styles sont choses purement accidentelles ; un verset de trait, de graduel, d'alléluia, d'offertoire, peut cacher sous les ornements capricieux de ses mélismes une structure identique à celle de la plus simple récitation des psaumes de vêpres. La variété, le charme qui résultent de la succession ou du mélange de ces genres apporte un heureux correctif à la fixité de la structure psalmodique & aux limites assez étroites de ses évolutions.

Cependant il faut signaler une erreur assez commune aujourd'hui. On suppose que les chants neumés sont le produit d'amplifications analogues à celles qui, dans la musique moderne, sont employées pour développer & varier un thème donné. Il n'en est point ainsi ; il faut un esprit préoccupé & prévenu pour trouver dans l'analyse des mélodies des preuves de cette assertion. Non ; la vérité est que les chants composés sous une forme syllabique & simple sont demeurés simples ; un peu plus tard, ou peut-être à la même époque, on composa de toutes pièces des cantilènes neumées qui restèrent neumées ; sauf de très rares exceptions, il serait impossible de trouver à ces dernières une charpente primitivement syllabique & devenue plus tard neumatique par développement artificiel. Les unes & les autres reposent sur la structure psalmodique, sur l'accentuation ; c'est tout ce qu'elles ont de commun.

La liberté, au contraire, distingue la phrase grégorienne dans les antiennes & les répons ; c'est pour cela que nous appelons *libre* cette seconde manière d'écrire la mélopée. L'*initium,* la teneur, la cadence s'y trouvent encore, mais ces divisions, si nettement tranchées dans la psalmodie, sont ici plus fondues, plus nuancées. Tout ce que l'on remarque de vif,

(1) Cf. *Mélodies grégoriennes,* ch. xv, les Récitatifs liturgiques. — Nous supposons connus les principes émis dans ce chapitre.

de mouvementé, d'ondulant dans les mélodies de ce genre est également dû à l'influence des deux accents tonique & oratoire ; mais ici celle du second prédomine souvent ; de là une plus grande variété dans le choix des intervalles & aussi plus de nuances dans l'expression. En outre les styles simple, orné, neumé, s'adaptent à l'antiphonie avec la même facilité qu'à la psalmodie.

Toutes les pièces de l'ancien répertoire liturgique se rattachent à l'un ou à l'autre de ces deux genres & quelquefois à tous les deux en même temps ; car loin de s'exclure ils se combinent au contraire avec d'autant plus de facilité que le rythme récitatif leur est commun : aussi n'est-il pas rare de rencontrer une psalmodie très caractérisée au milieu d'une antienne ou d'un répons, tandis que d'autre part la forme libre n'est pas déplacée dans une construction psalmodique. Parfois même le mélange est si complet qu'il est difficile de préciser la nature de tels ou tels passages à cause même des ressemblances assez grandes qu'on rencontre entre la psalmodie ornée, par exemple, & la phrase libre du même style. Peu importe d'ailleurs, car malgré ces cas particuliers qui rendent le classement moins facile, notre distinction reste toujours exacte, & en même temps toujours visible pour l'immense majorité des pièces musicales. D'ailleurs les pages suivantes jetteront une grande lumière sur les principes que nous venons d'exposer.

Pour bien comprendre le rôle exercé par l'accent latin sur la mélodie grégorienne, il est nécessaire de connaître la nature de cet accent & sa place dans les mots.

Tout le monde est d'accord aujourd'hui sur le caractère essentiellement musical de l'accent tonique ou *aigu*. Chez les anciens, la syllabe qui le portait était signalée à l'oreille par une *élévation de la voix ;* au contraire, des intonations graves déprimaient, assourdissaient les autres. L'accent est l'expression de ce qu'il y a de plus musical dans le langage ; considéré à ce point de vue, il est une *mélodie*. Voilà un premier caractère que nous devons retrouver dans les cantilènes liturgiques.

Toutefois cette qualité semble avoir appartenu plus particulièrement à la langue grecque. Quintilien nous apprend que, dès l'origine, l'accent latin, tout en restant musical, avait pris une certaine dureté, une certaine force inconnue à l'accent grec (1). Dès le temps d'Auguste, malgré les efforts des lettrés & des délicats qui veulent se rapprocher de la prononciation attique, l'accent latin gagne en vigueur, &, par l'énergie de son attaque, finit par dominer de plus en plus les autres syllabes du mot. Le troisième siècle avait vu la fin de cette évolution. En devenant fort, l'accent devenait en même temps un élément de rythme (2) dans

(1) « Sed accentus quoque, cum *rigore quodam* tum similitudine ipsa, minus suaves habemus quam Græci. » (Quintil. *Orat. Inst.* xii, 10.)

Cf. Weil & Benlœw, *Théorie générale de l'accentuation latine*, p. 5, 106 à 112.

(2) Primitivement, lorsque l'accent était une pure élévation, dans la langue grecque par exemple, le rythme était indépendant de l'accent aigu : on distinguait l'accent & l'*ictus* ou temps fort. Ils pouvaient porter ou ne pas porter sur la même syllabe.

le mot comme dans la phrase, car le rythme est constitué par l'alternance des temps forts & des temps faibles (1).

Les règles qui déterminent la place de l'accent latin sur les mots peuvent se résumer ainsi :

Les *dissyllabes* prennent toujours l'accent sur la pénultième : Déus, mítis.

Dans les mots de trois syllabes & plus, l'accent se trouve toujours sur la pénultième lorsqu'elle est longue : *Redémptor ;* &, quand elle est brève, sur l'antépénultième : *Dóminus*.

Dans les polysyllabes l'accent tonique ne tombe jamais sur la finale.

De ces règles résultent deux faits très importants concernant l'un la mélodie, l'autre le rythme des mots latins.

Premier fait. L'*élévation musicale* de l'accent tonique sur la pénultième ou l'antépénultième détermine une descente de la voix sur la dernière syllabe ; c'est ce qu'on a appelé la loi de la *barytonie*. En musique on peut figurer ainsi l'accentuation barytone des mots latins ;

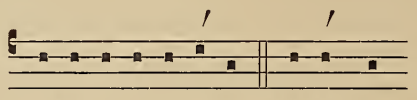


Ajoutons, pour compléter ces notions, que les syllabes précédant l'accent s'élèvent progressivement jusqu'à lui en sorte qu'on pourrait noter de cette manière la modulation d'un mot d'une certaine étendue,

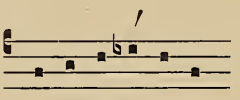


La marche mélodique monte jusqu'à l'accent, y atteint le point culminant, & descend ensuite jusqu'à la fin du mot.

Deuxième fait. La *force* de l'accent tonique portant toujours sur la pénultième ou l'antépénultième, il en résulte une dépression de la dernière ou de l'avant-dernière syllabe, qui demeure faible, obscure, & produit ce qu'on appelle aujourd'hui une terminaison féminine. Dans la prose latine cette terminaison est le rythme naturel & normal de tous les mots polysyllabiques (2).

(1) Si nous avions à poursuivre l'histoire de l'accent, il faudrait mentionner une autre évolution ; il devint *long* au moment de la formation des langues romanes. La longueur de l'accent dans la prononciation fut même une des causes principales de transformation & de destruction de la langue latine : la syllabe accentuée prit une importance capitale, d'autres tombèrent & disparurent. Au moment où naissait la psalmodie latine, c'est-à-dire au IIIe & au IVe siècle, l'accent était encore musical & fort, il était seulement en voie de devenir long.

(2) Cf. Weil & Benlœw, *Théorie générale de l'accentuation*, p. 112 à 119.

Outre l'accent tonique, qui affecte une syllabe dans chaque mot, il existe un accent plus puissant qui, dans chaque proposition, dans chaque période, s'exerce sur un ou plusieurs mots, c'est l'accent oratoire ou phraséologique. Il jouit également de qualités mélodiques & rythmiques, car il est, lui aussi, intonation & force; mais plus libre, plus indépendant, plus vigoureux que l'accent tonique, souvent il le domine, &, enveloppant « tous les mots de la proposition ou de la phrase, il modifie nécessairement, en même temps que leur valeur logique, leurs accents propres, absolument comme les individualités s'effacent & perdent quelque chose de leur physionomie particulière en entrant dans une organisation sociale » (1).

Ainsi, sans sortir du domaine de la simple parole, nous voyons l'accent syllabique, par un phénomène d'interversion, se modifier, s'effacer même en présence de l'accent logique ou de l'accent pathétique ; nous ne devrons donc pas nous étonner si, dans la musique grégorienne, nous voyons, sous la même influence, l'accent tonique perdre tantôt son élévation naturelle, tantôt sa force & quelquefois même l'une & l'autre en même temps. Cependant, afin de nous restreindre, nous ne parlerons ici qu'accidentellement des relations qui existent entre l'accent oratoire & les mélodies liturgiques (2).

Terminons ces notions préliminaires & commençons notre enquête sur les manuscrits.

Dans ce premier travail nous étudierons l'influence de l'accent principalement sur la *forme psalmodique ;* mais on sait par ce qui précède que, d'après nous, le cadre dans lequel se meut la psalmodie est large & spacieux & ne comprend pas exclusivement, suivant les idées reçues jusqu'ici, le chant des psaumes de l'office.

## § II

### L'ACCENT TONIQUE ET LA PSALMODIE SIMPLE DE L'OFFICE

Nous allons étudier les médiantes & les finales de la psalmodie de l'office. Un mot cependant sur l'intonation & la teneur.

1° **Initium.** L'absence d'intonations & de médiantes au rite ambrosien fait supposer que ces deux procédés de varier le chant des psaumes n'étaient pas en usage à l'origine.

Les intonations, employées depuis fort longtemps dans la liturgie romaine, sont un moyen déjà plus recherché, plus artistique de relier la fin de l'antienne avec la dominante ; ils déno-

(1) Chaignet, *Essais de métrique grecque,* p. 22, Paris, Vieweg, 1887.

(2) « L'accent ne sert pas seulement à donner plus de vie & de mouvement en variant l'intonation & la force des syllabes ; il a une raison d'être plus intimement & plus essentiellement liée aux lois naturelles du langage : son but est de fondre en un tout vivant les éléments du mot... Il réunit toutes les syllabes d'un même mot autour de l'une d'elles comme autour d'un point central ; & c'est grâce à cette subordination que, malgré la pluralité des syllabes, l'unité de l'idée se peint sensiblement dans le son du mot. » (*Mélodies grégoriennes,* ch. viii.)

tent un progrès de la musique sur la simplicité d'un art plus ancien. Le mouvement mélodique ascendant qui les caractérise n'admet pas de modifications, & par suite la concordance entre le texte & la musique n'existe pas toujours ; ici le texte est soumis à la mélodie. Nous verrons plus loin que le respect de la mélodie & du rythme est une des lois fondamentales de la composition grégorienne.

2° **Tenor.** La teneur concorde toujours avec la dominante du mode. Il n'en a pas été ainsi dans toutes les liturgies ; les psalmodies ambrosienne, mozarabe & gallicane en font foi. Le ton *peregrinus* possède encore de nos jours deux cordes récitatives, le *la* pour la première partie du verset, le *sol* pour la seconde. Retenons ce dernier fait, nous le retrouverons dans les psalmodies ornées & neumées.

L'observation de l'accent dans les récitations unissoniques est admise en théorie & en pratique par tout le monde, nous n'insistons pas.

3° **Médiantes.** Les formules mélodiques des médiantes & des finales ont pour but de ponctuer le texte & la musique ; elles correspondent aux inflexions vocales par lesquelles on signale dans la conversation ordinaire ou dans une lecture modulée les membres de phrase & les phrases. Si le jeu harmonieux de tous les éléments qui concourent à la grâce & à la beauté d'une œuvre musicale doit se faire sentir dans le tissu tout entier de la composition, c'est cependant principalement à la fin des membres & des périodes (1) que la mélodie doit être plus coulante, le rythme plus senti, plus agréable, l'accord entre les paroles & la musique plus parfait. Aussi les psalmistes anciens ont-ils traité avec un soin & un art tout particulier les cadences du texte, en y assujettissant leurs inspirations musicales.

Ce n'était pas, ce semble, sans difficulté, car ils n'avaient pas le libre choix des paroles & des cadences ; ils devaient les accepter telles que les leur imposait le style prosaïque du psautier ; or ces cadences sont fort variées. Ils triomphèrent de cet embarras en modelant fidèlement leurs clausules musicales sur des types syllabiques très simples, qui, par la disposition de leurs accents, pouvaient se prêter à une adaptation plus facile des autres textes. Souvent le dernier accent leur suffisait ; ils ne quittaient généralement la corde récitative que pour relever la syllabe aiguë du dernier mot & en fléchir la finale : telles sont leurs terminaisons les plus élémentaires *à un accent*.

Voulaient-ils accorder un peu plus à la musique, ils remontaient jusqu'à l'avant-dernier accent ; de là les médiantes & finales *à deux accents*. Ces deux formules sont les plus naturelles, les plus voisines du langage familier, celles dont nous nous occupons dans ce chapitre.

Mais les psalmistes n'ignorent pas qu'il existe un nombre oratoire, un *cursus*, c'est-à-dire des combinaisons de syllabes & d'accents plus étudiées, plus agréables à l'oreille & recommandées par les anciens grammairiens ou rhéteurs ; nous verrons plus loin qu'ils les discernent dans le psautier & s'empressent de les utiliser en modulant sur ces types syllabiques plus parfaits une mélodie plus parfaite.

(1) « Magis tamen & desideratur numerus in clausulis, & apparet ; primum, quia sensus omnis habet suum finem,... deinde, quod aures continuam vocem secutæ, ductæque velut prono decurrentis orationis flumine, tum magis judicant, cum ille impetus stetit, & intuendi tempus dedit. » (Quintilien, *Orat. Inst.* ix, 4.)

# TABLEAU I

## MÉDIANTES DANS LA PSALMODIE SIMPLE

### PREMIER GROUPE. MÉDIANTES A UN ACCENT

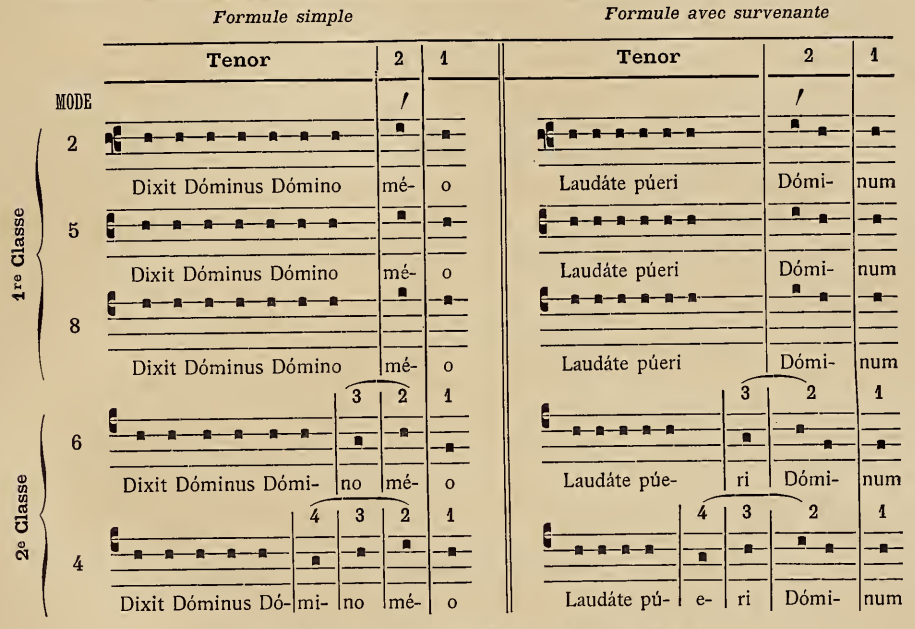


### DEUXIÈME GROUPE. MÉDIANTES A DEUX ACCENTS

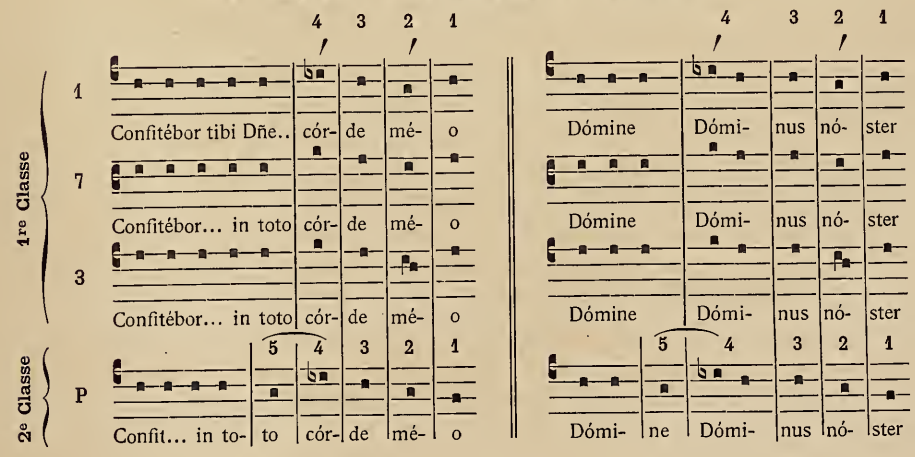

Au point de vue spécial qui nous occupe, il faut partager ces médiantes en deux groupes : 1° *médiantes à un accent*, 2° *médiantes à deux accents*. Chacun de ces groupes se divise en deux classes.

**Premier groupe.** *Première classe.* La médiation consiste dans une arsis mélodique qui correspond toujours au dernier accent. « La fonction de l'accent est d'élever la syllabe qu'il affecte, & la note la plus élevée en devient le signe naturel (1). »

Il existe de ces mêmes médiantes un type plus archaïque & plus conforme encore à la nature du langage chez les anciens, le voici :

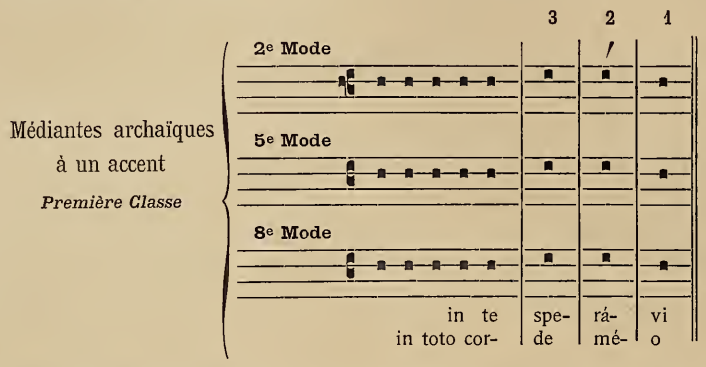


La différence avec les formules moins anciennes est bien légère, elle n'est pas cependant sans importance. Elle consiste, colonne 3, dans l'élévation de la note qui précède la syllabe accentuée. La note d'accent, colonne 2, attire à soi la précédente, qui s'élève elle-même & rend à la fois plus douce & plus énergique l'attaque de la véritable note d'arsis. L'ensemble devient plus ample, moins sec, plus mélodieux, & la cadence finale est mieux préparée.

Cette particularité est la traduction d'une nuance très délicate du langage, nuance que les psalmistes ont transportée tout naturellement dans la musique ; tant il est vrai que la psalmodie est l'image fidèle de la langue parlée. MM. Weil & Benloew l'ont fort bien expliqué : « La voix, disent-ils, ne passait pas brusquement & sans transition de l'aigu au grave ni *du grave à l'aigu*. On ne va pas d'un extrême à l'autre sans passer par le terme moyen : les philosophes faisaient observer que cette vérité générale devait aussi s'appliquer & s'appliquait en effet à la musique du langage : ils y admettaient des notes *intermédiaires*, un accent moyen. La théorie de l'accent moyen fut exposée du temps de Cicéron par Tyrannion l'aîné, grammairien grec... Varron s'empara de cette théorie & retrouva dans la prononciation latine cet accent moyen qu'il définissait « le passage de l'aigu au grave & du grave à « l'aigu, *limes quem supradictæ ultra citraque commeant,* ou bien le point où ces deux ac- « cents se rencontrent, *compitum utriusque* »(2). Il admettait donc l'accent moyen toutes

(1) Cf. Petit, *Dissertation sur la Psalmodie*, p. 184.
(2) Cf. Weil & Benloew, *Théorie générale de l'accentuation latine*, p. 13.

les fois que le grave & l'aigu se suivent... Dans le cas où les deux accents affectent des syllabes différentes, il dut nécessairement admettre le même accent de transition. »

Or c'est précisément un accent, une note de cette nature que nous trouvons dans la colonne 3 des médiantes archaïques. Quoiqu'elle soit élevée, il ne faut pas y voir une arsis d'accent : note faible & de transition, elle ne correspond jamais à la syllabe accentuée, mais toujours à celle qui la précède immédiatement. Au reste ce caractère s'accusera mieux encore par les développements qu'elle recevra dans les psalmodies ornée & neumée ; la fonction que nous lui attribuons deviendra dès lors évidente.

*Deuxième classe.* Mais le langage possède un artifice plus gracieux & plus musical encore pour préparer l'émission de l'accent. Avant de l'atteindre, la voix descend de la corde récitative, touche une ou deux cordes inférieures & après ce circuit remonte graduellement ou d'un bond vers la syllabe aiguë. Cette modulation du langage, nous la retrouvons sous sa forme la plus élémentaire dans les colonnes 3 & 4 des médiantes de la deuxième classe. Les notes d'introduction & celles de l'accent sont étroitement unies ; elles sont indivisibles, c'est-à-dire qu'on ne peut, sous peine de disloquer la mélodie & d'arrêter sa marche, ni les doubler ni les séparer par des survenantes. Nous verrons ce mouvement d'impulsion vers l'accent se développer dans les psalmodies plus ornées.

**Deuxième groupe.** *Première classe.* Cette classe & la suivante comprennent le groupe des médiations à deux accents. Il faut remarquer ici l'uniformité du dessin mélodique. En quittant la dominante la formule débute, colonne 4, par une élévation qui doit correspondre autant que possible à une syllabe aiguë. Sans aucun doute ces motifs mélodiques ont été moulés sur le type syllabique suivant : *córde méo.* L'élévation musicale est si bien le résultat de l'accent qu'une tradition séculaire & constante recommande l'anticipation lorsque cette élévation tombe sur une pénultième brève ou sur la finale d'un mot ; il faut alors remonter jusqu'à une syllabe marquée au moins d'un accent secondaire ou à une syllabe qui puisse en tenir lieu. Nous verrons bientôt qu'il y a une limite à cette anticipation.

*Deuxième classe.* La médiante du *peregrinus* comporte les mêmes observations que la classe précédente. A noter en plus que l'accent mélodique, à l'instar des médiantes, premier groupe, deuxième classe, est précédé, colonne 5, d'un abaissement préparatoire qui donne plus de relief à la syllabe aiguë. A vrai dire, cette évolution de la voix n'est pas obligatoire, & pour le *peregrinus* elle n'est pas d'un usage général.

4° **Finales.** Les cadences finales se groupent & se classent de la même manière que les médiantes. Les cadences dont les notes d'élévation concordent avec la syllabe accentuée sont nombreuses ; il serait facile d'en dresser un long tableau, mais comme il faut nous borner, nous n'en donnerons que quelques-unes.

S'il se trouve des terminaisons dans lesquelles cette coïncidence n'existe pas, elles ne prouvent pas contre les premières. Car si, même dans l'art oratoire, les accents ne conservent pas toujours l'acuité, a fortiori peut-il en être ainsi de la musique, dont les allures sont plus libres & les rapports avec le langage moins étroits.

# TABLEAU II

## FINALES DANS LA PSALMODIE SIMPLE

### PREMIER GROUPE. FINALES A UN ACCENT

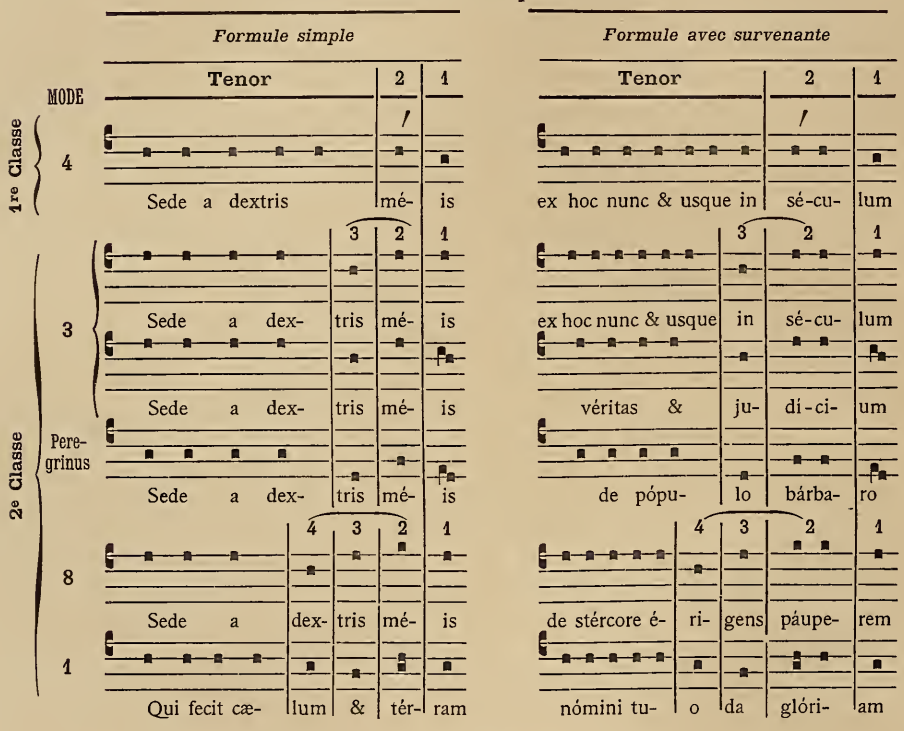


### DEUXIÈME GROUPE. FINALES A DEUX ACCENTS

L'anticipation dont nous avons parlé ci-dessus au sujet des médiantes à deux accents doit se faire également aux cadences finales de la même espèce. Cette règle s'appuie non seulement sur des raisons intrinsèques, mais encore sur l'autorité des plus anciens manuscrits. Sous la cadence du cinquième mode, le codex 121 d'Einsiedeln, du Xe ou XIe siècle, dispose les mots ainsi qu'il suit :

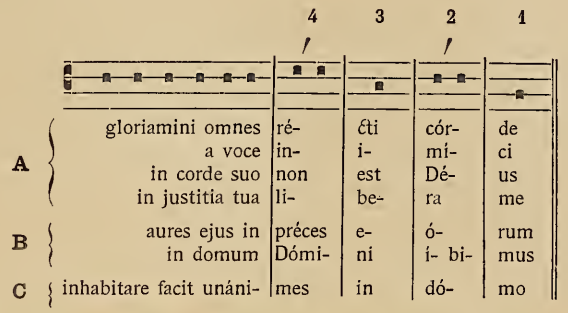


Il ne peut y avoir aucun doute sur le rôle de l'accent & sur l'anticipation qui en résulte nécessairement.

Mais cette anticipation a ses limites, comme on peut le voir par l'exemple C, où la note d'accentuation, colonne 4, correspond à la dernière syllabe du mot *unanimes*. On procédait ainsi dans tous les cas analogues, parce que l'observation matérielle de l'accent aurait eu pour conséquence de briser la construction rythmique de cette cadence formée de deux parties distinctes, mais qui s'appellent & ne peuvent facilement être séparées dans l'exécution. Sa structure fondamentale peut être représentée par le schème dispondaïque suivant.

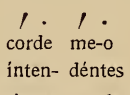


Le remplacement du spondée rythmique par le dactyle de même nature est facultatif,

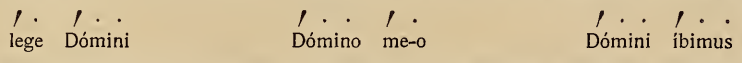


car l'insertion, après chaque accent, d'une syllabe atone élargit le rythme sans le changer notablement, & sans porter atteinte à l'unité de la formule. Il en serait tout autrement si l'on reportait l'arsis mélodique sur la syllabe *ná* du mot *unanimes*. Cette anticipation nuirait à

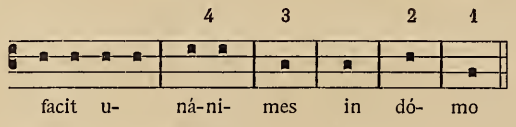


la cadence en y introduisant une note de trop qui la séparerait en deux tronçons & en briserait l'unité. Les compositeurs préféraient sacrifier l'accord entre le texte & la musique & maintenir le rythme de celle-ci.

## § III

### L'ACCENT TONIQUE ET LA PSALMODIE ORNÉE DES INTROITS ET DES COMMUNIONS

**1° Initium.** La psalmodie ornée des introïts & des communions avait deux intonations, l'une à la première, l'autre à la seconde partie du verset. Ces formules initiales pourraient fournir plus d'une coïncidence entre l'arsis mélodique & la syllabe aiguë, mais pour abréger il suffira d'étudier le début de la deuxième partie du verset dans le sixième mode, où l'influence de l'accent est incontestable. Voici la première division de ce verset :

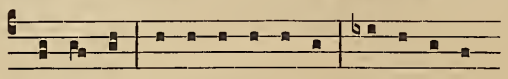

## TABLEAU III

INTONATION DE LA DEUXIÈME PARTIE DU VERSET DE L'INTROIT DU VI^e^ MODE

VERSION DES MANUSCRITS

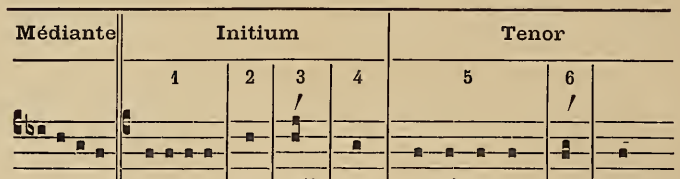


| | | | | | | | | |
|---|---|---|---|---|---|---|---|---|
| **A** *Int.* In medio. | | & | psál- | le | re nómini | | tuo | &c. |
| **B** » Omnes gentes. | | & | gén- | tes | sub pédibus | | | &c. |
| **C** » Sacerdótes Dei. | | lau- | dá- | te | & superexal- | tá- | te | &c. |
| **D** » Justi epuléntur. | | & | fú- | gi- | ant qui odérunt | | | &c. |
| **E** » Réspice in me. | De- | us | mé- | us | in te con- | fí- | do | &c. |
| **F** » Hodie sciétis. | orbis | ter- | rá- | rum | & uni- | vér- | si | &c. |
| **G** » Os justi. | neque | ze- | lá- | ve- | ris faci- | én- | tes | &c. |
| **H** *Com.* Pascha nostrum. | quóniam | in | sé- | cu- | lum misericórdia | | | &c. |
| **I** » Posuísti. | & super sa- | lu- | tá- | re | tuum exsultábit | | | &c. |
| **K** *Int.* Cantáte. | | | | | & bráchi- | | um | &c. |
| **L** » Quasimodo. | | | | | Jubilá- | | te | &c. |

VERSION DE RATISBONNE (ÉDIT. TYPIQUE 1886)

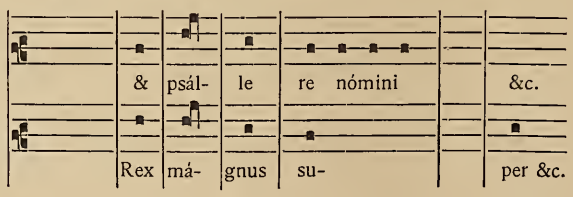

*Page*

**A** *Int.* In médio [26]

| | | | | | | | |
|---|---|---|---|---|---|---|---|
| | & | psál- | le | re nómini | | &c. |
| **B** » Omnes gentes 207 | | | | | | |
| Le psaume n'est pas le même que dans les manuscrits anciens. | Rex | má- | gnus | su- | | per &c. |

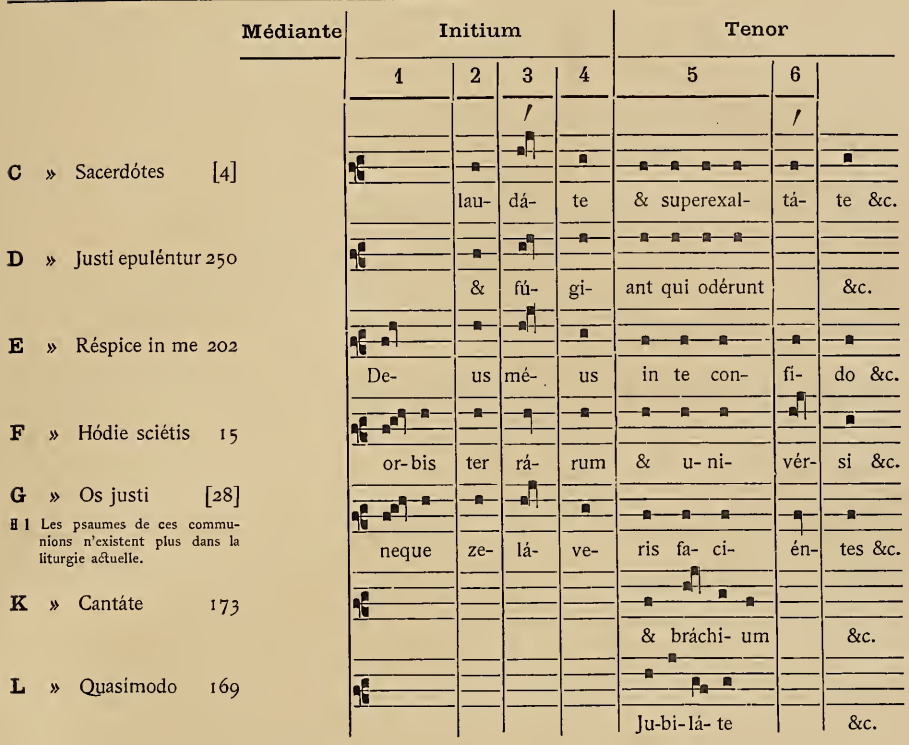


‡ 1 Les psaumes de ces communions n'existent plus dans la liturgie actuelle.

Il suffit de jeter les yeux sur la version des manuscrits pour reconnaître la prépondérance de l'accent & du podatus, colonne 3. La colonne 1 contient les notes préfixes à l'accent. Lignes K & L, le texte est trop court pour donner place à l'initium, qui est supprimé. — En se reportant à la deuxième partie du tableau, on verra dans quelle mesure ces particularités ont été conservées dans l'édition de Ratisbonne.

2° **Tenor.** Dans tous les modes, le sixième excepté, la teneur reste sur la dominante. La récitation du sixième se déroule d'abord sur le *la* & ensuite sur le *fa*. Détail intéressant à noter : lorsque le texte à chanter sur ces teneurs unissoniques était assez long, les psalmistes en rompaient la monotonie en relevant par un podatus certains accents du texte. Ceci se faisait principalement dans la deuxième partie du verset :

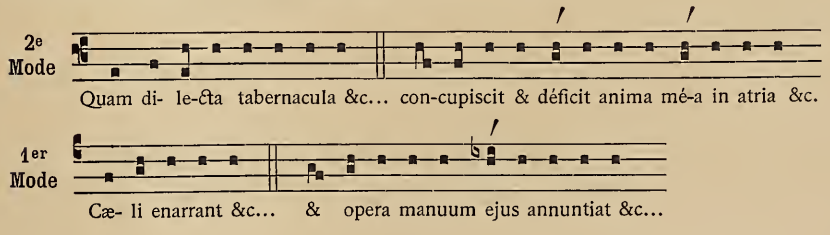

L'usage de ces podatus était abandonné à la volonté des chantres ; car tous les manuscrits ne les écrivent pas, mais on les trouve déjà dans les codex les plus anciens. (Cf. ci-dessus, tableau III, col. 6.)

3° **Médiations** dans la psalmodie des introïts.

## TABLEAU IV

MÉDIANTES ORNÉES DES INTROITS ET COMMUNIONS

**Médiantes pentésyllabyques à un accent**

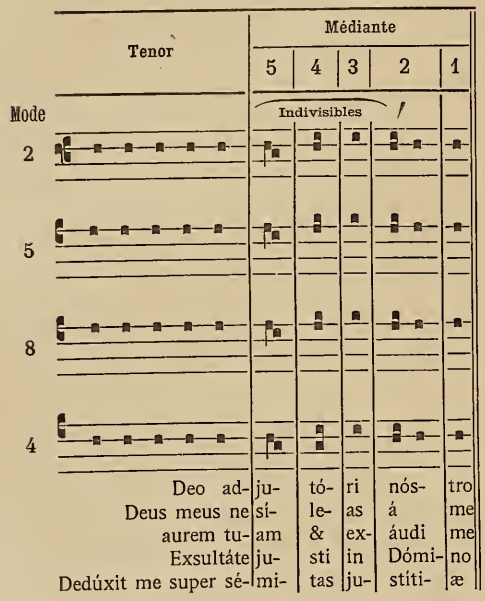


**Médiantes tétrasyllabyques à deux accents**

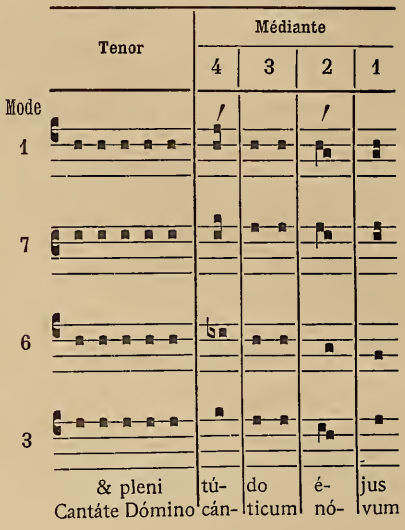


Les médiantes ornées ou solennelles se divisent comme celles de la psalmodie simple, en médiantes à *un accent* & médiantes à *deux accents*.

1° *Médiantes pentésyllabiques à un accent.* Elles dérivent des formules simples archaïques, comme le prouve le schème suivant.

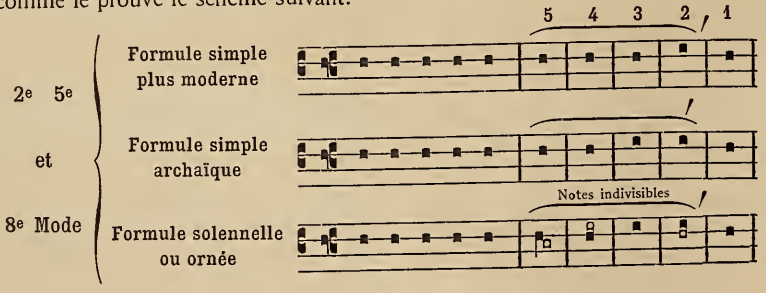

Les particularités qui différencient dans ces médiantes la psalmodie ornée de la psalmodie simple se réduisent à deux : 1° addition de trois notes de liaison, que nous avons indiquées par des notes blanches ; 2° préparation à l'accent principal par une inflexion vocale analogue à celle que nous avons signalée dans certaines médiantes & finales du chant des psaumes à l'office. Ce mouvement de préparation comprend les groupes 5, 4 & 3. Ces trois groupes, & le podatus, colonne 2, qui correspond à la syllabe accentuée, sont inséparables ; les syllabes doivent s'y appliquer telles qu'elles se présentent, car la mélodie s'élève vive & rapide vers l'accent & ne supporte pas les retards que lui imposerait une intercalation de syllabes ; les pénultièmes brèves avec leurs deux notes sont entraînées dans ce mouvement. Ajoutons qu'il est nécessaire de conserver la gracieuse ondulation rythmique produite par les mouvements binaires des colonnes 5 & 4. La musique l'emporte sur le texte : il y a lieu d'appliquer ici l'axiome : *Musica non subjacet regulis Donati*. Qui pourrait s'en plaindre, puisque, dans l'espèce, cette émancipation transitoire a pour but de faire ressortir avec plus de force & d'éclat la puissance attractive de l'accent principal, colonne 2, qui centralise autour de lui tous les éléments de cette pause intermédiaire (1) ?

La médiation ornée du quatrième mode se forme de la même manière & appartient à la classe que nous venons d'examiner.

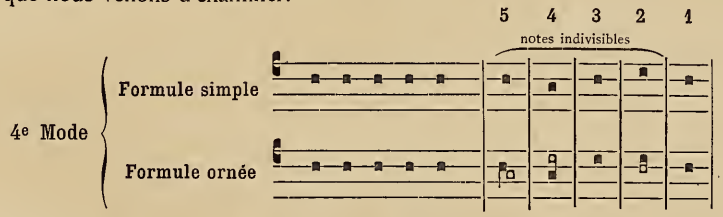


2° *Médiantes tétrasyllabiques, à deux accents*. Le troisième & le sixième mode conservent dans la psalmodie ornée les formules en usage dans le chant ordinaire des psaumes. Restent donc le premier & le septième mode.

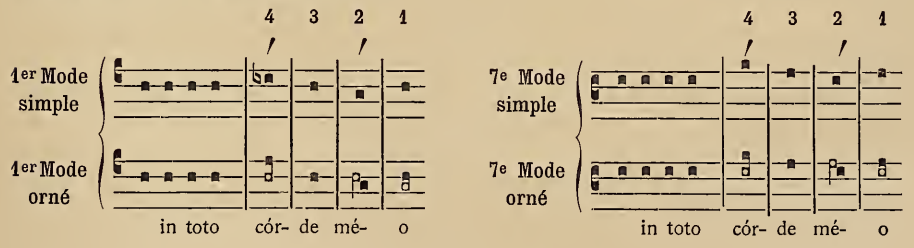


(1) Ces règles sont extraites des graduels & antiphonaires les plus anciens. Plus tard, dans le but de faire coïncider plus souvent l'accent syllabique & l'élévation musicale, on se permit d'introduire une note survenante dans la colonne 4, mais seulement pour une pénultième brève. C'est d'ailleurs la seule place où une note supplémentaire puisse être tolérée. Les manuscrits & les auteurs didactiques témoignent de ce fait. Les musiciens préféreront l'usage ancien qui conserve mieux la formule musicale ; ceux qui recherchent l'alliance de la musique & des paroles choisiront le nouveau. Quoi qu'il en soit, ce dernier a prévalu dans les éditions modernes.

Ces deux motifs ont, au point de vue de l'accent, les mêmes privilèges que les médiantes simples dont elles sont le développement ; elles ont deux accents, & l'anticipation se fait ordinairement comme dans la psalmodie courante sur l'élévation de la colonne 4.

Il faut signaler une circonstance importante relativement au dernier accent, colonne 2 ; elle nous permettra de saisir avec quelle sollicitude & quelle habileté le compositeur grégorien veillait à sauvegarder tout à la fois & les lois de l'accentuation latine & les exigences rythmiques de la mélodie. Lorsque, dans les médiantes du premier, troisième & septième mode, se présente un mot accentué à l'antépénultième, *Dóminus,* on le traite ainsi qu'il suit :

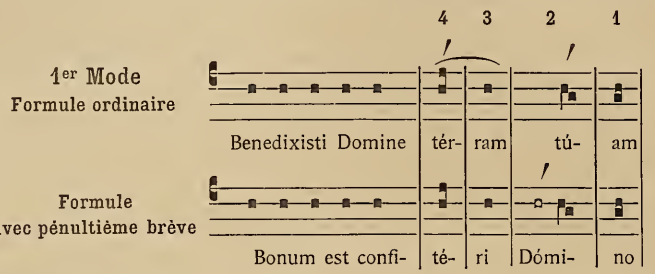


La pénultième faible *mi* se chante sur la clivis (colonne 2), qui par le contact de cette syllabe devient faible ; la syllabe accentuée *Dó* est reportée en arrière sur une note survenante forte, dont l'intensité domine la clivis & l'affaiblit à son profit. Cette survenante est un dédoublement de la première note de la clivis & doit être maintenue dans la colonne 2.

Les compositeurs agissent ainsi afin de sauvegarder le rythme & l'accentuation. Or ce rythme, formé par la succession immédiate de la clivis & du podatus (col. 2 & 1), serait détruit par l'insertion d'une note qui viendrait malencontreusement les diviser. Mauvaise au point de vue purement musical, cette insertion est encore intolérable pour une oreille tant soit peu familière aux allures des mélopées grégoriennes, où l'alliance de ces deux groupes est fréquente & produit un mouvement mélodique aussi simple que gracieux. Observateur scrupuleux des lois du rythme & de l'accentuation, le compositeur fait précéder la clivis d'une note destinée à porter l'effort de l'accent tonique. L'éclat de cette note jette dans la pénombre la pénultième faible, qui, sous la dépendance de l'accent, glisse légère sur la clivis ; c'est ainsi que, par une heureuse transaction, texte & rythme sont respectés.

*Les cadences finales* des versets psalmodiques dans les introïts sont douées d'une organisme un peu plus étudié que les formules analysées jusqu'ici. Les types syllabiques sur lesquels elles ont été modelées appartiennent à des combinaisons plus artistiques d'accents & de syllabes qui relèvent du cursus ; nous en parlerons dans le chapitre suivant. Pour la même raison nous renvoyons également à ce chapitre l'étude des invitatoires & des répons de l'office. Il nous faut poursuivre l'étude des terminaisons plus simples.

Nous avons dit ci-dessus que les traits, graduels, alléluias, pouvaient cacher sous les ornements de leurs mélismes une structure phraséologique identique à celle de la plus simple phrase de la psalmodie ; il nous faut prouver cette assertion.

# § IV

## L'ACCENT TONIQUE ET LA PSALMODIE DES TRAITS

## TABLEAU V

PSALMODIE DES TRAITS. PHRASE DU VIII^e MODE.

### VERSION DES MANUSCRITS

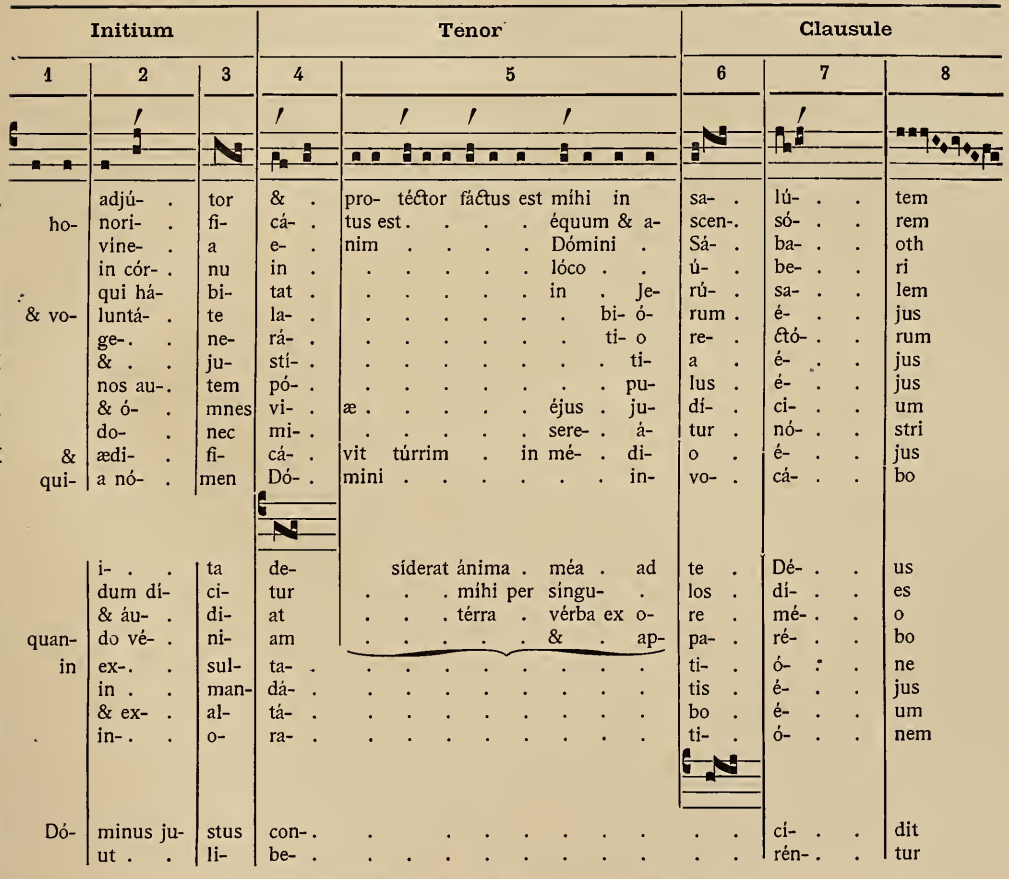


### VERSION DE RATISBONNE. (EDITIO TYPICA 1886)

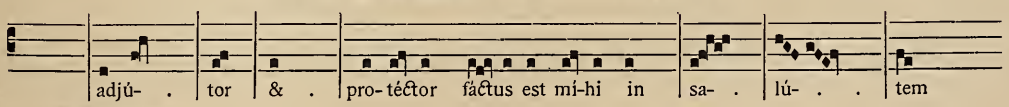

**TABLEAU V.** *Suite.* **VERSION DES MANUSCRITS**

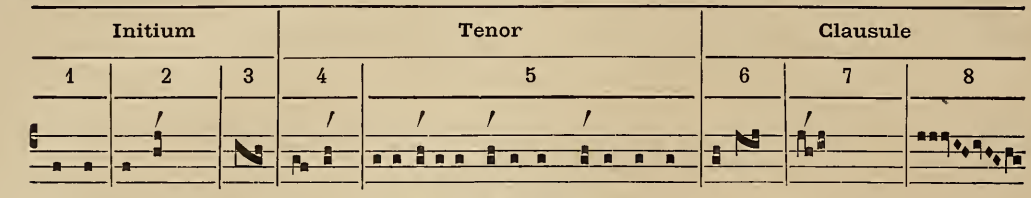


**VERSION DE RATISBONNE**

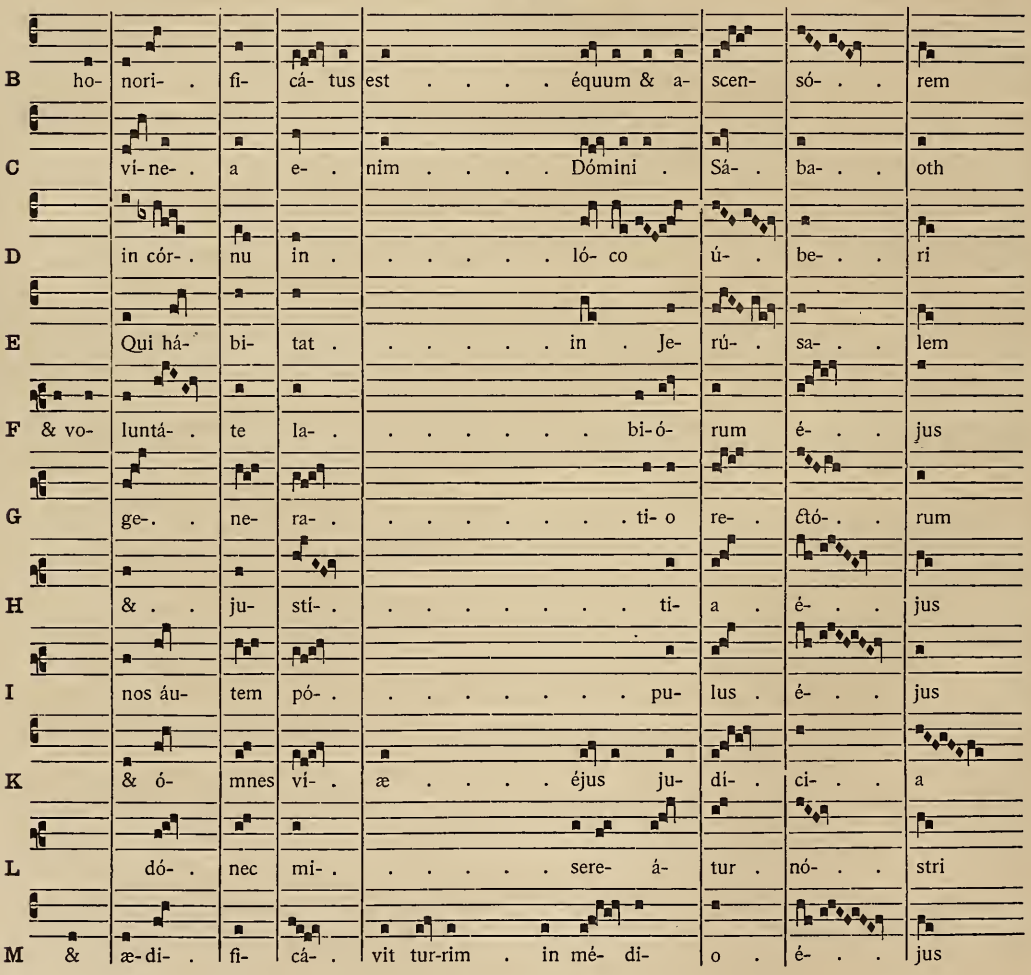

**VERSION DE RATISBONNE.** *Suite.*

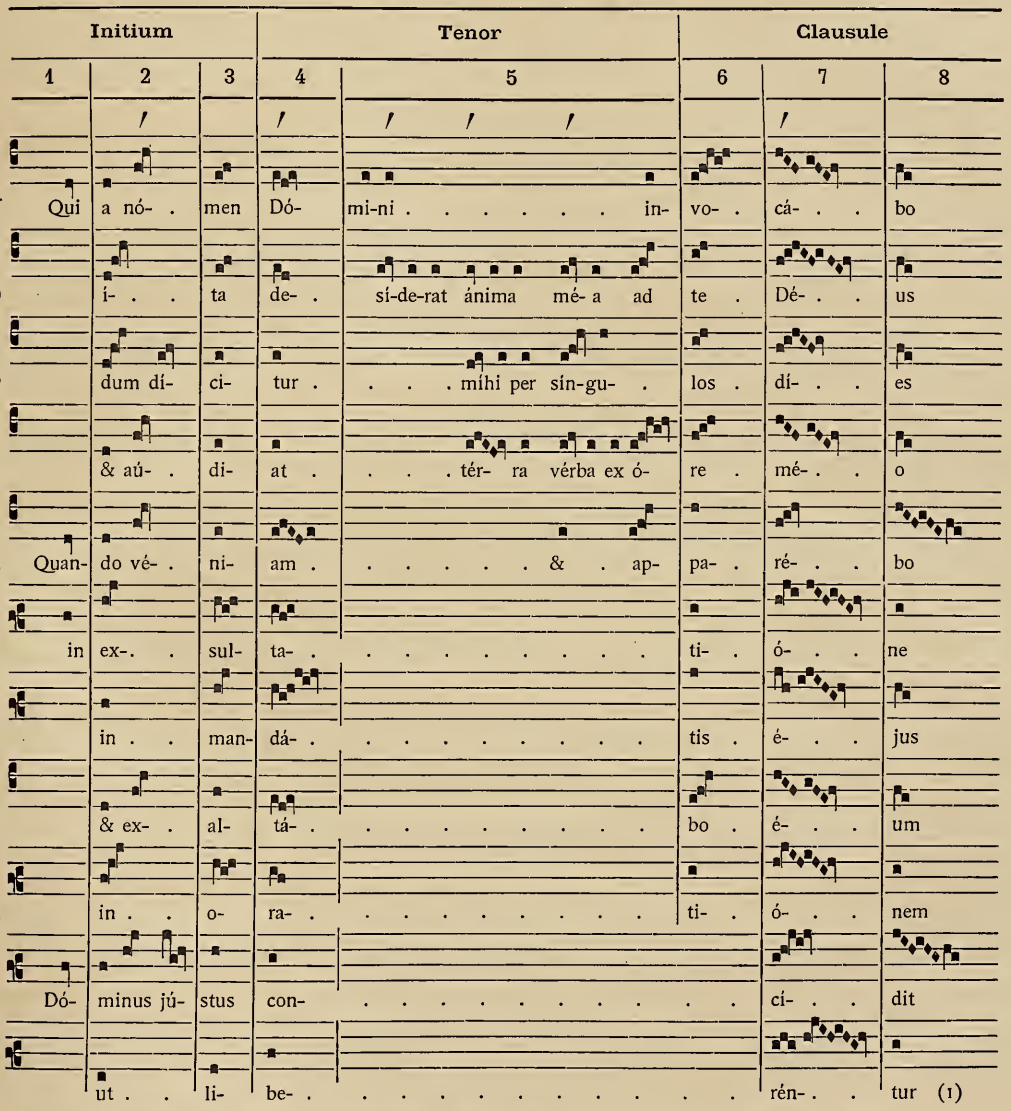


(1) *Traits.* **A.** Cantemus Domino, p. 147. — **B.** *Ibid.* — **C.** Vinea mea, p. 148. — **D.** *Ibid.* — **E.** Qui confidunt, p. [51]. — **F.** Desiderium, p. [3]. — **G.** Beatus vir, p. [5]. — **H.** *Ibid.* — **I.** Jubilate, p. 45. — **K.** Attende cælum, p. 149. — **L.** Ad te levavi, p. 79. — **M.** Vinea mea, p. 148. — **N.** Attende cælum, p. 149. — **O.** Sicut cervus, p. 150. — **P.** *Ibid.* — **Q.** Attende cælum, p. 149. — **R.** Sicut cervus, p. 150. — **S.** Jubilate, p. 45. — **T.** Beatus vir, p. [5]. — **V.** Cantemus Domino, p. 147. — **X.** De profundis, p. 41. — **Y.** Sæpe expugnaverunt, p. 100. — **Z.** Commovisti, p. 43.

## OBSERVATIONS SUR LE TABLEAU V

Les traits appartiennent à la psalmodie ornée ou neumée ; l'accentuation latine en est également la base. Nous pourrions citer plusieurs phrases en preuve de cette assertion ; nous nous contenterons de celle qui est analysée dans le tableau V.

La version des manuscrits nous offre dans cette période musicale les trois éléments de la psalmodie : l'initium, la teneur, la cadence, qui forment un chant récitatif, dont les mouvements mélodique & rythmique cadrent exactement avec les accents toniques du texte (1).

1° **Initium** (col. 1, 2, 3). Ce tableau est disposé d'après la prolixité des paroles à réciter sur la teneur. Pour étudier l'*initium*, il est nécessaire de ranger les différents textes dans un autre ordre & de les diviser en deux séries.

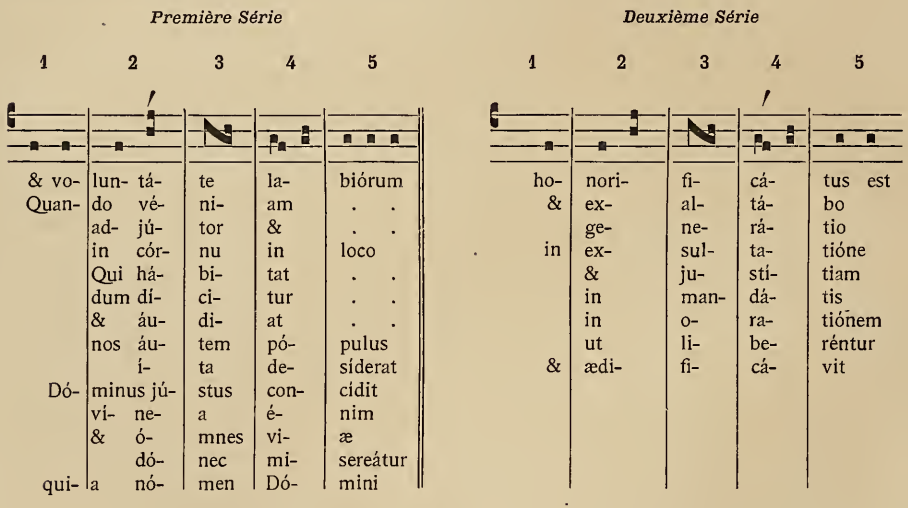


1re série, colonne 2. La syllabe accentuée correspond toujours à l'une des notes de ce groupe. Pour arriver à cette coïncidence, on rejette en avant, colonne 1, les syllabes superflues. Le texte & la musique sont ainsi en parfait accord. Il en est de même toutes les fois que le nombre & l'ordonnance des syllabes le permettent.

2e série. Lorsque, pour des raisons diverses, insuffisance du texte, disposition malencontreuse des syllabes, il est difficile ou même impossible de faire cadrer l'accent tonique principal avec le groupe qui lui est ordinairement assigné, on a recours à l'accent secondaire, ou faute de mieux, comme il arrive dans la psalmodie simple, au monosyllabe. Dans ce cas,

(1) Cf. sur la disposition générale des tableaux & la manière de s'en servir, la note 1 de la page 33.

l'accent tonique principal est reporté à la colonne 4. Les groupes des colonnes 2 & 4 sont donc les groupes forts de cette incise. Le porrectus de la colonne 3 se trouve nécessairement faible ; & de fait, il est toujours chanté sur une syllabe faible.

2° **Tenor.** La récitation se maintient sur la corde *sol,* & s'étend selon le plus ou moins de développement des paroles. On remarquera que tous les accents toniques sont mis en relief par des podatus. Au-dessous de la ligne R, la colonne 5 de teneur est fermée par défaut de texte ; mais malgré cette coupure dans la mélodie, l'initium & la clausule ne subissent aucun changement.

3° **Clausule,** colonne 6. Ce groupe intermédiaire entre la teneur & la colonne d'accent est une amplification mélodique de l'*accent moyen* dont nous avons parlé plus haut. Sa marche ascendante conduit de la corde récitative à l'élévation réservée à l'accent. C'est bien aussi la fonction de la syllabe qui lui correspond.

Colonne 7. Ce groupe placé au sommet du mouvement mélodique coïncide régulièrement avec la syllabe aiguë.

Dans le cas d'un mot proparoxyton, v. g. *judicium, Jerúsalem* (lignes C, D, E, K), la pénultième reste attachée à ce groupe, toujours par déférence pour le rythme de la mélodie, & l'accent est reculé à la colonne 6. Cette distribution des syllabes prouve que les compositeurs grégoriens regardaient comme *indivisibles* les trois groupes de cette clausule, & qu'ils ne se seraient pas permis l'insertion d'une pénultième brève entre les colonnes 7 & 8.

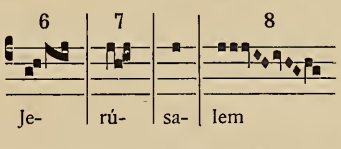


Colonne 8. Ce neume est affecté à la syllabe finale ; sa marche descendante suit les lois de la barytonie latine.

La construction ascendante & descendante de l'ensemble de la clausule peint sur le vif l'intonation musicale des mots latins. La voix montait depuis le commencement du mot jusqu'à la syllabe aiguë, puis redescendait & venait expirer pour ainsi dire sur la dernière syllabe. La musique, en quittant la corde récitative, suit ce mouvement en le développant.

Le mélisme final de cette colonne 8 nous donne l'occasion de redresser une erreur moderne. Sous prétexte de mieux accentuer les mots, on a quelquefois essayé, au mépris de la tradition, de décharger les syllabes non accentuées des notes qui leur appartenaient, pour les amasser sur la syllabe marquée de l'accent tonique & très improprement dite syllabe longue. C'est ainsi que, dans cette phrase, la version de Ratisbonne reporte volontiers sur l'accent le mélisme destiné à la finale. De ce que la voix se tient plus longtemps sur une syllabe ou lui donne plus de notes, il ne s'ensuit pas que cette syllabe soit mieux accentuée (1). Au contraire ; car dans son essence l'accent est non seulement une élévation, un mouvement bref, énergique, mais une force de cohésion qui réunit en un seul tout les

(1) Cf. *Mélodies grégoriennes,* chapitre XII, p. 171.

divers éléments ou syllabes qui composent un mot. De ces deux notions incontestables, brièveté & force de cohésion, il ressort clairement que plus on accorde de notes à la syllabe aiguë, plus on est exposé à porter atteinte au caractère & à la fonction de l'accent. Un exemple fera mieux comprendre.

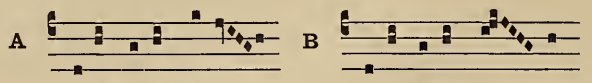


Nous le demandons : de ces deux manières de noter & de chanter le mot *stella,* quelle est la plus conforme à la nature & à la mélodie de l'accent? Quelle est celle qui conserve le mieux l'intégrité du mot? Dans la première, A, la prononciation & la perception du mot sont complètes dès la seconde note; dans la deuxième, B, les sept notes accumulées sur l'accent tiennent l'auditeur en suspens jusqu'à ce que, le *sol* de transition amenant la dernière syllabe, le sens puisse enfin se dégager. Il résulte de là que l'intégrité des mots est mieux conservée lorsque la dernière syllabe seule est dotée de plusieurs notes. Telle est sans aucun doute la raison qui explique l'emploi des *jubilus* à la fin des alléluias, des graduels & a donné naissance aux *séquences.*

Est-ce à dire que l'emploi des groupes de notes sur l'accent soit prohibé? Nullement. Lorsque la modulation & les mélismes doivent pénétrer le texte, toutes les syllabes des mots latins sont susceptibles de dilatation musicale, mais la syllabe la plus propre, *après la dernière,* à recevoir cette extension, est encore celle qui porte l'accent, à cause de son importance & de sa force. Il est néanmoins vrai de dire que l'accent se rapproche d'autant plus de la fonction qu'il remplit dans le discours, qu'il est plus alerte & plus dégagé de notes.

La mélodie est modifiée légèrement (colonne 4), à partir de la ligne O; le *la* du podatus est supprimé, & les trois notes qui restent se réunissent en porrectus. Cette modification a lieu : *a*) lorsque ce groupe est suivi immédiatement de l'un des podatus d'accent, colonne 5 (lignes O, P, Q, R); *b*) ou bien lorsque, par suite de l'absence complète de texte pour la teneur, on passe sans intermédiaire du porrectus, colonne 4, au groupe, colonne 6 (lignes S, T, V, X). Dans ces deux cas, la transition d'une syllabe à une autre se fait à l'unisson; ce procédé était fort apprécié dans les mélodies grégoriennes.

Toutefois, dans le premier cas, cette modification était *ad libitum,* & on pouvait conserver les quatre notes de la colonne 4; nous en avons des exemples aux lignes D, E. Une note de plus ou de moins dans la récitation passe inaperçue; dans la subdivision récitative de la phrase les mélodies grégoriennes sont aussi faciles aux sollicitations du texte qu'elles sont intransigeantes lorsqu'il s'agit de maintenir contre lui un rythme déterminé. Dans ce dernier cas, *la musique ne fait, après tout, que sauvegarder contre un texte mobile et irrégulier une création mélodique et rythmique, dont l'élément générateur a été l'accentuation d'un type syllabique choisi d'abord comme modèle.*

## § V

### L'ACCENT TONIQUE ET LA PSALMODIE DU RÉPONS-GRADUEL JUSTUS

Les huit distinctions musicales du *Justus* forment les tableaux suivants. Les différents textes adaptés à ces huit types grégoriens sont disposés en tableau selon notre procédé habituel. (Cf. ci-dessous, p. 33 : disposition des tableaux, manière de s'en servir.)

## TABLEAU VI

RÉPONS-GRADUEL **JUSTUS. Première Distinction.**

**VERSION DES MANUSCRITS**

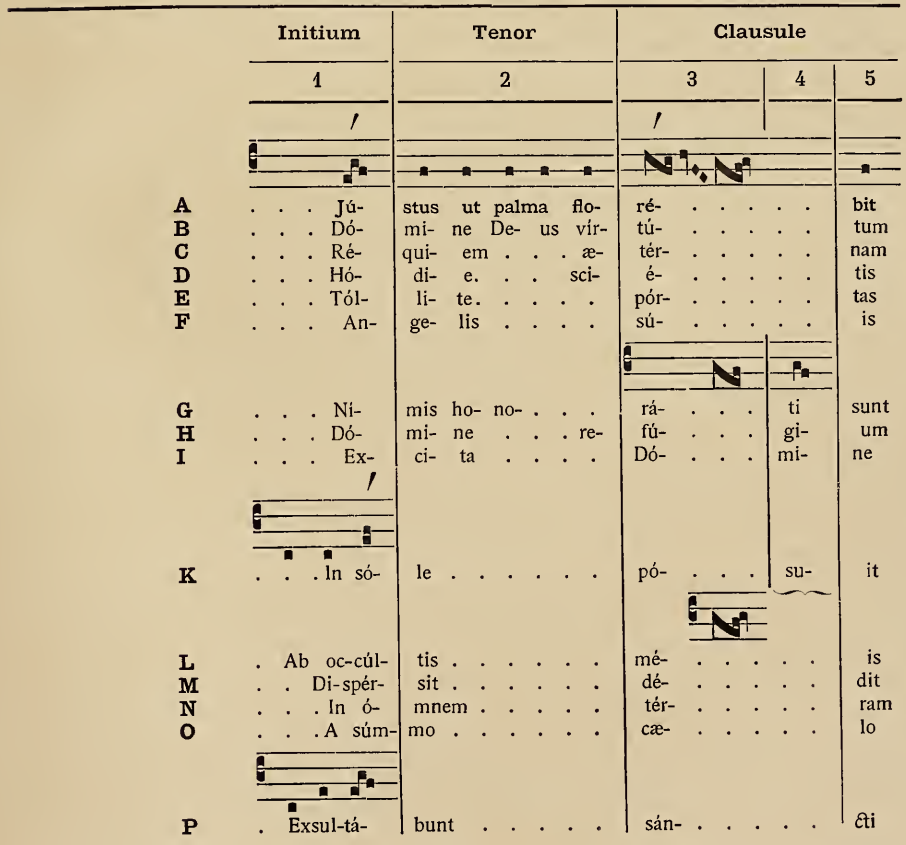

**TABLEAU VI.** *Suite.*

**VERSION DES MANUSCRITS**

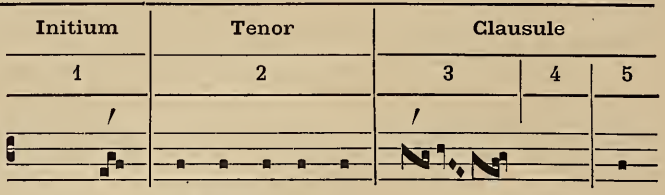


**VERSION DE RATISBONNE**

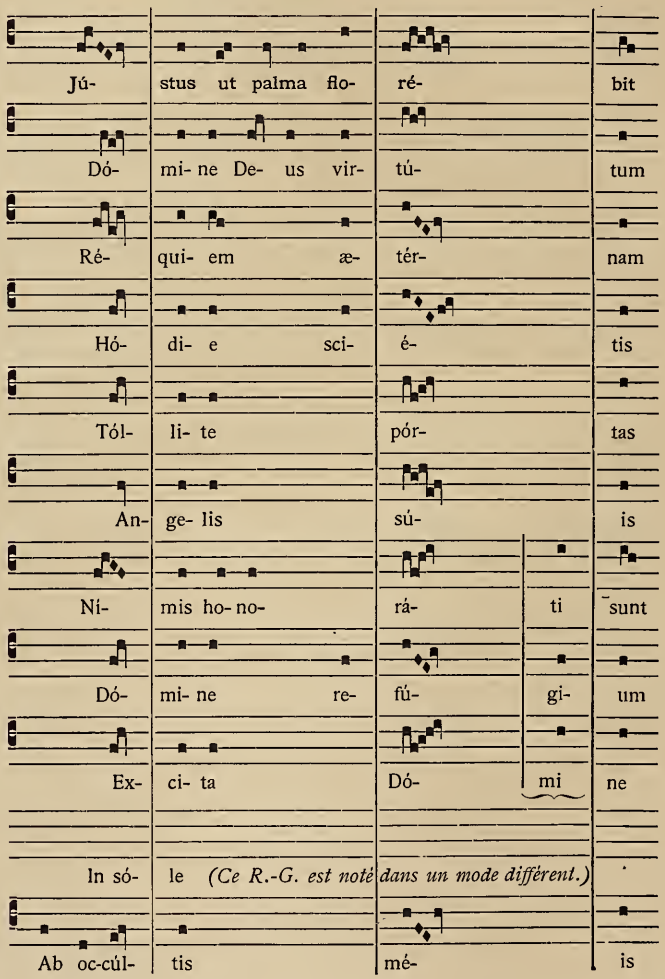

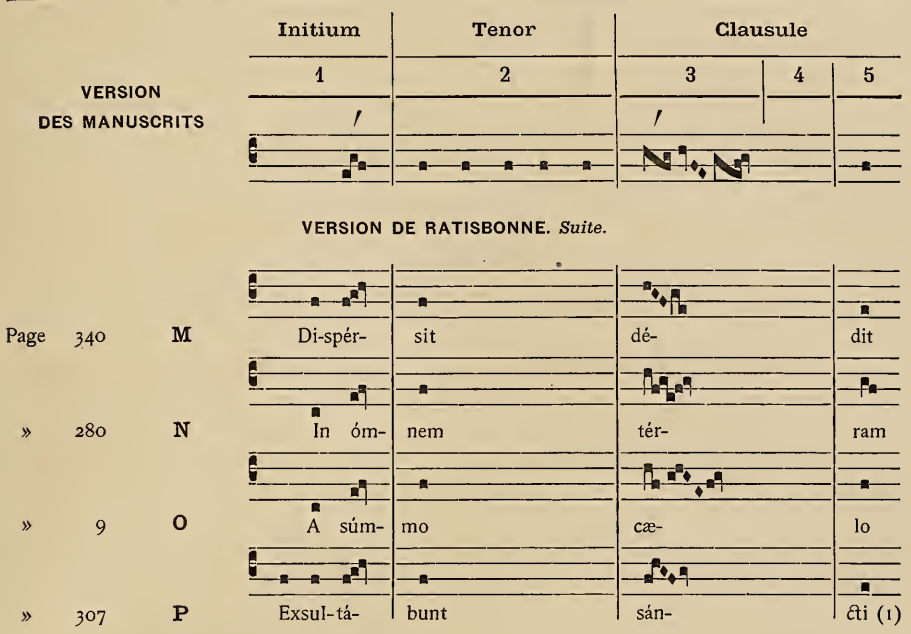


(1) **Disposition des Tableaux.** — Nos tableaux sont ainsi disposés : 1° Dans une première ligne horizontale se trouvent mentionnées les trois divisions de la phrase mélodique : *initium, tenor, clausula;* chacune d'elles peut comprendre une ou plusieurs colonnes. — 2° Immédiatement au-dessous, des chiffres sont affectés à chacune des colonnes. — 3° Enfin, au-dessus de la portée musicale, dans certaines colonnes, des signes d'accentuation indiquent la coïncidence de l'accent aigu & de l'élévation musicale; nous les appellerons colonnes d'accent. — Dans le cours des tableaux on remarquera quelques accolades horizontales qui ferment les colonnes, par exemple, tableau V, col. 5, ligne R ; cela arrive toutes les fois que le texte fait défaut ; il n'y a plus alors à tenir compte de cette partie de la mélodie qui par le fait de l'accolade est supprimée. Dans les lignes qui suivent, la distance entre les groupes ne doit pas être prise en considération. Ainsi, ligne S, tableau V, *in exsultatione,* la colonne 4, syllabe *ta,* & la colonne 6, syllabe *ti,* doivent se chanter sans interruption. De même ligne Y, *Dominus justus concidit,* le porrectus de la colonne 4 & le *porrectus resupinus* de la colonne 6 doivent être réunis & se chanter sans interruption sur la syllabe *con* 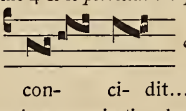 &c. Des nécessités typographiques ne nous

con- ci- dit...

ont pas permis de les réunir. On retrouvera la même organisation dans tous les tableaux.

**Manière de se servir des tableaux.** — Le moyen le plus simple & le plus rapide pour se rendre compte des différences assez notables qui existent entre la version des manuscrits & celle de Ratisbonne est d'étudier ces tableaux d'abord verticalement, c'est-à-dire colonne par colonne, en commençant par la version des manuscrits & en descendant jusqu'à la dernière ligne de la version typique. Après ce premier travail, il sera bon de les lire horizontalement en chantant d'un trait la version des manuscrits, puis successivement les diverses variantes de l'autre édition. Pour faciliter encore le travail comparatif, nous avons marqué d'une même lettre les mêmes textes dans les deux versions. Ainsi la lettre A du tableau V correspond dans l'une & l'autre version à la phrase *adjutor et protector ;* la lettre O à la phrase *ita desiderat,* & ainsi de suite.

**Observations sur le tableau VI.** — Rien de plus simple que la structure de cette distinction ; c'est celle d'une psalmodie pure : *initium* de trois notes, *tenor* unissonique sur le *la*, & *cadence* mélismatique à un accent. On remarquera que cette psalmodie se trouve dans le corps même du répons.

*Initium*. Il y a trois manières d'atteindre la corde récitative : a) par un torculus, lignes A à I ; elle s'emploie toutes les fois que le premier mot commence par une syllabe accentuée ; b) par un podatus précédé d'une ou deux notes ; cette seconde manière est en usage lorsqu'une ou deux syllabes précèdent le premier accent, lignes K à O. Le ton de ces deux premières syllabes est grave, ce qui permet à la mélodie de suivre la modulation naturelle du mot & de s'élever avec le podatus sur l'accent tonique. C'est afin de mieux faire ressortir cet accent que les compositeurs ont adopté cette deuxième manière. c) L'intonation *Exsultabunt* (P) est la réunion des deux précédentes. Régulièrement le mot *Exsultabunt* devrait se chanter sur la même formule initiale que le mot *Ab occultis ;* cette exception unique est née d'une réminiscence : l'offertoire *Exaltabo te* débute ainsi (Feria quarta cinerum).

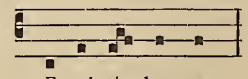


De telles réminiscences sont très fréquentes ; on les trouve même très naturelles, si l'on se souvient qu'à l'époque neumatique, les chants étaient appris par cœur.

*Tenor*. La récitation se compose, selon la longueur du texte, de une à cinq notes, & se poursuit à l'unisson jusqu'au dernier accent, sur lequel se développe le mélisme de clausule. Quelques manuscrits ornent cette corde récitative en plaçant sur l'accent tonique *pal* de *palma* un épiphonus ou même un podatus. Nous avons vu plus haut que ce procédé était abandonné à la liberté & au goût des chantres. (Cf. aussi *Paléographie musicale*, t. II, page 82 & suiv.)

*Clausula*. Colonne 3. Mélisme d'accent. Avec la première note de ce mélisme, la mélodie atteint directement son point culminant & descend ensuite pour se reposer sur la dernière note colonne 5.

Colonne 4. Dans le cas d'une pénultième brève, la mélodie pour lui faire place se prête à une transaction : le mélisme lui donne sa dernière note *si*, à laquelle on ajoute une note de liaison *la*, d'où une clivis sur laquelle glisse la pénultième faible ; le passage d'une syllabe à l'autre se fait à l'unisson, & la chute de la phrase ainsi préparée est plus coulante & plus douce. Cette clivis dans les manuscrits romaniens est ordinairement surmontée d'un *c* qui veut dire *celeriter, cito ;* le caractère de ce groupe est ainsi fort bien indiqué.

## TABLEAU VII

### RÉPONS-GRADUEL JUSTUS. Deuxième Distinction.

**VERSION DES MANUSCRITS**

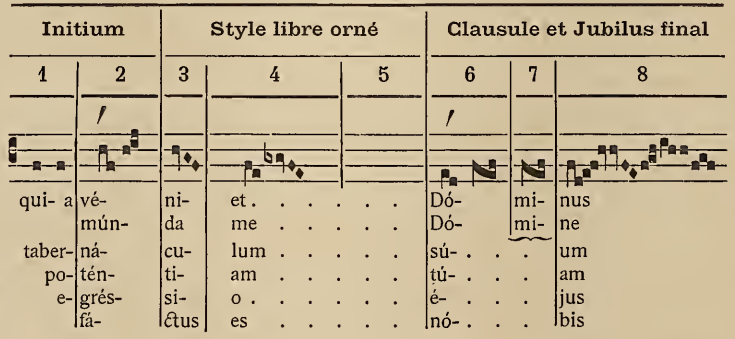

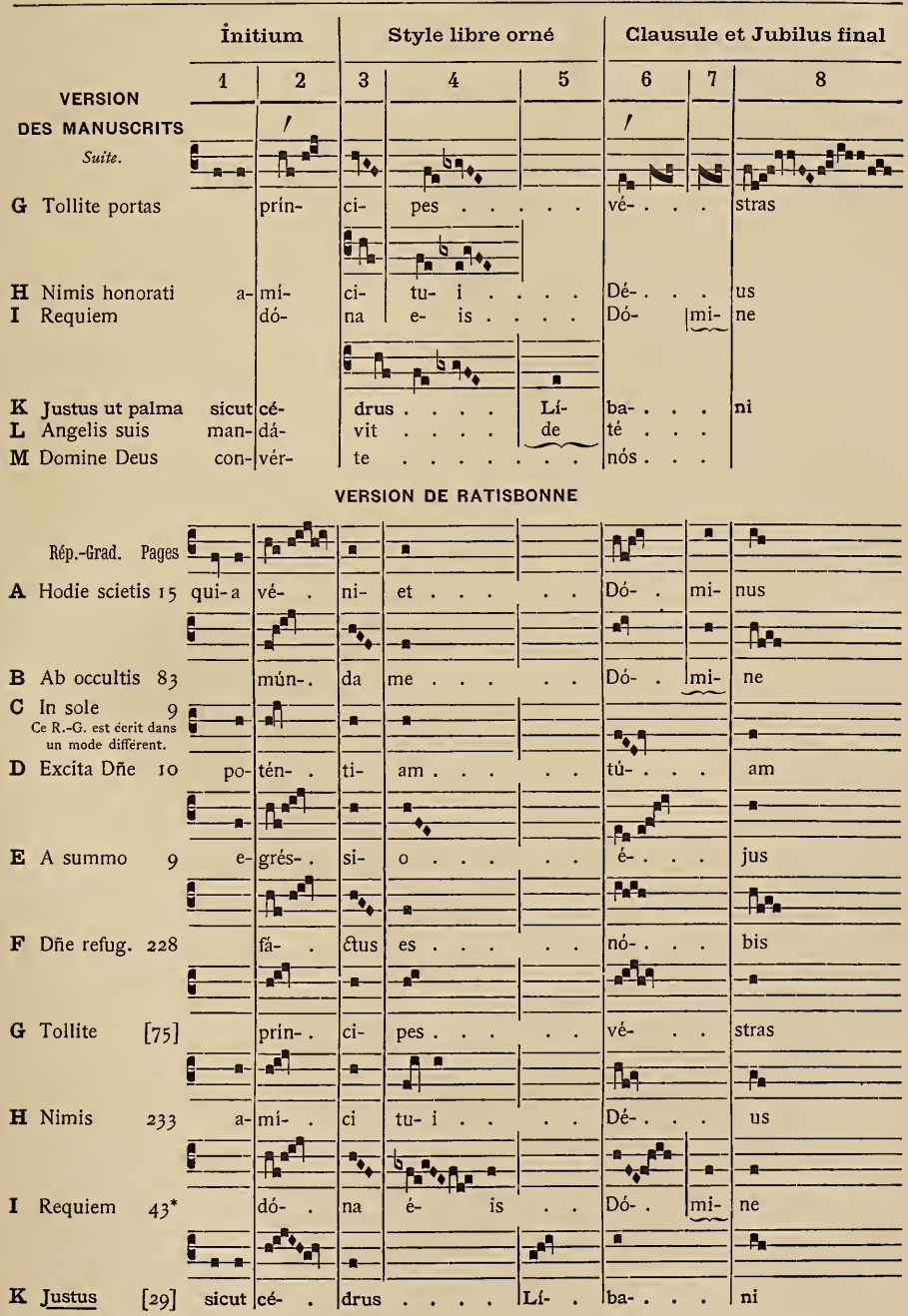
Initium
Style libre orné
Clausule et Jubilus final
1 2 3 4 5 6 7 8
VERSION DES MANUSCRITS
Suite.
G Tollite portas prín- ci- pes vé- stras
H Nimis honorati a- mí- ci- tu- i Dé- us
I Requiem dó- na e- is Dó- mi- ne
K Justus ut palma sicut cé- drus Lí- ba- ni
L Angelis suis man- dá- vit de té
M Domine Deus con- vér- te nós
VERSION DE RATISBONNE
Rép.-Grad. Pages
A Hodie scietis 15 qui- a vé- ni- et Dó- mi- nus
B Ab occultis 83 mún- da me Dó- mi- ne
C In sole 9
Ce R.-G. est écrit dans un mode différent.
D Excita Dñe 10 po- tén- ti- am tú- am
E A summo 9 e- grés- si- o é- jus
F Dñe refug. 228 fá- ctus es nó- bis
G Tollite [75] prín- ci- pes vé- stras
H Nimis 233 a- mí- ci tu- i Dé- us
I Requiem 43* dó- na é- is Dó- mi- ne
K Justus [29] sicut cé- drus Lí- ba- ni

**TABLEAU VII.**
*Suite.*
**VERSION DE RATISBONNE**

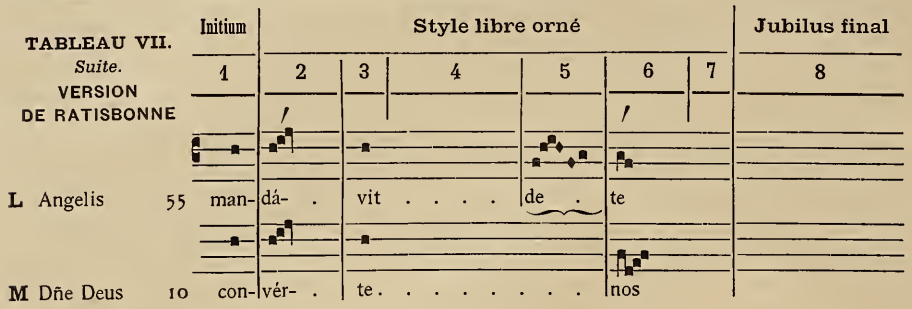


**Observations sur le Tableau VII.** — Cette distinction relève du style libre orné ; remarquons seulement qu'elle repose sur les colonnes d'accent 2 & 6.

# TABLEAU VIII

## RÉPONS-GRADUEL JUSTUS. Troisième Distinction.

**VERSION DES MANUSCRITS**

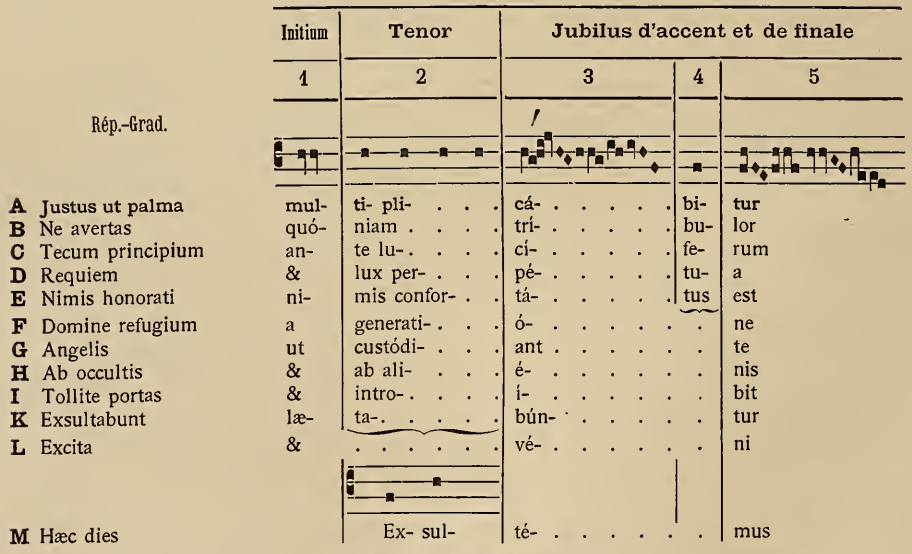


**VERSION DE RATISBONNE**

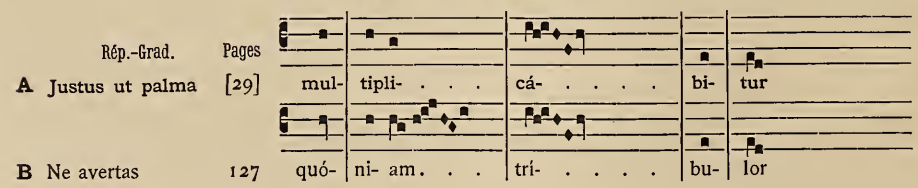

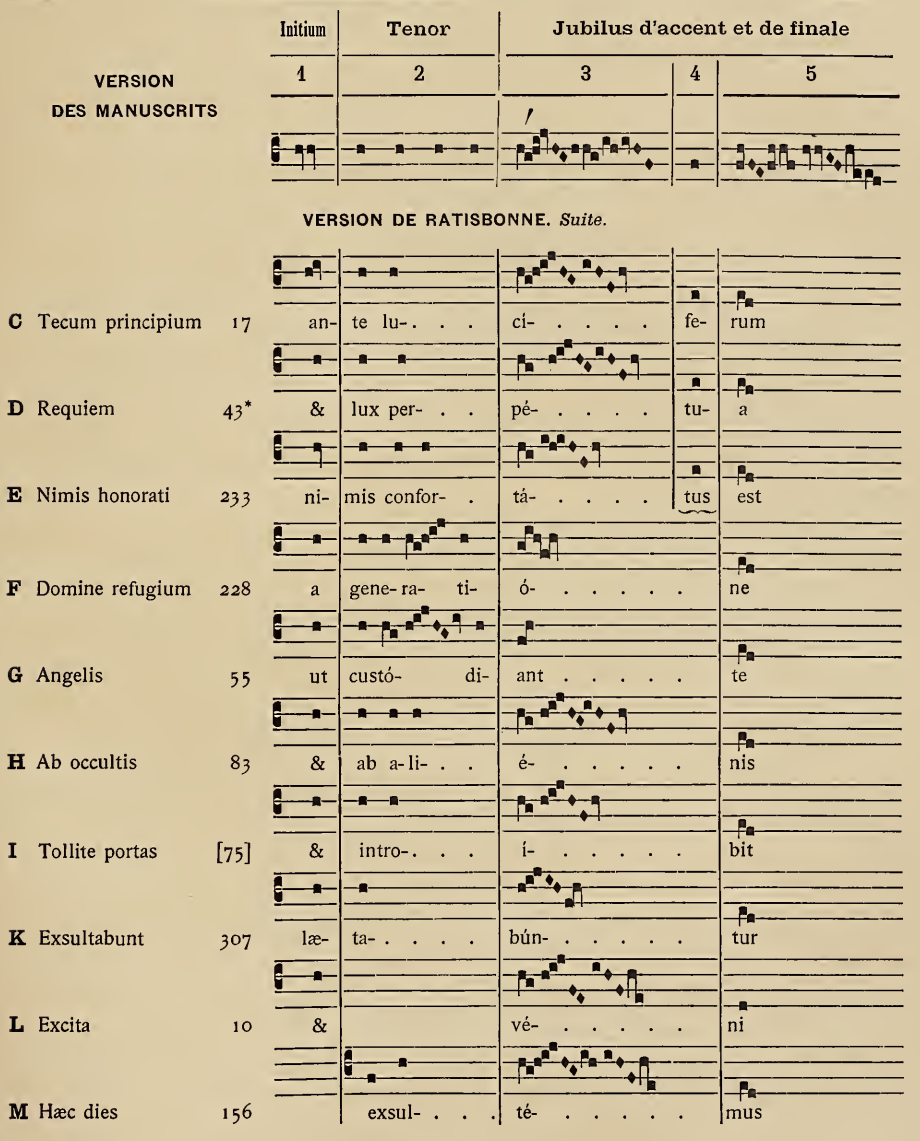


**Observations sur le Tableau VIII.** — Cette phrase est une pure psalmodie. Colonne 1, initium réduit à sa forme la plus simple; colonne 2, récitation unissonique; colonne 3, mélisme d'accent; colonne 4, note survenante pour le cas d'une pénultième brève; enfin colonne 5, jubilus de finale. A noter, ligne G, comment le compositeur a traité cette terminaison : *custodiant te,* qui, pour les modernes, présente tant de difficultés d'adaptation aux médiantes & aux finales des psaumes.

# TABLEAU IX

## RÉPONS-GRADUEL JUSTUS. Quatrième Distinction.

### VERSION DES MANUSCRITS

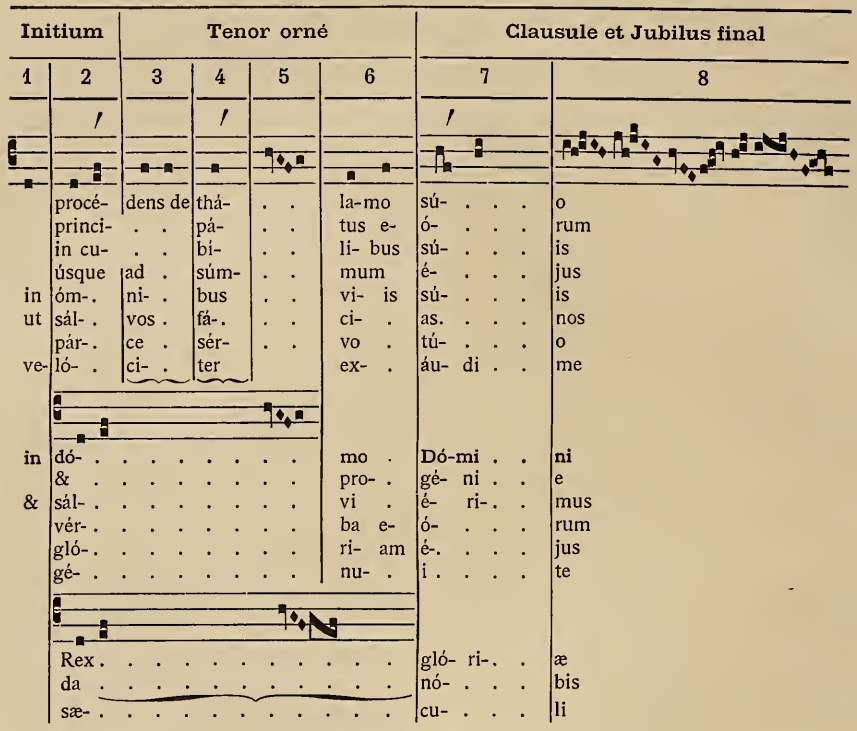


### VERSION DE RATISBONNE

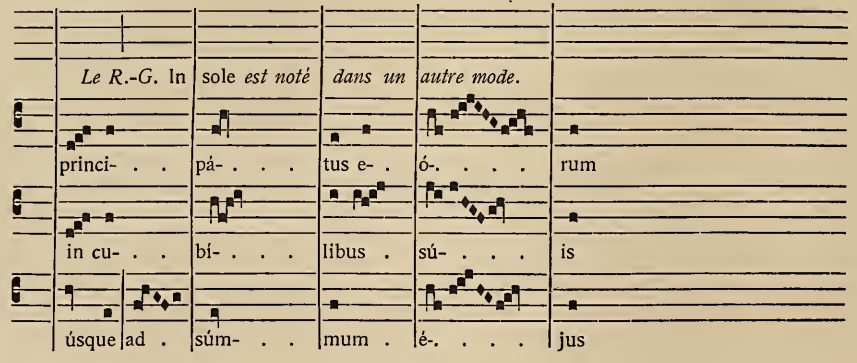

**VERSION DE RATISBONNE.** *Suite.*

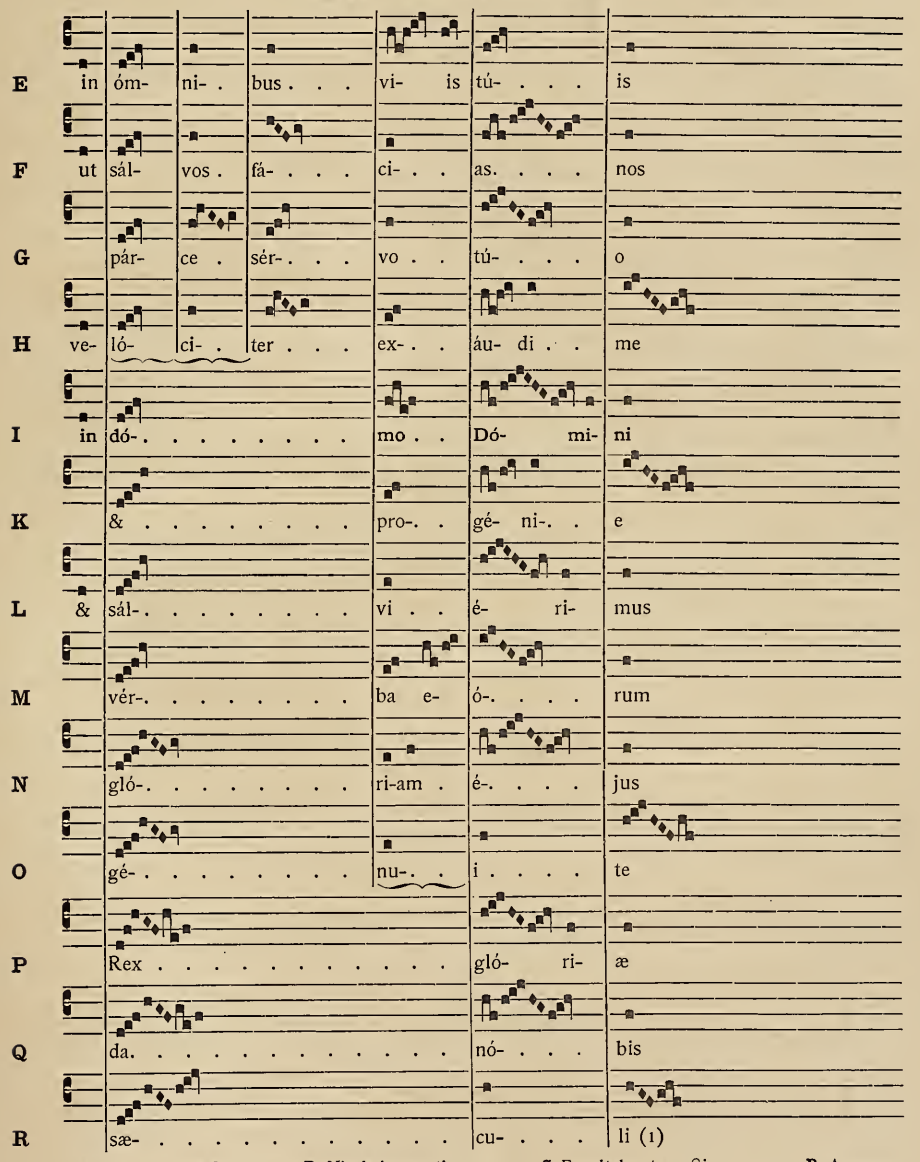


(1) **A.** *Rép.-Gr.* In sole, p. 9. — **B.** Nimis honorati, p. 233. — **C.** Exsultabunt sancti, p. 307. — **D.** A summo cælo, p. 9. — **E.** Angelis suis, p. 55. — **F.** Excita Domine, p. 10. — **G.** Ab occultis, p. 83. — **H.** Ne avertas, p. 127. — **I.** Justus ut palma, p. [29]. — **K.** Domine refugium, p. 228. — **L.** Domine Deus, p. 10. — **M.** In omnem terram, p. 280. — **N.** Hodie scietis, p. 15. — **O.** Tecum principium, p. 17. — **P.** Tollite portas, p. [75]. — **Q.** Ostende nobis, p. 7. — **R.** Dispersit, p. 340.

**Observations sur le Tableau IX.** — Colonnes 1 & 2, *initium*. Un accent syllabique, principal ou secondaire, doit autant que possible correspondre à l'une des notes de la colonne d'accent 2. Pour faciliter cette coïncidence, on rejette à la colonne 1 les syllabes qui précèdent l'accent, exemple : lignes E, F, H, &c. Colonnes 3, 4 & 5, *tenor*. La syllabe accentuée tombe régulièrement sur le groupe colonnes 4 & 5, excepté deux fois, ligne E, *in omni*BUS, & ligne H, *veloci*TER : dans ces deux cas, la disposition des syllabes ne permet pas cette concordance. Colonne 6, circuit de la voix vers les notes graves pour préparer l'attaque plus énergique de l'accent col. 7. Enfin colonne 8, *jubilus final*.

Portons maintenant notre attention sur les lignes I à O, colonnes 2 & 5. Dans ces six lignes, par suite du manque de texte, la récitation, colonnes 3 & 4, est supprimée, & les colonnes 2 & 5 se réunissent, par voie de contraction, pour ne plus former qu'un seul groupe qui se chante sur la même syllabe. Mieux encore : lignes P & Q, il ne reste plus qu'une seule syllabe pour l'initium (col. 2), pour la teneur (col. 4), & la préparation au dernier accent (col. 6) : les formules qui correspondent à ces trois colonnes se groupent en un seul neume sur une même syllabe.

Enfin ligne R, *sæcula*, au-dessous de la ligne Q, les colonnes 3, 4, 5 & 6, sont fermées. Pour quelle raison? Le nombre des syllabes de *sæcula* n'est-il pas le même que dans la ligne précédente *da nobis*? Il est vrai; toutefois l'accentuation n'est plus la même, & la mélodie tient compte de ce changement. Nécessairement la pénultième *cu* correspond ici au groupe d'accent de la colonne 7; mais cette fois, ce groupe perd ce caractère, par suite de son contact avec la pénultième brève, & surtout à cause de l'énergique prononciation de la syllabe accentuée *sæ* (*sæcula*), énergie qui n'est pas encore épuisée au moment de l'émission de la pénultième. Pour maintenir cette prépondérance de l'accent & rapprocher les éléments du mot, le compositeur n'hésite pas à rejeter les neumes des colonnes 5 & 6 qui, en chargeant l'accent, auraient diminué son élan & sa puissance.

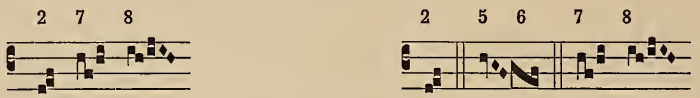


# TABLEAU X

## RÉPONS-GRADUEL **JUSTUS.** Cinquième Distinction.

### VERSION DES MANUSCRITS

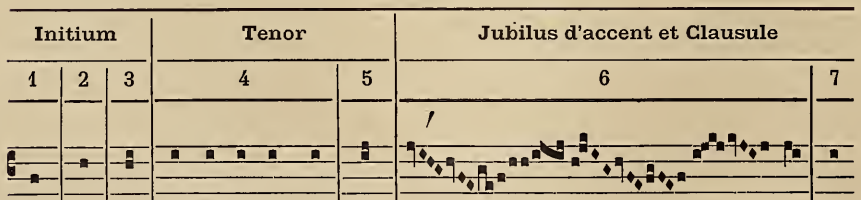

| | Initium | | | Tenor | | Jubilus d'accent et Clausule | |
|---|---|---|---|---|---|---|---|
| | 1 | 2 | 3 | 4 | 5 | 6 | 7 |
| **A** | Si | me- | i | non fú- e- rint | do- mi- | ná- . . . . . | ti |
| **B** | Di- | xit | Dó- | minus Dómi- . . | no | mé- . . . . . | o |
| **C** | Qui | re- | gis | Israel . . . . | in- | tén- . . . . . | de |
| **D** | Ad | an- | nun- | tián- . . . . | dum | má- . . . . . | ne |
| **E** | Di- | nu- | me- | rá- . . . . . | bo | é- . . . . . | os |
| **F** | Be- | ne- | di- | ctus. . . . . | qui | vé- . . . . . | nit |
| **G** | Be- | ne- | di- | xi- . . . . . | sti | Dó- . . . . . | mi- ne |

### VERSION DES MANUSCRITS. *Suite.*

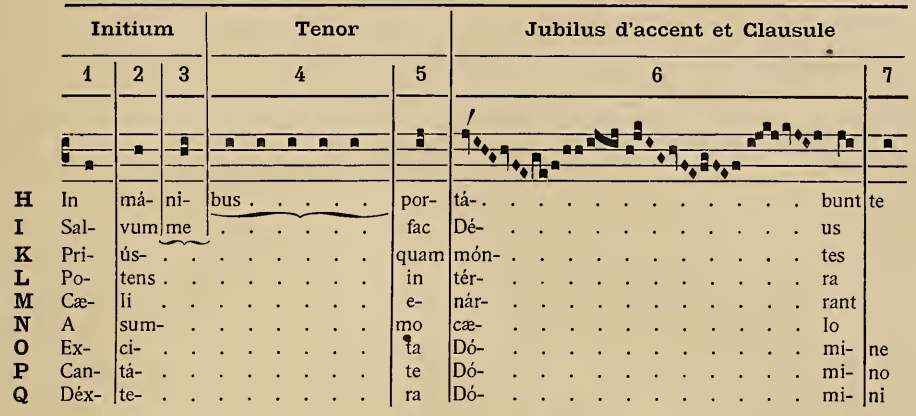


### VERSION DE RATISBONNE

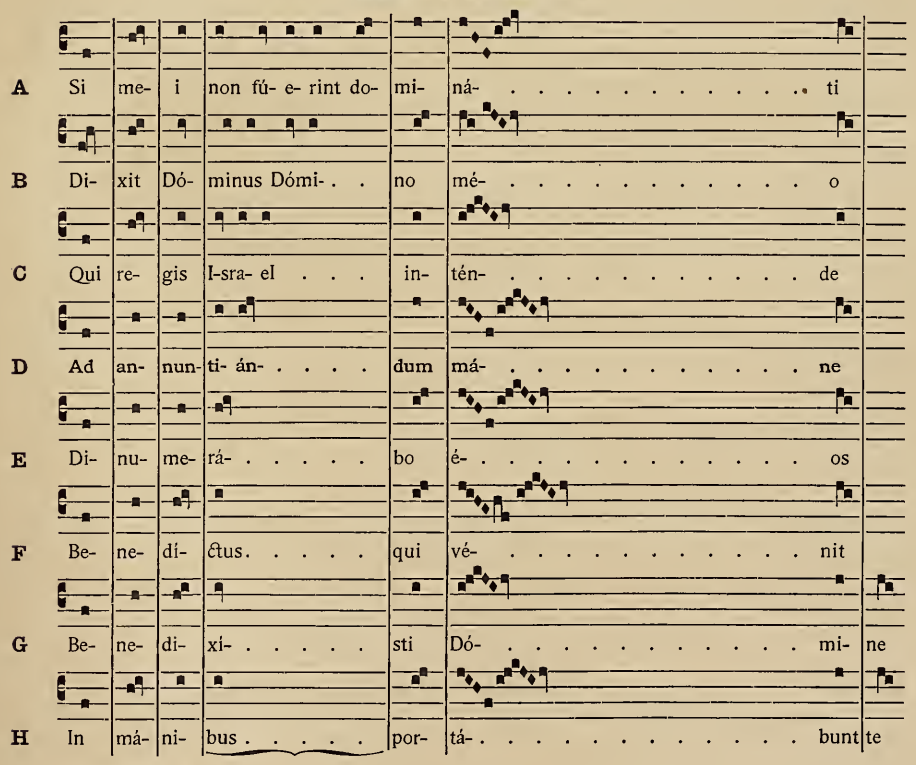

**TABLEAU X.** *Suite.* **VERSION DES MANUSCRITS**

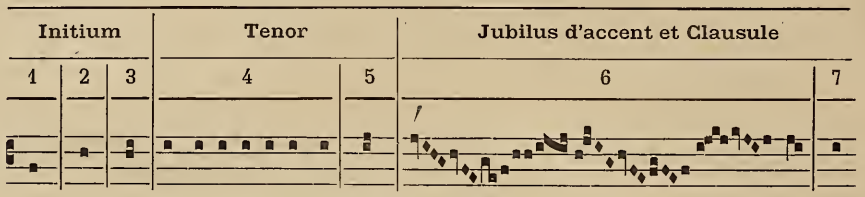


**VERSION DE RATISBONNE.** *Suite.*

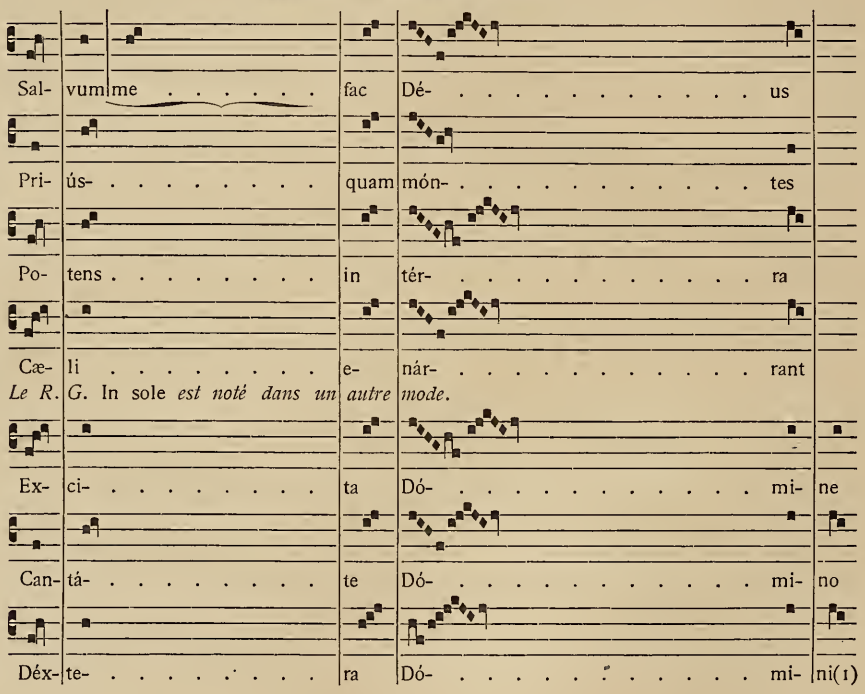


(1) **A.** *Rép.-Gr.* — Ab occultis, p. 83. — **B.** Tecum principium, p. 17. — **C.** Excita Domine p. 10, *et* Hodie scietis, p. 15. — **D. Justus ut palma,** p. [29]. — **E.** Nimis honorati sunt, p. 233. — **F.** Hæc dies, p. 165. — **G.** Ostende nobis, p. 7. — **H.** Angelis suis, p. 55. — **I.** Ne avertas, p. 127. — **K.** Domine refugium, p. 228. — **L.** Dispersit, p. 340. — **M.** In omnem terram, 280. — **N.** In sole posuit, p. 9. — **O.** Domine Deus virtutum, p. 10. — **P.** Exsultabunt, p. 307. — **Q.** Hæc dies, p. 162.

**Observations sur le Tableau X.** — Encore une structure psalmodique très simple & très facile à distinguer. A noter comment la teneur, colonne 4, diminue à mesure que le texte devient plus court. Ligne A : la teneur s'étend à cinq syllabes ; lignes E & suivantes : elle est réduite à une seule ; au-dessous de la ligne H (*In manibus*), la colonne de récitation 4 est fermée, & la ligne I (*Salvum me fac*) passe directement de l'initium à

la colonne 5. Ligne K & suivantes : l'initium lui-même est entamé, toujours faute de texte, & la colonne 3 est fermée à son tour. Colonne 5 : bien remarquer le podatus qui porte doucement la mélodie & le texte vers l'accent; il correspond toujours à la syllabe qui précède immédiatement celle qui est accentuée. Colonne 6 : le jubilus se développe à son aise sur cette syllabe. La dernière clivis de cette colonne repose ordinairement sur la syllabe finale d'un paroxyton ; si le dernier mot est proparoxyton, *Domini* (lignes G, O, P, Q), elle s'appuie sur la pénultième, & alors une note survenante est ajoutée, colonne 7, pour l'ultième. Dans ces deux cas, la clivis subit l'influence des différentes syllabes qui lui correspondent & change de caractère : les lettres & les signes romaniens nous apprennent que, dans le premier cas, la première note de la clivis est longue, ce retard prépare le repos final ; dans le second au contraire, les deux notes de la clivis, surmontées du *c, cito, celeriter*, sont coulantes & fugitives comme la pénultième brève.

## TABLEAU XI

### RÉPONS-GRADUEL **JUSTUS. Sixième Distinction.**

#### VERSION DES MANUSCRITS

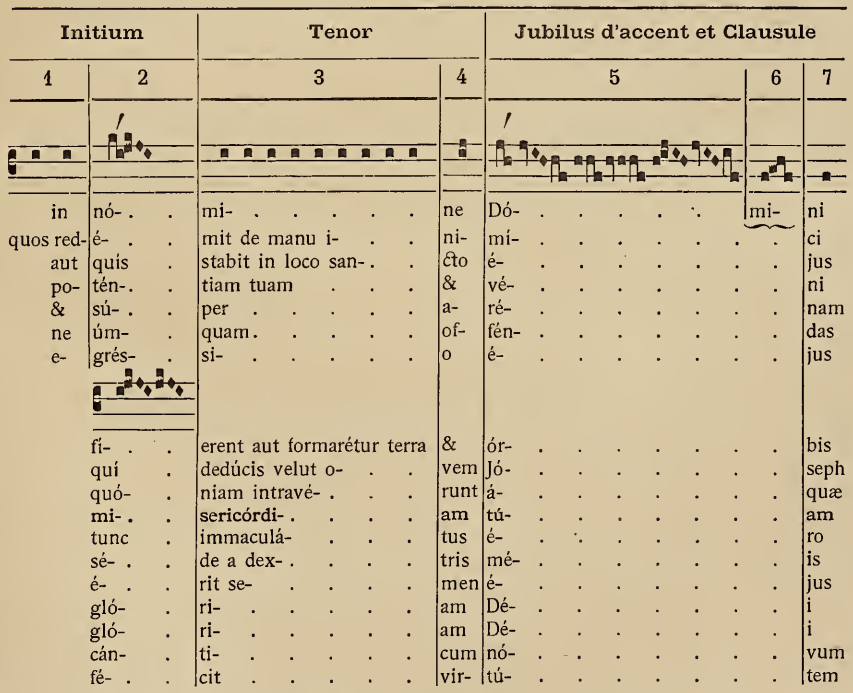


#### VERSION DE RATISBONNE

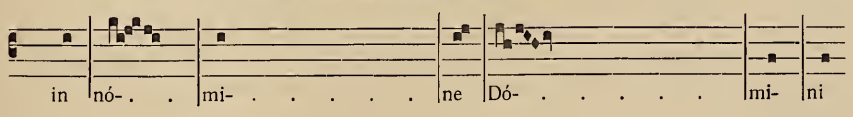

**TABLEAU XI.** *Suite.* **VERSION DES MANUSCRITS**

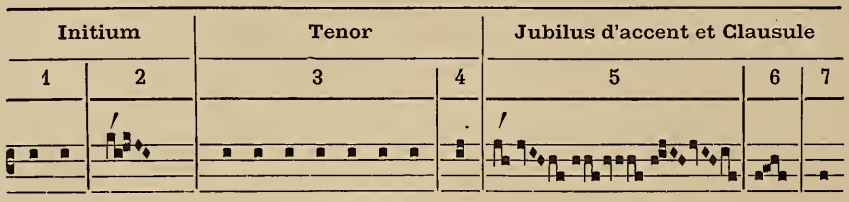


**VERSION DE RATISBONNE.** *Suite.*

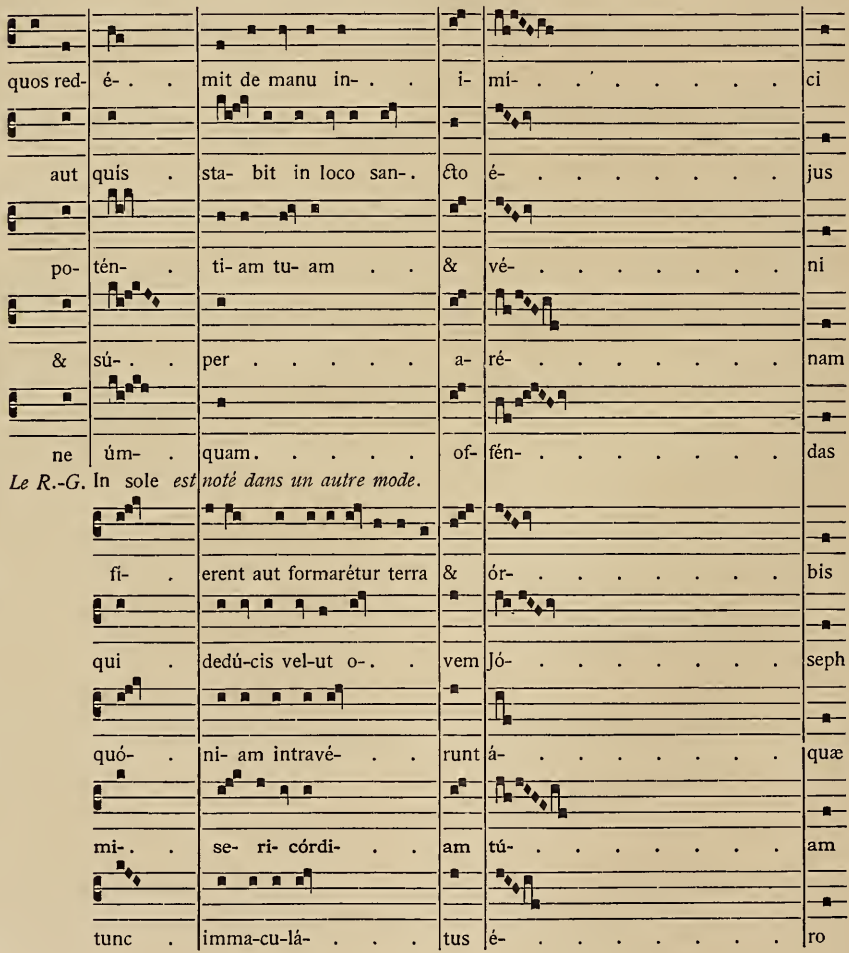

**VERSION DES MANUSCRITS**

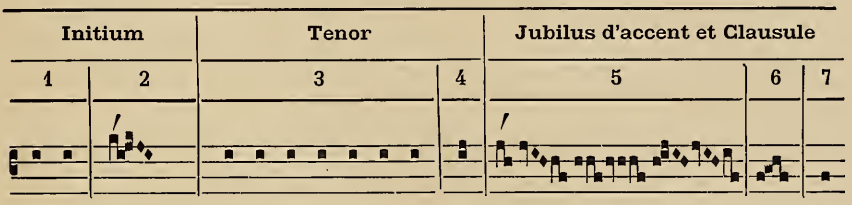


**VERSION DE RATISBONNE.** *Suite.*

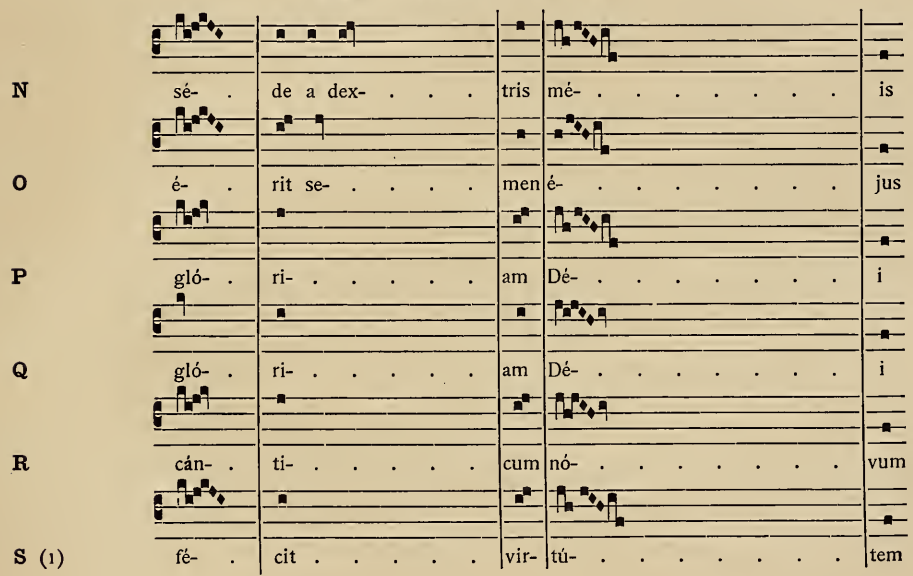


(1) **A.** *Rép.-Gr.* Hæc dies, p. 165. — **B.** Hæc dies, p. 160. — **C.** Tollite portas, [75]. — **D.** Domine Deus virtutum, p. 10. — **E.** Nimis honorati, p. 233. — **F.** Angelis suis, p. 55. — **G.** In sole, p. 9. — **H.** Domine refugium, p. 228. — **I.** Excita Domine, p. 10 *et* Hodie scietis, p. 15. — **K.** Ne avertas, p. 127. — **L. Justus ut palma,** [29]. — **M.** Ab occultis, p. 83. — **N.** Tecum principium, p. 17. — **O.** Dispersit dedit, p. 340. — **P.** In omnem terram, p. 280. — **Q.** A summo cælo, p. 9. — **R.** Exsultabunt, p. 307. — **S.** Hæc dies, p. 162.

**Observations sur le Tableau XI.** — Structure psalmodique. Col. 1, 2 : deux sortes d'intonations qui ont absolument les mêmes raisons d'être que les deux débuts déjà étudiés à la première distinction du *Justus* (cf. tableau VI). Le groupe de la colonne 2 correspond toujours à la syllabe aiguë ; lorsque celle-ci est précédée d'une ou plusieurs syllabes, elles sont rejetées à la colonne 1. Ex. : lignes A à G. — Colonnes 3 & 4 : récitation & podatus de transition à l'accent comme dans le tableau précédent. — Colonne 5 : mélisme d'accent. — Colonne 6 : groupe qui sert seulement dans le cas d'un mot accentué à l'antépénultième. — Colonne 7 : Note destinée à la dernière syllabe.

# TABLEAU XII

## RÉPONS-GRADUEL JUSTUS. Septième Distinction.

### VERSION DES MANUSCRITS

| Répons-Graduels | Initium | Tenor | | Jubilus d'accent et Clausule | | |
|---|---|---|---|---|---|---|
| | 1 | 2 | 3 | 4 | 5 | 6 |
| **A** Dispersit dedit | ge- | nerátio . | re- | ćtó- . . . | . | rum |
| **B** In omnem terram | & | ópera má- | nuum | é- . . . | . | jus |
| **C** A summo cælo | & | ópera má- | nuum | é- . . . | . | jus |
| **D** Justus ut palma | & | veritá- . | tem | tú- . . . | . | am |
| **E** In sole | & | occúr- . | sus . | é- . . . | . | jus |
| **F** Ab occultis | & | e- . . | mun- | dá- . . . | . | bor |
| **G** Hæc dies (ỹ.) | & | de re- . | gi- . | ó- . . . | ni- | bus |
| **H** Tollite portas | ín- | no- . . | cens | má- . . . | ni- | bus |
| **I** Hæc dies (ỹ.) | déx- | te- . . | ra . | Dó- . . . | mi- | ni |
| **K** Hæc dies (ỹ.) | De- | . . . | us . | Dó- . . . | mi- | nus |
| **L** Ostende nobis | a- | . . . | ver-. | ti- . . . | . | sti |
| **M** Domine refugium | | | a | sæ- . . . | cu- | lo |
| **N** Exsultabunt sancti | | | laus | é- . . . | . | jus |

### VERSION DE RATISBONNE

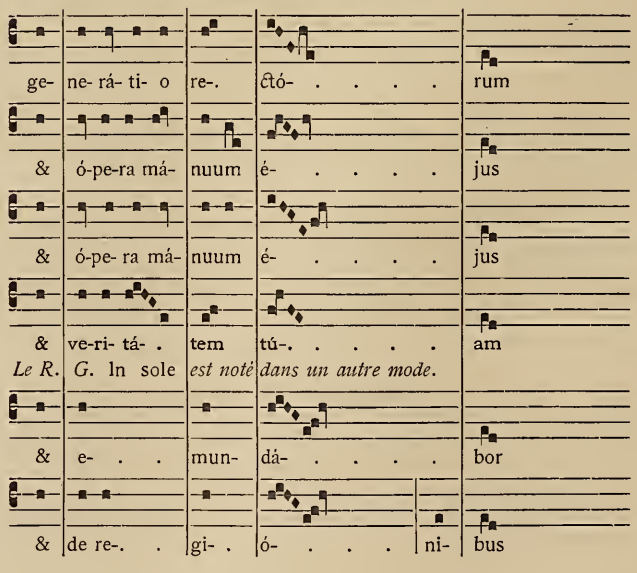

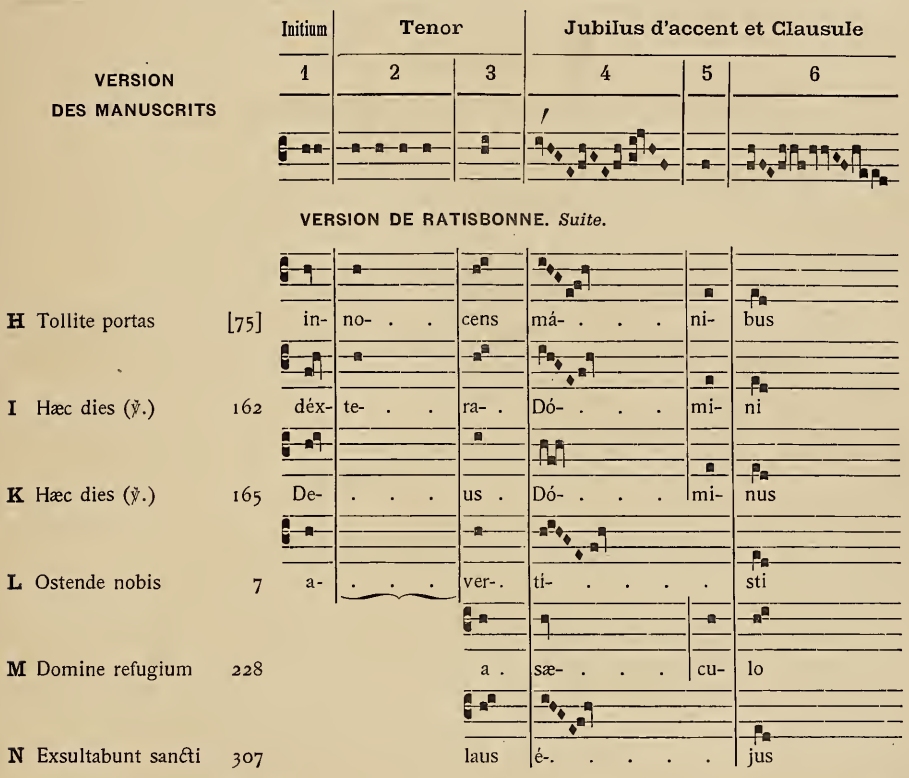


**Observations sur le Tableau XII.** — Structure psalmodique avec mélismes d'accent, col. 4, & jubilus final, col. 5, identique à la troisième distinction du *Justus*, tableau VIII. Se reporter aux observations faites sur ce tableau. A remarquer encore le podatus, col. 3, qui conduit à l'accent. (1)

(1) Aux faits déjà relevés, il est assez curieux d'opposer dès maintenant les fausses théories de M. Nisard sur le rôle de l'accentuation dans le chant liturgique. Les citations suivantes sont extraites de ses *Études sur la restauration du chant grégorien*, Paris, 1856.

« Qui pourra jamais supposer qu'au moment où il (saint Grégoire le Grand) *détruisait, en faveur des barbares du dedans et du dehors, jusqu'aux dernières traces de l'accentuation latine*, il ait songé à donner aux fidèles autre chose qu'un chant simple & facile?... (p. 5)

« Dans l'œuvre personnelle de saint Grégoire, *il n'est point possible d'apercevoir la moindre trace d'accentuation latine*. C'est là un fait qui est démontré par tous les manuscrits de liturgie musicale... » Ici, pour prouver sa thèse, l'auteur cite le mot *Dominus*, dont la pénultième est chargée de quatre notes, puis il reprend : « Cet exemple n'est pas une exception, mais bien une règle générale absolue... » (!?) (p. 28)

« Saint Grégoire,... s'il composa lui-même des chants, ce qui n'est pas douteux, ne fit aucune innovation & ne se distingua que par la supériorité de son goût. *C'est en vain que l'on chercherait dans son Antiphonaire la moindre trace d'accentuation latine*, soit que l'on considère cette accentuation comme une élévation de la voix sur certaines syllabes aiguës, soit qu'on la regarde comme un signe de quantité prosodique... (p. 38)

« La théorie des accents fût-elle retrouvée d'une manière complète & telle qu'on l'observait aux beaux jours

# TABLEAU XIII

## RÉPONS-GRADUEL JUSTUS. Huitième Distinction.

### VERSION DES MANUSCRITS

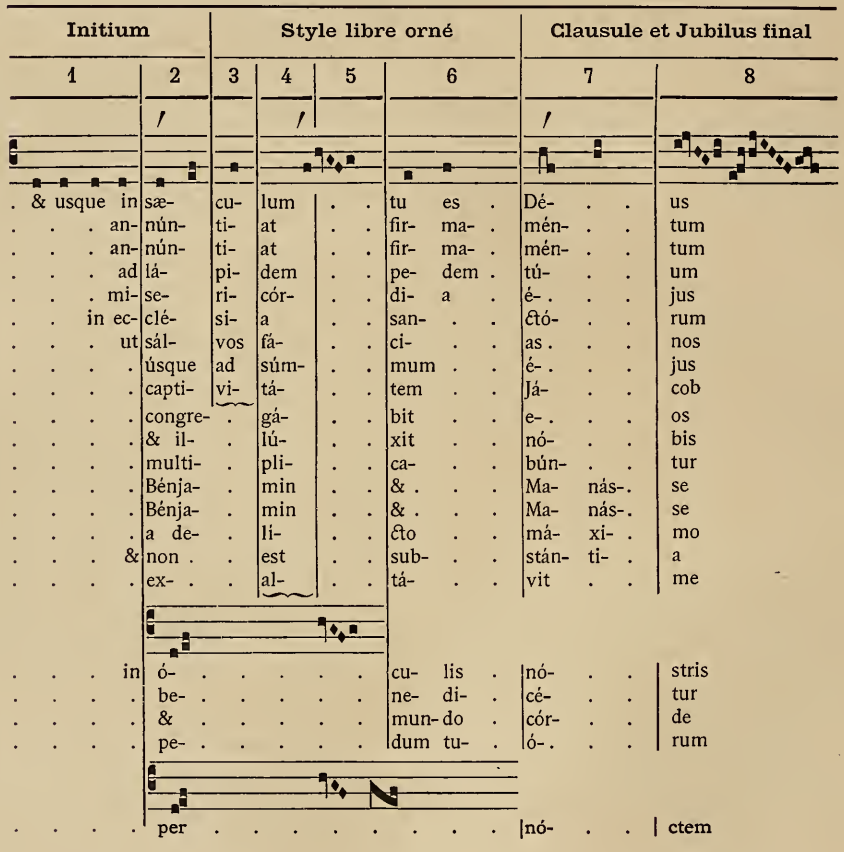


de Cicéron, il n'en résulterait, à mon avis, que de fort médiocres conséquences pour la restauration du chant grégorien, car, entre le prince du latin classique & le prince de la liturgie musicale, il y a un abîme infranchissable. — Il faut donc se résigner philologiquement, en dépit même de la philologie. Il faut oublier l'origine, la nature & les fonctions de l'accent aigu, de l'accent grave & de l'accent circonflexe, sous peine de *bouleverser de fond en comble* ce qui nous reste des mélodies de saint Grégoire... (p. 39)

« Au moyen âge, les musicistes grégoriens faisaient un fréquent appel aux règles de l'accentuation... » Suivent les textes prouvant cette assertion (p. 50).

« Apparemment c'était pour en faire quelque usage. Or, on a vu que l'observation de ces règles n'avait pas lieu dans le chant des introïts, des graduels, des traits, des offertoires, des communions, des répons & des an-

**VERSION DES MANUSCRITS**

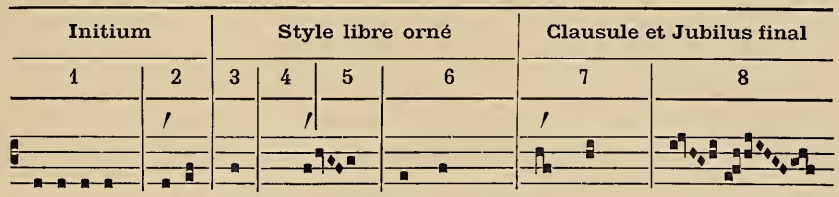


**VERSION DE RATISBONNE.**

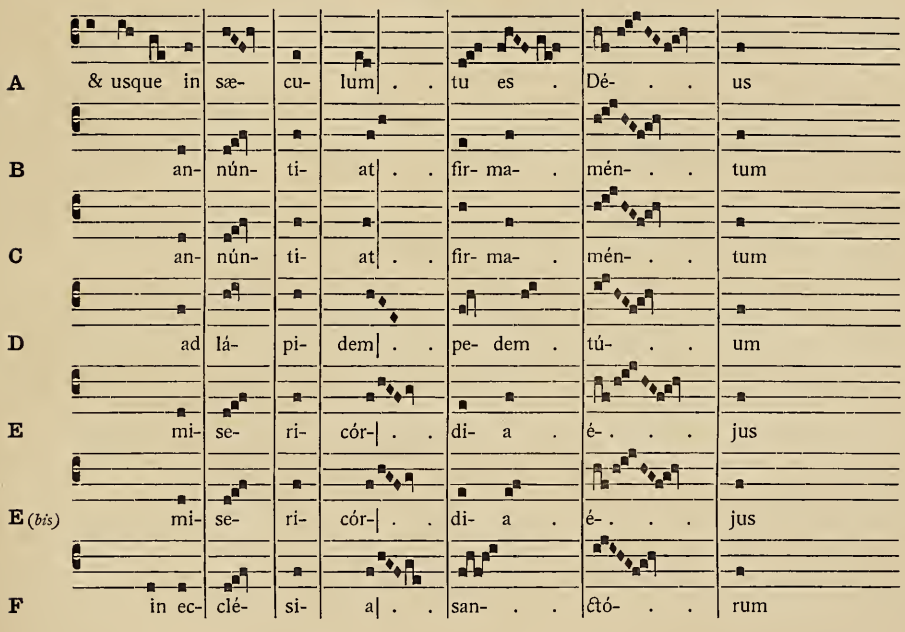


tiennes. Il faut donc, de toute nécessité, la chercher dans les mélodies que dom Jumilhac appelle rythmiques & métriques, sous peine de ne la trouver nulle part,... c'est-à-dire le chant des psaumes & des morceaux de la même espèce,... & encore l'accentuation ne se fait sentir que pendant la *teneur*... Mais aussitôt que les *teneurs unissoniques* font place dans la psalmodie à des groupes de notes qui revêtent la nature d'un vrai chant (intonation, médiante, finales), le rythme cesse, l'accentuation disparaît & l'égalité des notes se fait sentir comme dans le système grégorien... » (p. 51)

Dans le *Dictionnaire de Plain-Chant* de d'Ortigue, au mot *Ambrosien*, col. 117, M. Nisard dit : « Deux différences radicales existaient entre le chant de saint Ambroise & celui de saint Grégoire. Dans l'un (le grégorien), *abandon complet des règles de l'accentuation latine* & adoption du genre diatonique. Dans l'autre, genre chromatique (!), rythme, accentuation. Dans l'un, musique grave, sévère, adaptée aux durs gosiers des barbares du Nord (!), qui se convertissaient en foule au catholicisme. Dans l'autre, un art plus grec, plus souple, plus élégant, quelque chose de moins austère & de moins âpre. »

**TABLEAU XIII.** *Suite.* **VERSION DES MANUSCRITS**

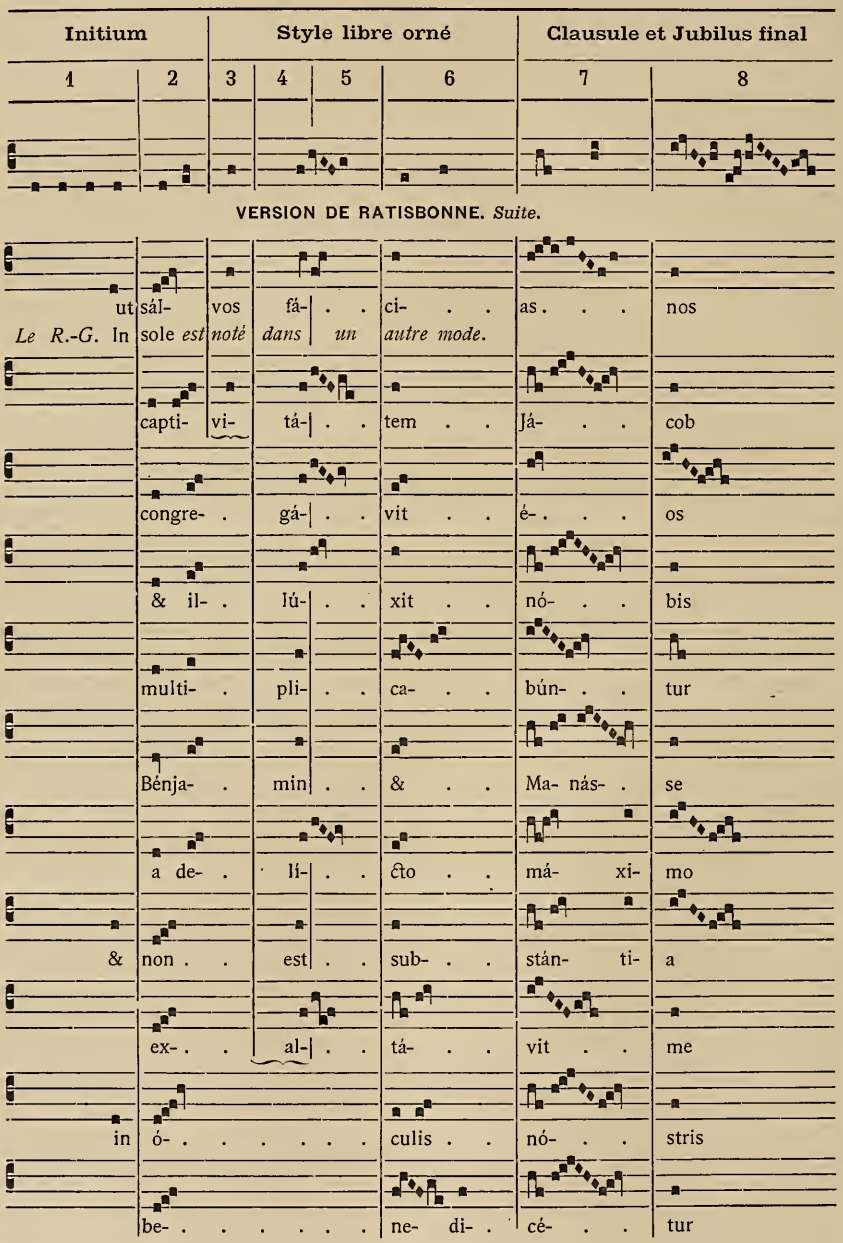

**VERSION DES MANUSCRITS**

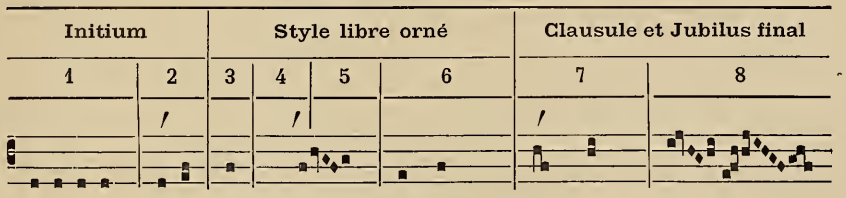


**VERSION DE RATISBONNE.** *Suite.*

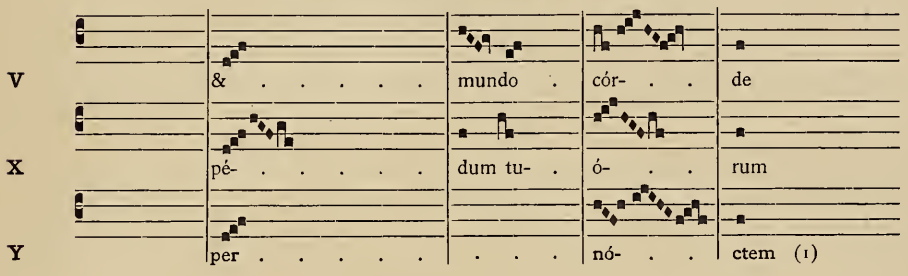


(1) **A.** *Rép.-Gr.* Domine refugium, p. 228. — **B.** In omnem terram, p. 280. — **C.** A summo cælo, p. 9. — **D.** Angelis, p. 55. — **E.** Hæc dies (℣.), p. 156. — **E** *(bis)*. Hæc dies (℣.), p. 159. — **F.** Exsultabunt, p. 307. — **G.** Domine Deus, p. 10. — **H.** In sole. — **I.** Ostende nobis, p. 7. — **K.** Hæc dies (℣.), p. 160. — **L.** Hæc dies (℣.), p. 165. — **M.** Nimis honorati, p. 233. — **N.** Excita Domine, p. 10. — **O.** Hodie scietis, p. 16. — **P.** Ab occultis, p. 83. — **Q.** Ne avertas, p. 127. — **R.** Hæc dies (℣.), p. 162. — **S.** Hæc dies (℣.), p. 164. — **T.** Dispersit, p. 340. — **V.** Tollite portas, p. [75]. — **X.** Tecum principium, p. 17. — **Y.** Justus ut palma, p. [29].

**Observations sur le Tableau XIII.** — Cette huitième distinction musicale du *Justus* est identique à la quatrième du même répons-graduel, tableau IX, sauf le jubilus final. Nous renvoyons donc aux notes de ce tableau.

**Observations sur le Tableau XIV.** — Pour mieux faire ressortir l'uniformité de construction de ces huit distinctions musicales nous les réunissons à la page suivante en un seul tableau. Chaque distinction est figurée dans son développement le plus complet.

*Initium.* Col. 1. Notes destinées aux syllabes qui précèdent l'accent tonique. — Col. 2. Colonne d'accent pour toutes les distinctions, sauf la troisième & la cinquième.

*Tenor.* Col. 3. Récitation unissonique aux distinctions 1, 3, 5, 6 & 7. Pour les distinctions 4 & 8, la récitation d'abord unissonique est ensuite ornée d'un groupe neumatique qui coïncide souvent avec la syllabe aiguë. Enfin 2e distinction, la teneur est remplacée par un motif mélodique relevant du style libre ou antiphonique. — Col. 4. Podatus conduisant à l'accent ; c'est un développement de l'accent moyen (cf. ci-dessus p. 16).

*Clausule.* Col. 5. Colonne & mélisme d'accent. — Col. 6. Groupes survenants réservés aux pénultièmes brèves. — Col. 7. Colonne de la dernière syllabe avec ou sans jubilus.

Il y aurait à faire tout un petit traité de composition grégorienne sur ces exemples. Nous sommes forcés de signaler seulement les choses les plus notables, laissant à l'intelligence & à la perspicacité du lecteur le plaisir d'étudier & de découvrir l'art admirable des mélodistes anciens.

TABLEAU XIV. Synopsis des 8 phrases musicales du R.-G. Justus.

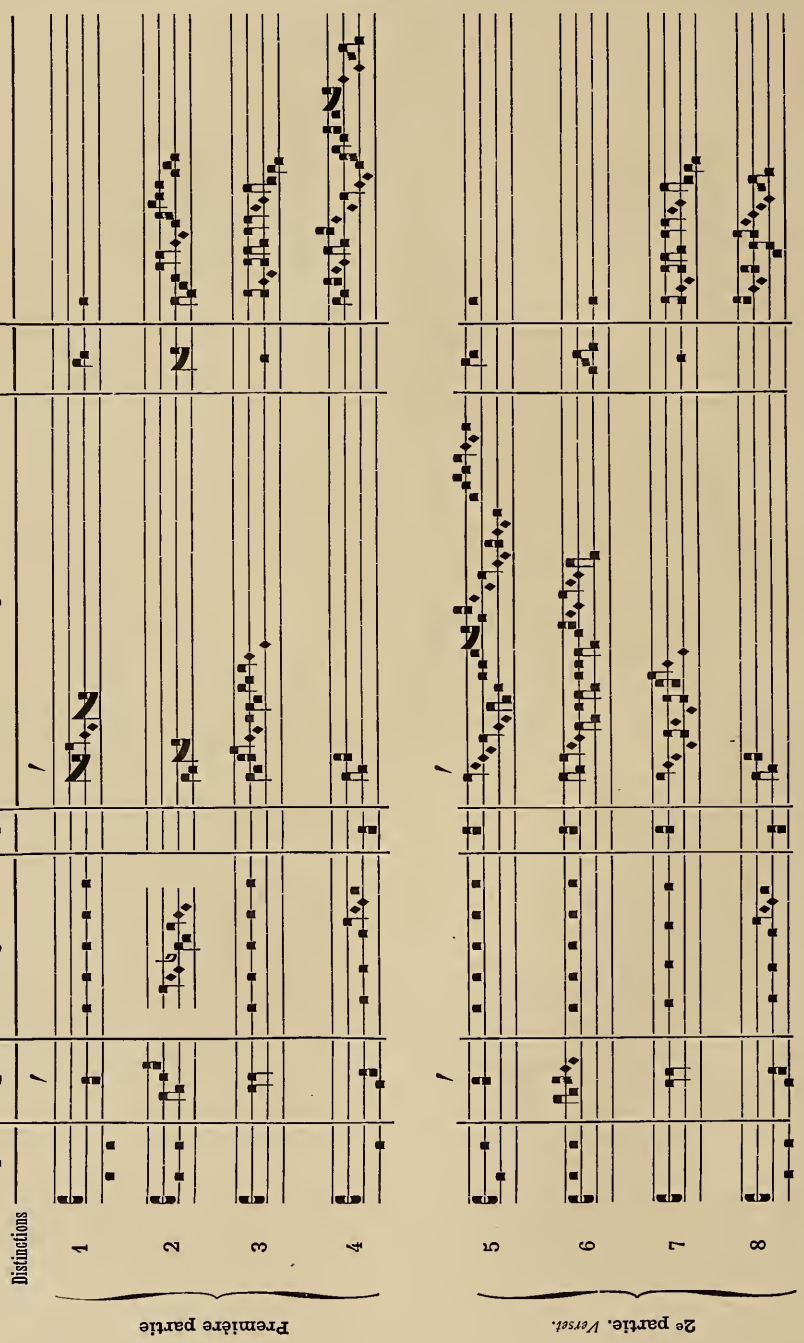

## § VI

### L'ACCENT TONIQUE ET UN VERSET ALLÉLUIATIQUE DU DEUXIÈME MODE

L'analyse à laquelle nous avons soumis les distinctions du répons-graduel *Justus* nous a permis d'apprécier sainement sa composition & de déterminer avec précision le rôle de chacun des membres & des groupes mélodiques qui les constituent. Nous allons étudier un verset alléluiatique au moyen des mêmes procédés. Plusieurs des types les plus anciens de ces versets appartiennent à la structure psalmodique neumée ; seulement, il faut bien le dire, cette structure est quelquefois peu apparente & plusieurs causes peuvent égarer le musicien sur la nature de ces pièces.

D'abord, le *développement mélismatique* de chacune des trois divisions musicales qui forment la période psalmodique. Dans les huit phrases du *Justus*, les clausules seules sont affectées de cette dilatation musicale ; les intonations & surtout les teneurs sont demeurées simples ou peu ornées. Cette simplicité fait souvent place, dans d'autres pièces, graduels, alléluias, répons, à des accroissements neumatiques qui peuvent, à première vue, faire illusion sur la composition de ces chants & en voiler l'ossature psalmodique.

En second lieu, & c'est peut-être la source de méprises la plus à redouter : les suppressions totales ou partielles de l'un ou de plusieurs des trois membres psalmodiques (initium, tenor, clausule), les contractions, divisions, additions mélodiques occasionnées par l'irrégularité du texte, introduisent des modifications qui rendent souvent méconnaissables la structure fondamentale des phrases grégoriennes.

Un exemple entre mille : Où trouver dans la distinction suivante la matière d'une structure psalmodique ?

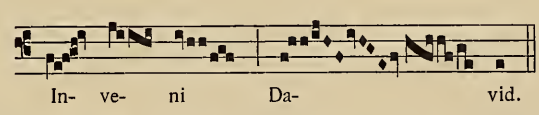


Tout indique une phrase musicale de style antiphonique orné & neumé. Et de fait sous cette forme rien n'empêche de la considérer comme appartenant à cette classe. Cependant si l'on veut l'analyser & en pénétrer plus à fond la nature, il faut se rappeler que cette phrase se présente ici sous une forme contracte : la voici en effet dans sa plénitude.

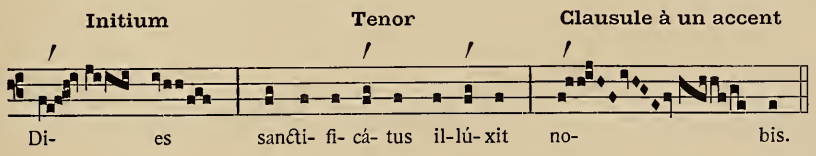

La suppression de la teneur a opéré dans le premier exemple (Inveni) un resserrement, une union étroite entre l'initium & la clausule. Or, pour peu que ces deux membres soient ornés ou neumés comme ici, il résulte de la contraction un changement d'aspect dans la mélodie, une confusion qui en voile les éléments constitutifs & empêche d'en apprécier exactement la nature. Il suffit pour tout éclairer, de restituer par la pensée la phrase dans son plein développement & de reconnaître l'endroit précis de la soudure entre l'initium & la cadence. Cette opération est facile lorsque le même type mélodique se répète sur des textes de différentes longueurs, car les manuscrits nous donnent la même mélodie soit dans son état complet, soit dans son état contracté ; elle est plus délicate lorsque nous ne possédons une cantilène que sous cette dernière forme.

## TABLEAU XV

### TYPE D'UN ALLÉLUIA DU II^e MODE

CHANT DE L'ALLELUIA.

| | VERSION DES MANUSCRITS | VERSION DE RATISBONNE | |
|---|---|---|---|
| A | 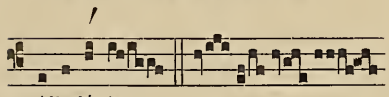 Alle-lú-ia. | 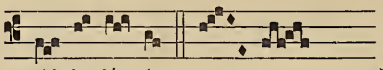 Al- le- lú- ia. | ℣. Dies. p. 22 |
| B | Alle-lú-ia. | 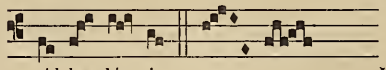 Al-le- lú- ia. | ℣. Tu es. p. 248 |
| C | Alle-lú-ia. | 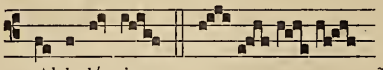 Al-le-lú- ia. | ℣. Hic est. p. 25 |
| D | Alle-lú-ia. | 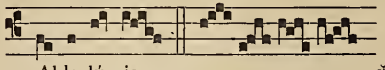 Al-le-lú- ia. | ℣. Video. p. 24 |
| E | Alle-lú-ia. | 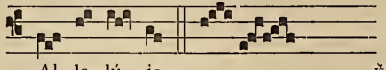 Al- le- lú- ia. | ℣. Vidimus. p. 32 |
| F | Alle-lú-ia. | 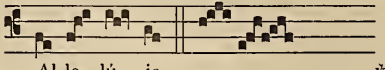 Al-le- lú- ia. | ℣. Inveni. p. 30 |
| G | Alle-lú-ia. | L'Allelúia *Sancti tui* est du 8^e mode dans l'édition typique. | p. 251 |

**VERSION DES MANUSCRITS. *PREMIÈRE DISTINCTION.***

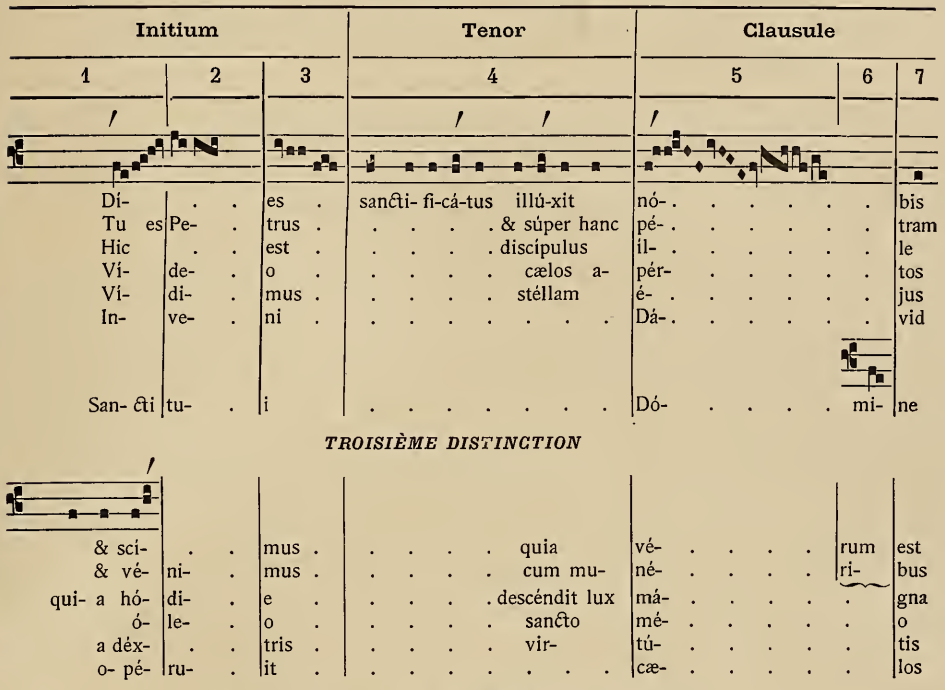


**VERSION DE RATISBONNE. *PREMIÈRE DISTINCTION.***

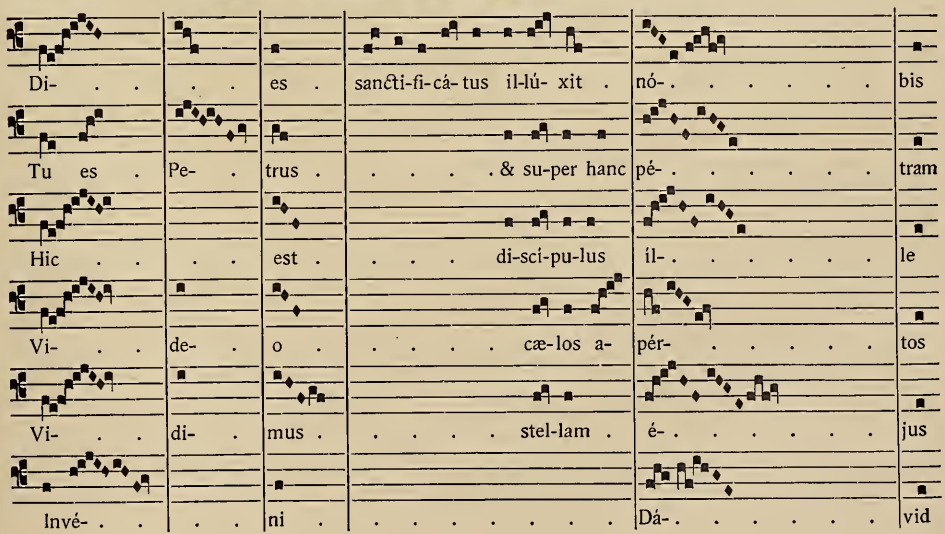

**TABLEAU XV.** *Suite.* **VERSION DES MANUSCRITS**

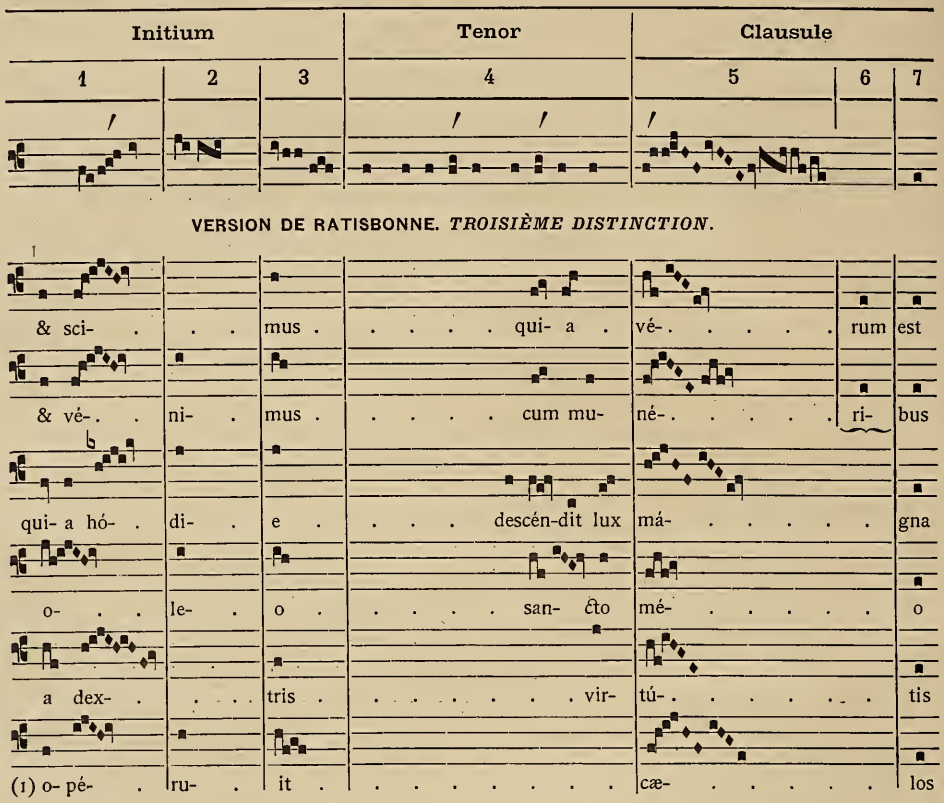


(1) **A.** *All.* Dies sanctificatus, p. 22. — **B.** *All.* Tu es Petrus, p. 248. — **C.** *All.* Hic est discipulus, p. 25. — **D.** *All.* Video cælos, p. 24. — **E.** *All.* Vidimus stellam, p. 32. — **F.** *All.* Inveni David, p. 30. — **G.** *All.* Sancti tui, p. 251. *Cet Alléluia est noté dans un autre mode.* — **H.** *All.* Hic est discipulus, p. 25. — **I.** *All.* Vidimus stellam, p. 32. — **K.** *All.* Dies sanctificatus, p. 22. — **L.** *All.* Inveni David, p. 30. — **M.** *All.* Video cælos, p. 24. — **N.** *Tractus.* Domine audivi, p. 137.

**Observations sur le tableau XV. — Chant de l'alléluia. Version des manuscrits.** — Lorsque plusieurs versets alléluiatiques devaient se chanter sur le même type mélodique, le mot *alleluia* qui sert d'introduction & de terminaison au verset, se modulait également sur un même motif. C'était un moyen simple & pratique d'alléger la mémoire des chantres, de faciliter le chant, & de rendre populaire ces airs gracieux que tout le monde pouvait aisément apprendre & répéter avec jubilation. Aussi nous n'avons eu à écrire qu'une seule fois la notation de l'*alleluia*, imitant en cela les copistes anciens qui se contentaient souvent d'indiquer par quelques neumes le commencement de ces mélismes. — Remarquer la marche vive & ascendante de la mélodie sur les premières syllabes *alle* ; elle coïncide avec l'élan naturel du mot vers l'accent. L'élégance & la légèreté de ce début viennent de ce que les deux premières syllabes n'ont qu'une seule note, ce qui favorise l'émission de la syllabe aiguë & du groupe qui lui correspond. On devra comparer cette intonation vive & naturelle avec les lourdes & maladroites variantes des éditions modernes.

**Première et troisième distinction.** — Une même mélodie aux allures récitatives sert pour ces deux distinctions. L'unique différence à signaler porte sur l'initium, plus simple dans la troisième distinction, plus orné dans la première. La clausule est appuyée sur un seul accent, colonne 5. Laissons aux lecteurs le plaisir d'étudier comment la cantilène met en relief autant qu'elle le peut les accents du texte.

## TABLEAU XVI

### MÊME TYPE DE VERSET ALLÉLUIATIQUE. **Deuxième Distinction.**

**VERSION DES MANUSCRITS**

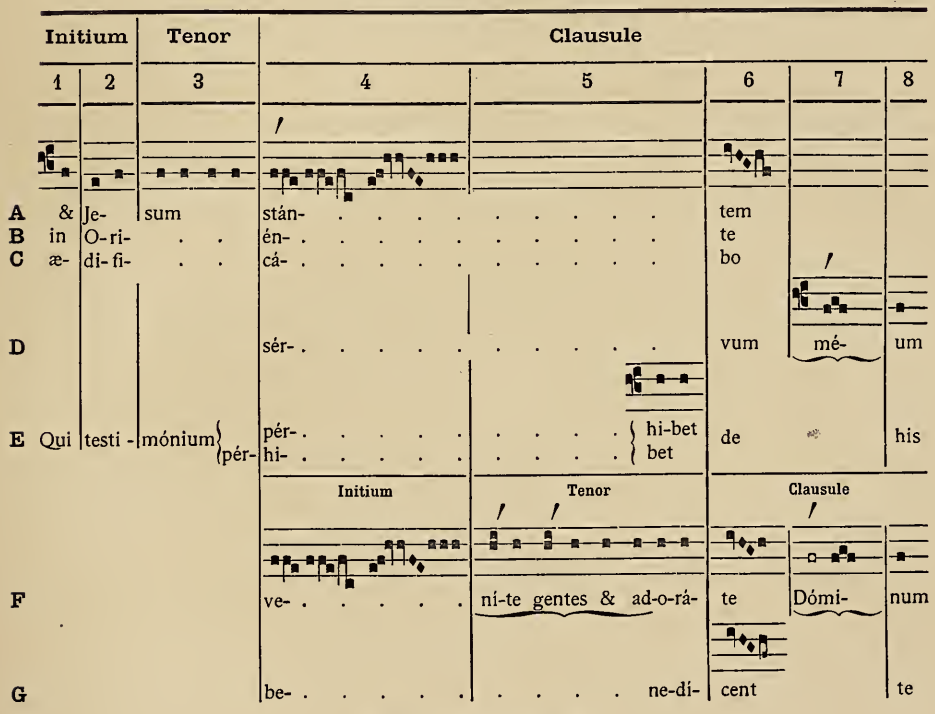


**VERSION DE RATISBONNE**

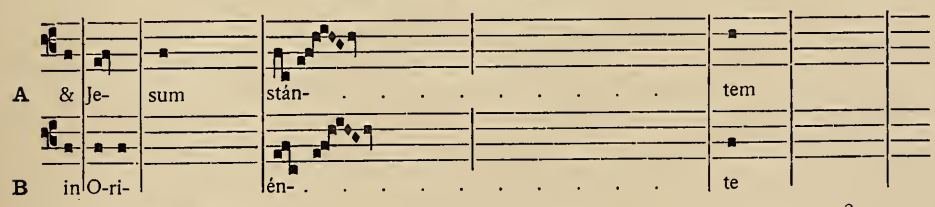

**TABLEAU XVI** *(Suite)* **VERSION DES MANUSCRITS**

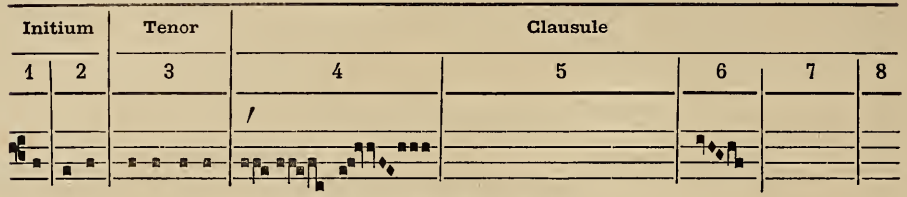


**VERSION DE RATISBONNE** *(Suite)*

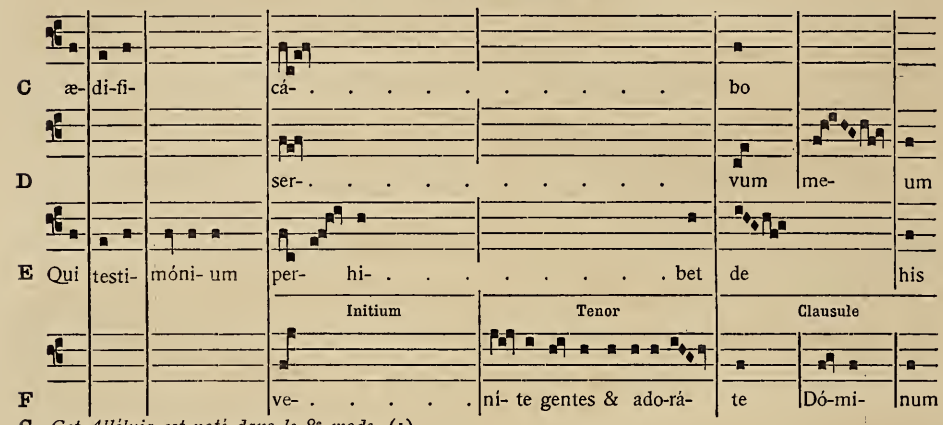


G *Cet Alléluia est noté dans le 8e mode.* (1)

(1) **A.** *All.* Video cælos, p. 24. — **B.** *All.* Vidimus stellam, p. 32. — **C.** *All.* Tu es Petrus, p. 248. — **D.** *All.* Inveni David, p. 30. — **E.** *All.* Hic est discipulus, p. 25. — **F.** *All.* Dies sanctificatus, p. 22. — **G.** *All.* Sancti tui, p. 251.

**Observations sur le Tableau XVI.** — La structure psalmodique de cette distinction est facile à constater. La clausule typique, à un accent, comprend régulièrement les colonnes 4 & 6. Chose assez rare, elle se laisse modifier par le texte en plusieurs manières ; en général la cadence ornée est plus réfractaire à ces sortes de changements. Il faut les relever l'un après l'autre.

Ligne **D.** Suppression de l'initium & de la teneur ; puis, colonnes 7 & 8, adjonction, à la clausule ordinaire, du mot *meum* & des notes qui lui correspondent.

Ligne **E.** Nous voyons reparaître l'initium & la teneur ; puis, colonne 5, insertion de une ou deux notes de teneur selon les différentes versions des manuscrits, entre les colonnes 4 & 6 pour les syllabes (*per*)hibet. Les versions données ligne E se trouvent toutes les deux dans de très anciens codex.

Ligne **F.** Ici la modification est plus grave : sans parler de la disparition de l'initium & de la teneur, une récitation assez longue est insérée entre les colonnes 4 & 6 de la cadence primitive, en sorte que le motif musical, colonne 4, qui servait de mélisme d'accent à la clausule, devient comme l'initium d'une nouvelle phrase psalmodique dont la clausule se fait sur le mot *Dominum,* colonnes 7 & 8. Dans ces exemples la liberté & la malléabilité du style antiphonique s'allient avec bonheur à l'allure plus calme & plus régulière du style psalmodique. Rien n'est plus curieux que ces modifications faites sous l'empire du texte, & en même temps rien ne démontre plus clairement la puissance qu'exercent les paroles sur la formation de la mélodie.

# TABLEAU XVII

## MÊME TYPE DE VERSET ALLÉLUIATIQUE. Quatrième Distinction.

### VERSION DES MANUSCRITS

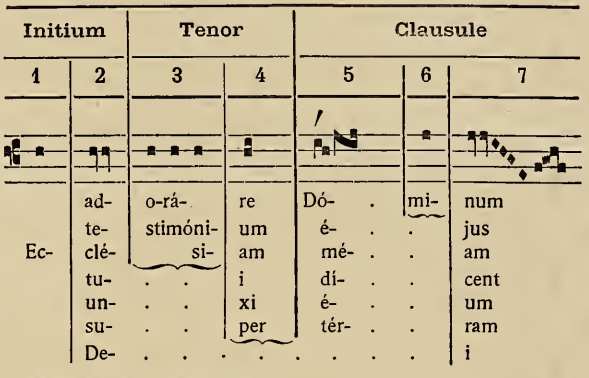


### VERSION DE RATISBONNE

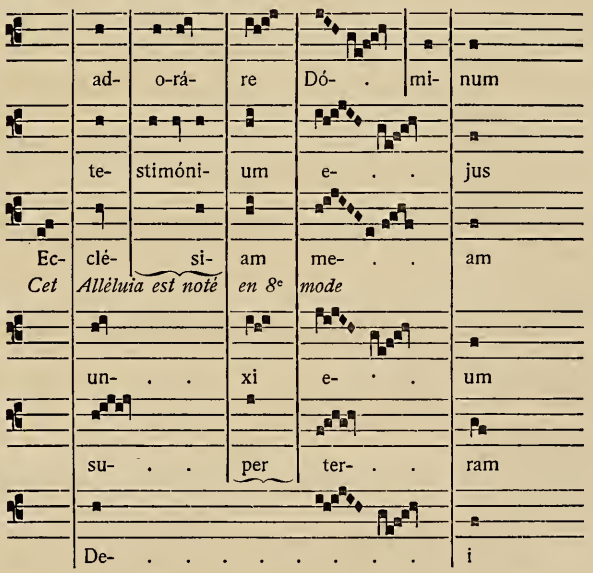


**Observations sur le Tableau XVII.** — Il faut comparer la structure psalmodique de cette phrase avec celle des distinctions troisième & surtout septième du rép.-grad. *Justus*. (Cf. ci-dessus p. 52.) De part & d'autre même initium (col. 2), même récitation unissonique (col. 3), même podatus de conduite vers l'accent (col. 4), même clausule calquée sur un mot paroxyton (*éjus*) (col. 5 & 7), & enfin même manière de glisser (col. 6), entre les deux mélismes d'accent & de finale, une note pour la pénultième brève des mots proparoxytons (*Dóminum*).

## § VII

### L'ACCENT TONIQUE ET LA PSALMODIE DES VERSETS DANS LES RÉPONS DE L'OFFICE

#### Première partie du Verset, Médiante.

On sait que les répons de l'office se composent de deux parties : le corps du répons & le verset. Le corps du répons appartient le plus souvent au style libre, nous n'avons pas à en parler ici. Quant aux versets, ils sont chantés ordinairement sur une psalmodie ornée qui varie pour chaque mode, & où l'on distingue, comme dans la psalmodie simple, initium, teneur, cadence médiale, & clausule finale. Pour le moment nous ne devons nous occuper que des médiantes, car les finales relèvent du *cursus*. Nous laissons également de côté les formules irrégulières, dont le nombre est d'ailleurs relativement assez restreint.

## TABLEAU XVIII

### SYNOPSIS DE LA PSALMODIE DES VERSETS DE RÉPONS DANS LES 8 MODES

Observations sur le Tableau XVIII. — Les trois divisions de ces huit psalmodies, initium, teneur, médiante, ont pour base les accents toniques figurés ici par les accents graphiques placés au-dessus de la portée.

**Initium.** — Il est représenté sous sa forme la plus étendue & embrasse les trois colonnes 11, 10, & 9. Le groupe ou la note de la colonne centrale 10 coïncide presque toujours avec l'accent ; la colonne 11, avec les syllabes qui le précèdent, & la colonne 9, avec la syllabe de déposition. Les notes blanches de la colonne 10 ne font pas partie intégrante de ces incises musicales ; elles ne servent que dans le cas d'une pénultième brève, ou dans des cas analogues.

La place variée des accents toniques & la survenance des pénultièmes brèves apportent aux intonations des 3e, 8e & 4e modes des modifications bien propres à faire ressortir l'influence de l'accent sur la musique.

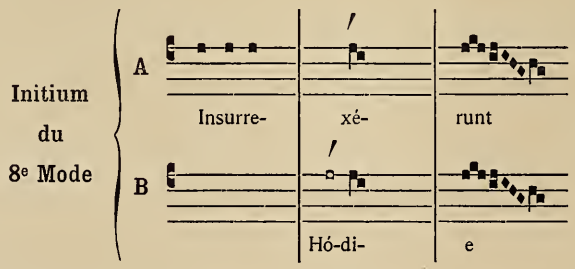


De ces deux intonations du 8e mode, la première (A) est la normale : car la clivis de la

# TABLEAU XVIII

## SYNOPSIS DE LA PSALMODIE DES VERSETS DE RÉPONS DANS LES 8 MODES

*Première Partie*

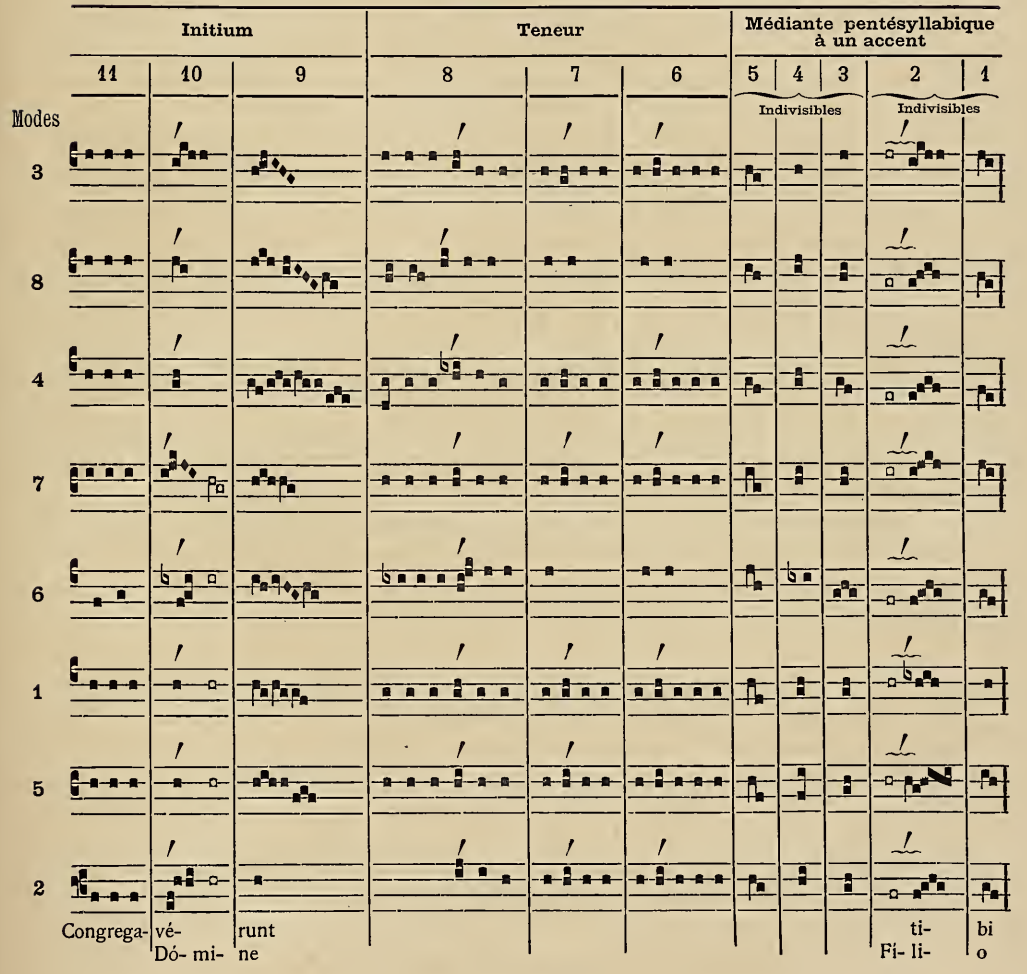


colonne du milieu correspond à l'accent. Dans le cas d'un mot proparoxyton *Hodie* (B), l'accent est reporté en arrière sur une note survenante d'accent. Ce procédé est également employé dans l'initium du 4e mode (cf. p. 62), & dans la médiante des versets de tous les modes, col. 2. du tableau ci-dessus.

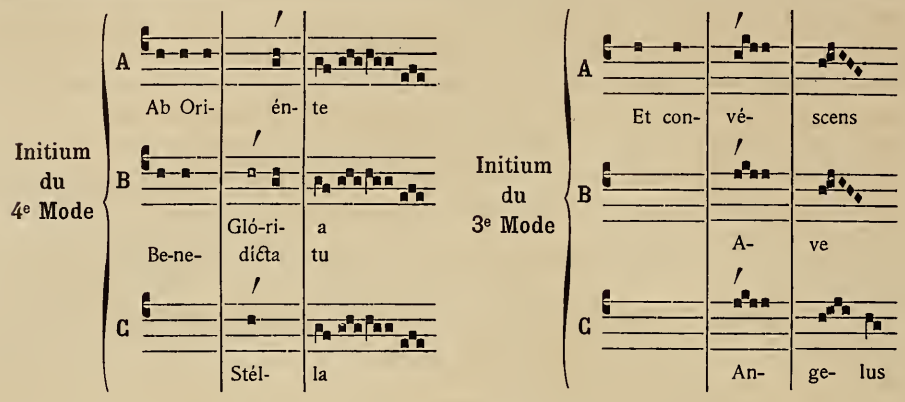


Les mots proparoxytons sont traités tout autrement dans l'initium du troisième mode : ligne C, *Angelus,* le torculus médial conserve l'accent *An,* & les deux syllabes *gelus* se partagent le groupe final.

L'accent est donc bien réellement le centre, le pivot autour duquel se meut la mélodie de cet initium. On remarquera enfin comment l'ornementation mélismatique varie selon les modes.

**Teneur.** — Les accents du texte sont mis en relief très régulièrement dans le chant par une série de podatus, col. 8, 7 & 6.

**Médiantes.** — Le fait capital à relever au sujet de ces huit médiantes, c'est qu'elles présentent toutes une contexture uniforme. Elles appartiennent au genre de cadences *pentésyllabiques à un accent* dont nous avons eu l'occasion de parler ci-dessus. (Cf. p. 22 & suiv.) Une brève analyse va donc suffire.

Col. 5. Tous les groupes sont descendants. — Col. 4. Ici au contraire ils sont tous ascendants. — Col. 3. Le groupe (ou la note) de cette colonne doit toujours précéder l'accent ; aussi monte-t-il ou descend-il selon la place de celui-ci sur l'échelle musicale. Les ondulations vocales de ces trois syllabes sont une préparation à l'accent. (Cf. p. 23.) — Col. 2. Colonne d'accent qui contient le groupe central & le plus important. — Col. 1. Colonne de déposition ou thésis, indiquée par la clivis, formule par excellence de déposition.

Toutes ces cadences sont donc modelées sur un type syllabique paroxyton amené par une préparation mélodique de trois syllabes. Dans le cas d'un mot proparoxyton les compositeurs insèrent une survenante d'accent, figurée (col. 2) par une note blanche. Ce procédé, qui sauvegarde l'accent tonique & le rythme musical, a été analysé plus haut, p. 24.

Nous ne mentionnons pas ici les variantes des manuscrits, parce qu'elles ne modifient nullement la construction phraséologique propre à ces versets. Si nous avions le temps de nous y arrêter, l'étude de ces détails confirmerait encore la fixité & la persistance de la tradition sur ce point.

Le tableau précédent représente la psalmodie des répons dans son plein développement ;

mais souvent elle subit des modifications en rapport exact avec le nombre plus ou moins abondant ou restreint des syllabes du texte. Quelquefois même ces modifications vont jusqu'à rendre presque méconnaissable la forme psalmodique primitive de ces versets. Il suffit de jeter les yeux sur le schéma suivant pour s'en convaincre. C'est la mélodie des versets des répons du 1er mode (cf. tableau XVIII), adaptée cette fois à des textes de différentes longueurs. Nous aurions pu l'étendre indéfiniment, car les sept ou huit phrases types que nous choisissons se retrouvent à chaque page de l'Antiphonaire.

## TABLEAU XIX

### VERSETS DES RÉPONS DU 1er MODE (Première partie)

**VERSION DES MANUSCRITS**

| | Initium | | | Teneur | | | Médiante pentésyllabique à un accent | | | | |
|---|---|---|---|---|---|---|---|---|---|---|---|
| | 11 | 10 | 9 | 8 | 7 | 6 | 5 | 4 | 3 | 2 | 1 |
| | | | | | | | Indivisibles | | | Indivisibles | |
| A | Be- | á-tus | es | Simon Bárjona | qui- a ca-ro | & sanguis non re- | ve- | lá- | vit | tí- | bi |
| B | | Dómi- | ne | au- dí-vi | audí-tum . . . . | | tu- | um | & | tí-mu- | i |
| C | | O- | ra | pro pópu-lo | intér- . . . . . | | ve- | ni | pro | clé- | ro |
| D | | Tám- | quam | spónsus | Dó- . . . . . | | mi- | nus | pro- | cé- | dens |
| E | Congrega- | vé- | runt | ini- . . . . . | | | qui- | tá- | tem | sí- | bi |
| F | | Sé-ra- | phim | sta- . . . . . | | | bant | su- | per | íl- | lud |
| G | | Gló-ri- | a . | . . . . . | | | Pa- | tri | & | Fi- li- | o |
| H | | Et- e- | nim . | . . . . . | | | | Pa- | scha | nó- | strum |

Observations sur le Tableau XIX. — La structure de cette phrase a été analysée dans les observations au tableau XVIII; les modifications qui y sont apportées par le texte doivent seules nous occuper. Ligne A. La psalmodie atteint ici son plein développement, les trois accents de la teneur doivent spécialement attirer l'attention, col. 8, 7 & 6. — Ligne B. Cette teneur est réduite à deux accents, col. 8, 7; & lignes C & D, à un seul, col. 8. — Lignes E & F. La teneur dépouillée d'accent n'est plus représentée que par une ou deux notes qui, lignes G & H, disparaissent complètement faute de texte. Il n'y a plus de récitation. Enfin, il peut même arriver que la médiante pentésyllabique elle-même soit entamée, comme à la ligne H, par la disparition de la première syllabe (col. 5) de cette clausule.

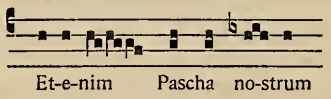


De cette belle phrase psalmodique se déroulant si largement (ligne A), appuyée sur ses cinq accents, il ne reste plus que les deux parties extrêmes, qui, réunies, ne laissent

plus voir la psalmodie. — Remarquer encore, lignes B & G, col. 2, la note survenante d'accent (note blanche), *timui, Filio.*

Ajoutons un second exemple de la psalmodie des répons, afin que les procédés employés par les compositeurs pour l'adaptation des paroles soient encore mieux compris, la nature & les lois de ces mélodies mises hors de toute contestation.

## TABLEAU XX

### VERSETS DES RÉPONS DU IIe MODE (Première partie)

**VERSION DES MANUSCRITS**

| | Initium | | | Teneur | | | Médiante pentésyllabique à un accent | | | | |
|---|---|---|---|---|---|---|---|---|---|---|---|
| | 11 | 10 | 9 | 8 | 7 | 6 | 5 | 4 | 3 | 2 | 1 |
| | | | | | | | Indivisibles | | | Indivisibles | |
| A | Tu e-le- | gí- | sti | Dómi-ne | domum ístam | ad invocándum nomen | tu- | um | in | é- | a |
| B | Ne | fór- | te | vé-ni-ant | discípuli e-jus | & . . . | fu- | rén- | tur | é- | um |
| C | Loque- | bán- | tur | vá-ri- is | . . . . . | . . . . | lin- | guis | A- | pósto- | li |
| D | | A- ni- | ma | mé- a tur- | . . . . . | . . . . | bá- | ta | est | vál- | de |
| E | Bene- | di- | cta | . . . . . | . . . . . | tú . . | in- | ter | mu- | lí- e- | res |
| F | | Mé- | li- | . . . . . | . . . . . | . . . . | us | il- | li | é- | rat |
| G | | A- . . | | . . . . . | . . . . . | . . . . | men | di- | co | vó- | bis |

Les observations faites sur les tableaux XVIII & XIX s'appliquent de tous points à celui-ci ; inutile d'insister.

Nous pourrions également publier ici, pour les six autres modes, des schémas en tout semblables à ceux qui précèdent ; cependant nous nous en tiendrons là. Nos lecteurs en effet ont maintenant la clef, le secret de la construction rythmique de ces versets ; rien n'est plus facile que de dresser ces tableaux.

## § VIII

### CLASSIFICATION ET DÉNOMINATION DES PRINCIPALES MODIFICATIONS SUBIES PAR LES TYPES GRÉGORIENS

Les recherches que nous venons de faire nous ont montré comment les périodes musicales sont susceptibles, par suite de l'extrême mobilité du texte liturgique, de modifications nombreuses & variées. Il importe, avant de passer à l'étude du *cursus,* de déterminer avec netteté les circonstances qui produisent ces modifications & de les ramener à un certain

nombre de classes où chaque fait particulier trouvera tout naturellement sa place & recevra son nom. Des termes clairs, précis, brefs n'existent pas encore dans la science du chant sacré pour désigner ces divers phénomènes ; il faut nécessairement en trouver qui soient, autant que possible, propres à caractériser toutes les vicissitudes auxquelles sont soumises les mélodies. Il n'est pas nécessaire néanmoins de créer une terminologie nouvelle ; car dans la science du langage, dans la grammaire, qui, nous l'avons déjà dit & prouvé, a des affinités si intimes avec la psalmodie, nous en rencontrons une toute faite, depuis longtemps consacrée par l'usage. On sait en effet que la formation & l'altération des mots donnent lieu à des changements de forme ou métaplasmes ; ce sont des additions de lettres, de syllabes, des suppressions, des permutations, &c., de tous genres, qui ont reçu des dénominations spéciales, aussi précises que commodes, & qui ne sont pas sans analogie avec les modifications dont la phrase grégorienne est susceptible. Nous les transporterons donc simplement dans le domaine musical, en les appliquant à la période mélodique. Il ne faudra pas longtemps aux musicologues pour en reconnaître la justesse & l'utilité.

Les types grégoriens se modifient en cinq manières :

1° Par suppression ;

2° Par addition ;

3° Par contraction ;

4° Par division, ou diérèse ;

5° Par permutation.

## I. SUPPRESSION.

La suppression est le retranchement de notes ou de groupes dans un type mélodique complet. Elle est dite *aphérèse,* quand elle enlève des notes *initiales ; syncope,* quand elle retranche des notes *médiales ; apocope,* quand elle supprime des notes *finales.*

### Aphérèse.

L'*aphérèse* enlève, en tout ou en partie, l'initium ou la teneur ; elle peut même entamer les premiers groupes des clausules pentésyllabiques. Dans l'exemple suivant, emprunté au tableau XII, il y a aphérèse de l'initium & de la partie unissonique de la teneur.

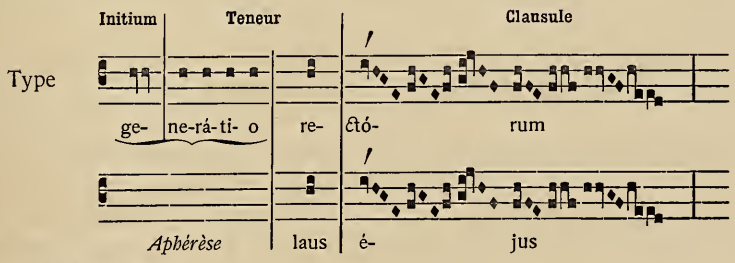

## Syncope.

La *syncope* est très fréquente dans la mélodie grégorienne. Elle retranche, selon le cas, à l'intérieur d'une phrase, une note, un groupe, un mélisme, une teneur, &c.

Voici un exemple où il y a syncope de teneur ; il est tiré du tableau X, ligne 1.

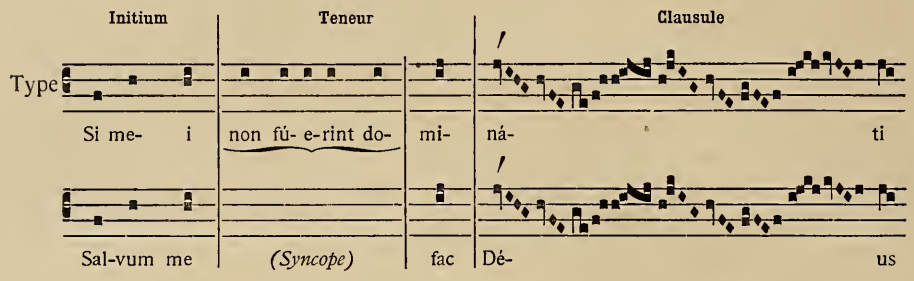


## Apocope.

L'*apocope,* ou suppression d'une ou plusieurs notes finales, est beaucoup plus rare. En effet le retranchement d'un son ou d'un groupe à la fin d'une distinction ou d'une cadence a pour résultat immédiat de briser le rythme & de dénaturer la mélodie. Les médiantes *rompues* des 2e, 4e, 5e, 6e & 8e modes sont des exemples d'apocopes ; on les emploie lorsque la phrase se termine par un monosyllabe ou par un mot hébreu accentué sur la finale. Ex. : psalmodie des introïts du 5e mode.

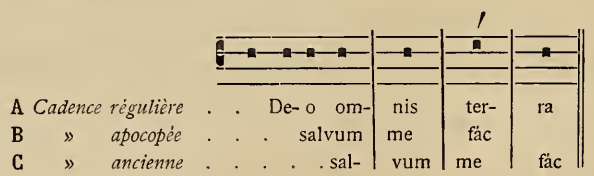


Mais ajoutons de suite que ces médiantes apocopées (B), du moins dans la psalmodie des introïts & des communions, ne sont pas primitives : elles ne paraissent guère dans les manuscrits qu'au XIIe & au XIIIe siècle. Par respect pour l'intégrité de la formule mélodique, on ne craignait pas à l'origine d'abaisser le dernier accent (C), comme on le voit dans les manuscrits de Saint-Gall, d'Einsiedeln, de Trèves, de Leipzig, &c., & même dans plusieurs livres imprimés, notamment dans le Graduel du Mans (1529), conforme sur ce point à l'ancienne tradition. D'ailleurs ce fait est en harmonie parfaite avec la pensée & le style des premiers compositeurs. Certes, ils tenaient grand compte de l'accent, mais ils n'avaient pas un moindre souci de la mélodie & de son rythme : leur sens musical, toujours si relevé, si fin, si délicat, savait combiner toutes choses avec un rare bonheur. Les médiantes exceptionnelles introduites dans le cours des siècles & devenues d'un usage à peu près général

rendent hommage, quoique peut-être en l'exagérant, au principe toujours vivant de l'accent tonique dans le chant comme dans le langage.

Nous ne considérons pas comme apocope l'opération qui réduit à sa forme normale un type allongé accidentellement d'une ou plusieurs notes. Soit ci-dessous la cadence mélismatique (A) empruntée au tableau X. A la ligne B, cette cadence reçoit une note supplémentaire (col. o) toutes les fois que le texte se termine par un mot proparoxyton.

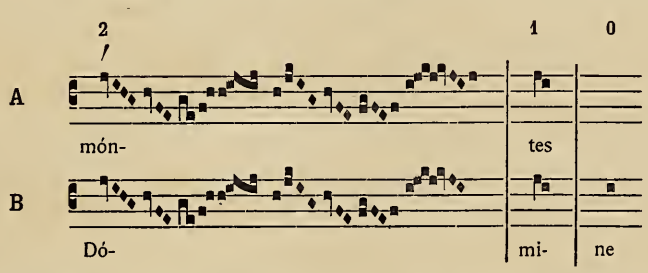


Si la suppression de cette note est prise pour une apocope, il est clair que dans ce cas l'apocope est purement relative. Il vaut mieux considérer cette note comme une addition.

## II. ADDITION.

Il y en a de trois sortes :

La *prosthèse,* qui ajoute des notes *initiales;* l'*épenthèse,* qui intercale des notes *médiales;* l'*épithèse,* qui adjoint des notes *finales.*

### Prosthèse.

Les notes *prosthétiques* sont faciles à reconnaître dans l'exemple suivant extrait du tableau XX.

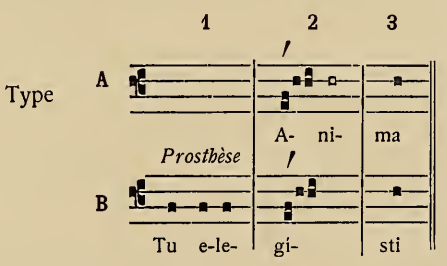


Pour l'analyse de cet initium & de ceux qui lui ressemblent, il faut procéder du simple au composé, & partir des faits les plus élémentaires pour arriver aux combinaisons mélodiques plus complexes. Ce qui est premier, ce qui est essentiel, c'est le groupe de la colonne 2 ; il porte l'accent, il est le centre, le *thème,* le *radical* de ce mot musical qui, comme les mots du langage, peut s'accroître de préfixes. Toutes les notes qui précèdent ce groupe

sont donc des accidents, des additions, en un mot, des notes *prosthétiques*. On trouvera des exemples analogues à la colonne 1 des tableaux III, V, VII, IX, XI, XIII, &c.

Voici encore des cas de prosthèse, dans la colonne 1 des intonations suivantes :

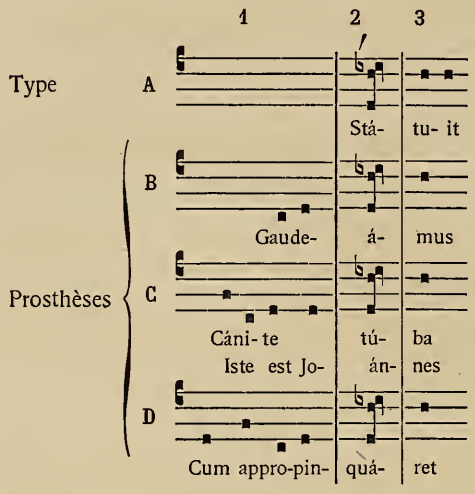


**Épenthèse.**

L'*épenthèse* est déjà connue de nos lecteurs ; nous en avons parlé à l'occasion des notes liquescentes *épenthétiques*. (Cf. *Paléog. Mus.*, t. II, p. 44, 72 & suiv.)

Il y en a de nombreuses espèces qui sont introduites dans la mélodie par diverses exigences provenant toujours de la variabilité des textes liturgiques.

*a) Épenthèse de pénultième,* déterminée par la survenance de pénultièmes brèves.

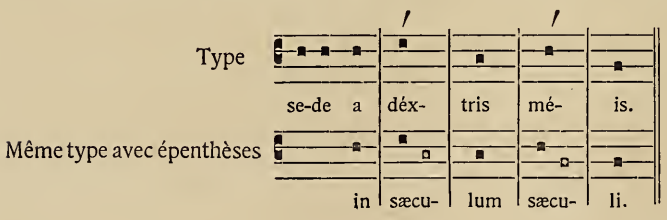


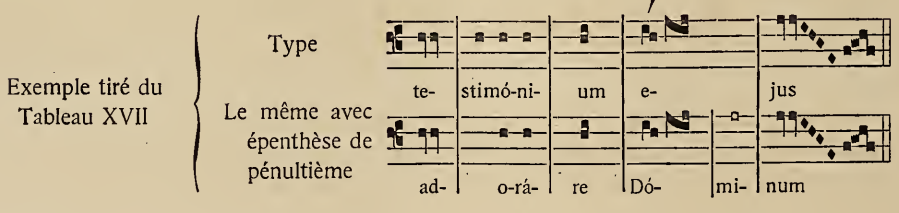

Dans ces exemples les notes épenthétiques sont évidées.

Une épenthèse de pénultième peut aussi être formée d'un groupe entier.

Exemple tiré du Tableau VII

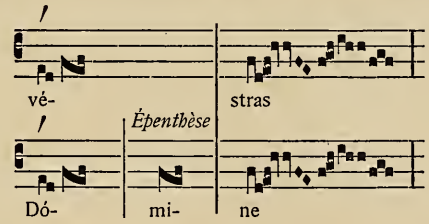


La clivis & les notes simples évidées contenues dans la colonne 10 du tableau XVIII sont des épenthèses de pénultième. Cf. aussi tableaux XIX & XX, même colonne.

*b) Épenthèse accentuée.* Elle est également produite par la survenance d'une pénultième brève; mais au lieu de reposer sur le groupe neumatique qui correspond à cette pénultième, l'accent, pour des motifs rythmiques, est reporté en arrière sur une note épenthétique. (Cf. ci-dessus p. 24.)

Exemple tiré du Tableau XIX

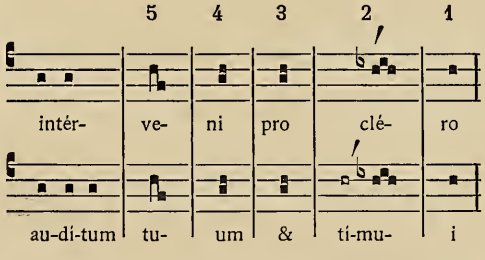


Voir encore tableau XVIII, col. 2 : toutes les notes blanches sont des épenthèses accentuées.

*c) Épenthèse de récitation.* Une teneur tout entière peut être le résultat d'une épenthèse; nous en avons rencontré un exemple au tableau XVI, col. 5.

Exemple tiré du Tableau XVI

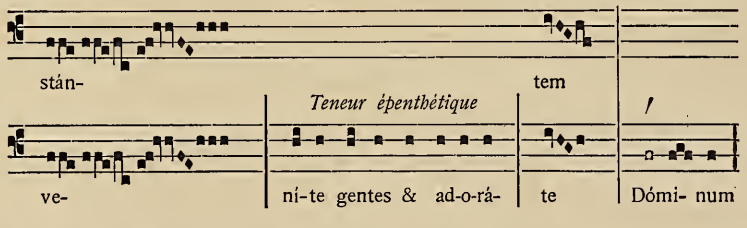


*d) Épenthèses euphoniques ou de liaison.* Ce sont des notes ajoutées à une mélodie dans l'unique but de rendre plus agréable & plus facile la liaison des syllabes ou des groupes. Comme cette espèce se rencontre principalement dans les cas de diérèse mélodique, dont

nous allons parler un peu plus loin (cf. p. 74), nous attendons pour en donner des exemples.

*e) Épenthèses liquescentes.* Elles peuvent se rattacher à la classe précédente. Nous en avons déjà expliqué la nature & donné de nombreux exemples au traité des *Notes liquescentes.* (Cf. *Paléog. Musicale,* t. II, p. 72 & suiv.)

### Épithèse.

Les notes épithétiques sont fréquentes dans les mélodies liturgiques. Il y en a de différentes espèces.

Les unes sont produites par l'accroissement du texte.

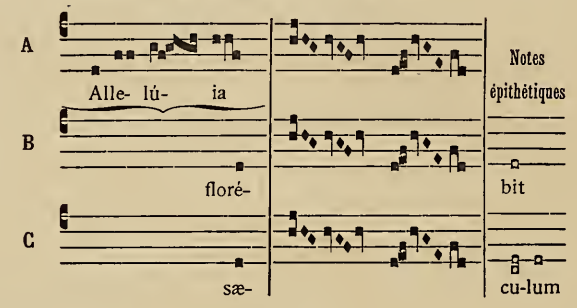


D'autres sont des notes de pure liaison.

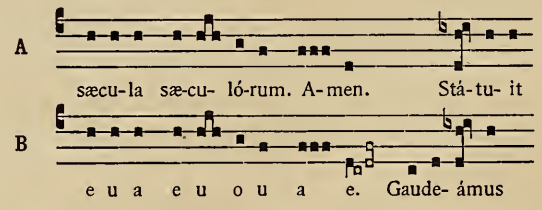


Dans cette clausule psalmodique, les trois dernières notes de la syllabe *men* (ligne B) sont épithétiques : elles préparent & amènent avec grâce & aisance la reprise de l'introït *Gaudeamus.*

## III. CONTRACTION.

La contraction dans la musique grégorienne est le rapprochement, le resserrement des éléments, notes ou groupes, qui composent la mélodie. On peut, comme dans la grammaire, distinguer trois sortes de contraction : la *synérèse,* la *crase* & l'*élision.*

### Synérèse.

La synérèse consiste dans le rapprochement & le groupement, sur une seule syllabe, de deux ou plusieurs notes ou neumes chantés régulièrement sur des syllabes distinctes.

Exemple emprunté au Tableau V, col. 2.

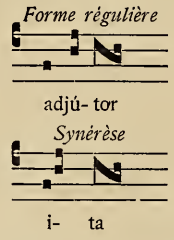


Dans l'exemple suivant, extrait du tableau IX, on peut reconnaître jusqu'à trois synérèses.

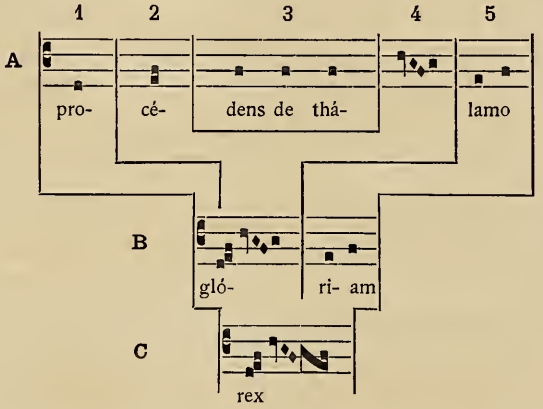


1° Ligne B. Le scandicus de la syllabe *glo* est la synérèse du punctum & du podatus chantés, ligne A, sur les deux syllabes *proce,* colonnes 1 & 2.

2° Encore ligne B. Syncope des notes de teneur, colonne 3. Or toute syncope détermine nécessairement une synérèse : le vide produit par la suppression des notes syncopées est aussitôt comblé par le resserrement des membres mélodiques restants. C'est ce qui arrive ici. Le scandicus, résultat d'une première synérèse, se rapproche du climacus resupinus, col. 4, pour former ensemble une seconde synérèse. Ce n'est pas tout.

3° Ligne C. Il n'y a plus qu'une seule syllabe *rex ;* les deux notes de la colonne 5 se réunissent alors & se rattachent à la dernière note des groupes précédents pour former avec elle un porrectus : c'est la troisième synérèse.

### Crase.

Lorsque dans une contraction la note finale d'un groupe se rencontre sur le même degré avec la note initiale du groupe suivant, il n'y a plus seulement synérèse ou juxtaposition, il y a *crase,* c'est-à-dire mélange ou fusion de ces deux notes. La crase est donc une des formes du *pressus* grégorien.

Exemple tiré du Tableau VII

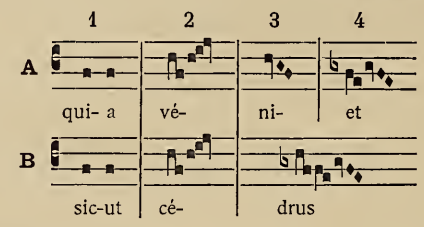


La crase se trouve ligne B, col. 3 & 4, sur la syllabe *drus*. A mentionner aussi, même ligne, colonne 3, la syncope du *si*.

## Élision.

Les faits que nous désignons sous ce nom n'ont pas une grande importance dans le chant liturgique ; nous devons néanmoins les signaler brièvement parce qu'ils expliquent certaines variantes des manuscrits. Il arrive assez souvent que la rencontre de deux voyelles pareilles dans le corps d'un mot (testimon*iis*), ou entre deux mots (*te* exspectant), occasionne plusieurs manières de poser les notes sur ces voyelles. Par exemple, le passage suivant est noté ainsi dans le manuscrit de Saint-Gall 339, p. 1 :

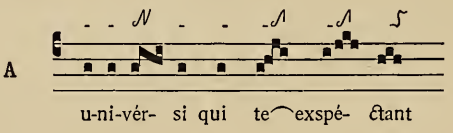


L'absence de note sur la syllabe *ex* constitue l'élision. Mais, il faut bien le dire, cette élision est plus apparente, plus graphique que réelle ; car en fait les notes qui appartiennent aux deux *e* consécutifs sont fondues en un seul groupe ; on ne sait pas où finit le mot *te*, où commence la syllabe *ex* ; l'effet produit pour l'oreille est exactement indiqué par les notations, du reste très acceptables, adoptées dans d'autres monuments :

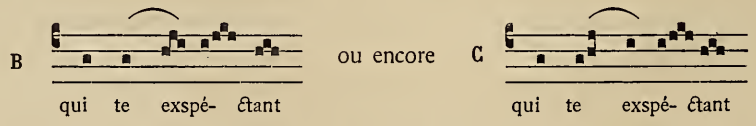


La version suivante au contraire doit être rejetée, à cause de la répétition superflue du *si* sur la syllabe *ex*.

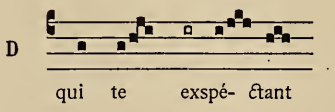


On sait que les anciens notateurs écrivaient presque toujours *Kyrie⌒leison*.

## IV. DIÉRÈSE.

La diérèse est la division & la distribution sur plusieurs syllabes d'un groupe neumatique chanté ordinairement sur *une* seule : c'est le phénomène opposé à la synérèse & à la crase.

Exemple tiré du Tableau XIII

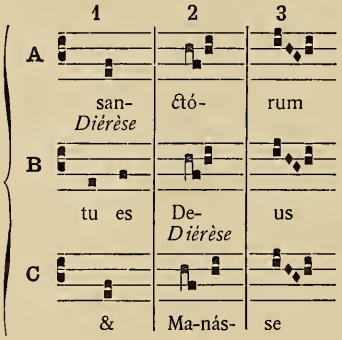


Le podatus ligne A, col. 1, chanté d'abord sur la syllabe *san,* est divisé, ligne B, sur les deux syllabes *tu es*. De plus, la clivis & le podatus formant un seul groupe composé sur la syllabe *ćto,* ligne A, col. 2, sont également divisés, ligne C, sur deux syllabes *Manas*. Il y a donc deux diérèses dans cet exemple.

Il n'est pas toujours facile, ni heureusement toujours bien nécessaire, de savoir avec précision quel est, entre deux formes mélodiques du même chant, le type primitif & régulier. Ainsi, dans la phrase musicale ci-dessus proposée, quelle est la forme typique ? le podatus, col. 1, ou les deux notes séparées, ligne B, col. 1 ? Nous ne saurions le dire. La même question peut se poser pour les groupes de la colonne 2. Il résulte de cette incertitude que l'analyse de ces incises varie selon les relations que l'on veut bien établir. Si l'on considère la version B 1, *tu es,* comme type, le podatus A 1, *san,* en serait la synérèse. Également si les deux groupes C 2, *Manas,* sont regardés comme typiques, les groupes A 2 & B 2 doivent aussitôt être traités comme des synérèses. On voit qu'ici tout est purement relatif.

Il n'en est pas de même dans tous les cas suivants, où les diérèses sont absolues.

Exemple emprunté au Tableau V, col. 2

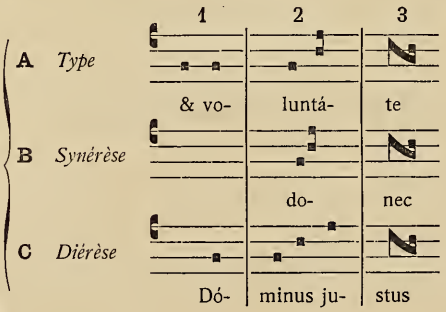

Nous avons déjà donné cet exemple (p. 71); nous le répétons à dessein pour montrer qu'un même type mélodique (A) peut être, selon les exigences du texte, tantôt resserré par la synérèse (B), tantôt désagrégé par la diérèse (C). Il va sans dire que cette élasticité de la cantilène a ses règles, ses lois & ses limites, & qu'un grand nombre d'incises musicales se refusent nettement, & pour de bonnes raisons, nous l'avons déjà vu, à un pareil traitement.

L'opération de la diérèse spécialement exigeait beaucoup de précautions : il fallait prévenir les heurts, les frottements, si légers fussent-ils, que pouvaient amener la division d'un groupe, d'un mélisme, & l'insertion des syllabes. Pour atteindre ce but, les compositeurs liturgiques avaient à leur disposition des moyens aussi simples qu'ingénieux : c'étaient ordinairement les *épenthèses euphoniques,* qui revèlent le goût sûr, l'habileté merveilleuse de ces grands maîtres romains, véritables héritiers de la délicatesse des Cicéron, des Virgile, des Quintilien. Tout musicien qui voudra bien étudier & chanter les phrases suivantes ne tardera pas à partager notre avis.

Exemple tiré du Tableau VII, lignes G & H

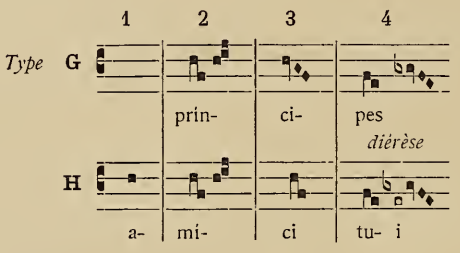


Colonne 4, le groupe chanté à la ligne G sur une seule syllabe *pes,* est distribué, ligne H, sur deux syllabes *tui.* La note blanche épenthétique facilite la bonne succession des syllabes & la déposition plus douce de la thésis ou dernière syllabe, qui sans cette heureuse addition serait remontée brusquement sur le *si.* Nous avons déjà eu l'occasion de montrer que la transition de syllabe à syllabe se faisait souvent à l'unisson.

Exemple tiré du Trait *Qui regis*

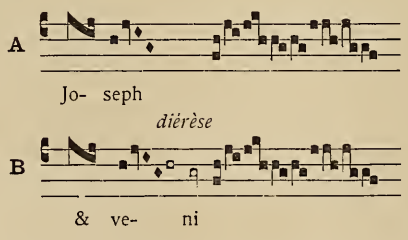


Ligne B. Diérèse & insertion de deux notes épenthétiques euphoniques. On goûtera mieux l'art inimitable de ce passage en chantant les différentes versions qui devaient se présenter à l'esprit du compositeur, mais qu'il a rejetées.

Version mauvaise

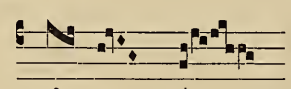


Version dure

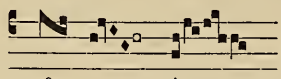


Version meilleure

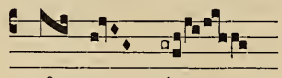


Version des manuscrits très bonne

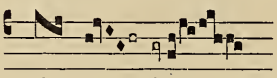


Laissons au goût & à l'oreille des musiciens le soin d'apprécier la justesse des annotations dont nous accompagnons chacune des versions.

Exemple emprunté au R.-G. *Domine prævenisti*

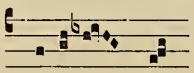


*diérèse et note épenthétique euphonique*

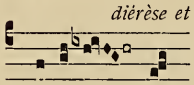


Nous pourrions multiplier ces exemples ; en voici un dernier :

Extrait du Tableau XVI — *Type normal* — A

Communion *Puer* — *Diérèses* — B

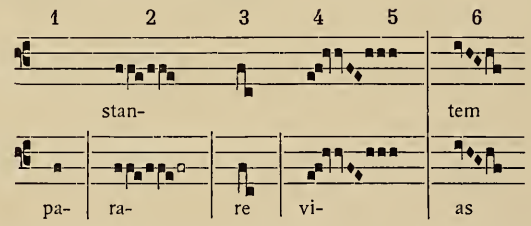


Signalons, ligne B, les diérèses, sur les syllabes *re* & *vi*, &, col. 2, la note épenthétique de liaison qui facilite si heureusement la transition entre les syllabes *ra* & *re*.

Ici encore essayons de supprimer cette note euphonique, en conservant intégralement le type primitif :

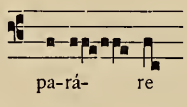


aussitôt la douceur disparaît pour faire place à un choc, à un frottement ; l'huile manque entre les rouages de cette délicate machine qu'on nomme la mélodie.

## V. PERMUTATION.

La permutation est la substitution d'une note à une autre. Nous n'en donnerons qu'un exemple.

Initium
du verset responsorial
au troisième mode

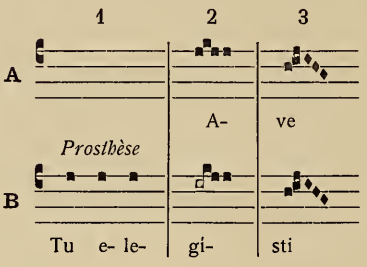


On remarquera, ligne B, col. 2, la première note du torculus, & on comprendra facilement la permutation entre l'*ut* & le *si*.

L'analyse que nous avons faite de plusieurs phrases musicales du répertoire grégorien, toute restreinte qu'elle a été, nous a montré déjà très nettement que ce genre de mélodie, pour appartenir au style oratoire & au rythme non mesuré, n'en a pas moins ses règles tonales & rythmiques, règles d'autant plus délicates qu'elles sont plus naturelles, d'autant plus artistiques qu'elles sont moins artificielles. Ce n'est pas ici le lieu de les formuler & de donner ce que nous pouvons appeler la grammaire du chant grégorien ; il nous suffit pour le moment d'avoir fait comprendre que cette grammaire existe, & qu'elle pourrait s'écrire.

On a dû voir & comprendre en effet, par nos tableaux & les brefs commentaires dont nous les avons accompagnés, que, dans la langue grégorienne, il y a des règles servant à déterminer, selon les circonstances & selon les morceaux, la constitution, l'agencement & le partage des phrases, l'enchaînement, la proportion & la cadence de leurs diverses parties ; voir & comprendre que ces règles, soit de flexion, soit de syntaxe, soit de style, ne peuvent être impunément négligées ou altérées, & que porter atteinte à l'œuvre des maîtres, à ce qui a été composé & réglé aux belles époques de la langue, aux formes acceptées & traditionnelles, c'est porter atteinte à la langue elle-même ; voir & comprendre en particulier le péril qu'il y a, en voulant abréger & simplifier, de ne réussir qu'à une chose : réduire la langue à l'état de patois vulgaire & inintelligible, sans la rendre de fait plus facile, surtout à cause des anomalies & des incohérences, suite inévitable des mutilations & des retouches, qui ont fini, sinon par tout détruire, du moins par tout bouleverser. C'est qu'en effet une langue une fois formée peut s'enrichir, se développer, se transformer, mais ne se corrige jamais.

Quoi qu'il en soit de l'état actuel du chant grégorien, toujours est-il que, pour en connaître les véritables règles, en apprécier la beauté, en comprendre le génie, il est nécessaire de l'étudier tel que nous le donnent les monuments qui nous l'ont conservé dans son intégrité première, dans ses formes traditionnelles. C'est là précisément le but & l'objet de cette publication. Nous allons donc continuer nos analyses en recherchant quelle a été l'influence du *cursus* soit métrique soit rythmique dans la psalmodie. Nous pénétrerons ainsi plus intimement les secrets de la composition & les beautés de la cantilène de l'Église latine.

# PRÉCIS D'HISTOIRE

## DE LA NOTATION NEUMATIQUE D'APRÈS LES FAC-SIMILÉS PUBLIÉS DANS LA PALÉOGRAPHIE MUSICALE

En terminant ce troisième volume de la *Paléographie Musicale,* nous ne pouvons pas oublier qu'il clôt la publication des fac-similés du *Justus.* Avant de les abandonner momentanément (car nous aurons à y revenir), nous devons en dire quelques mots.

Nous en avions promis deux cents ; nous avons tenu notre parole, tout en modifiant légèrement notre plan primitif. Au lieu de reproduire exclusivement le seul graduel *Justus,* nous avons préféré donner un nombre assez considérable d'autres répons qui se chantent sur la même mélodie. Sans doute la quantité des *Justus* s'en trouve diminuée (1) ; en revanche cette modification permet de voir comment les compositeurs s'y prenaient pour adapter des textes variés à un même motif mélodique.

La mélodie dont il s'agit a été reproduite deux cent dix-neuf fois :

| | | | | |
|---|---|---|---|---|
| 150 | fois | sur | les paroles | du R. G. Justus ut palma ; |
| 32 | » | » | » | Domine refugium ; |
| 7 | » | » | » | Nimis honorati sunt ; |
| 6 | » | » | » | Domine Deus ; |
| 5 | » | » | » | A summo cælo ; |
| 4 | » | » | » | In omnem terram ; |
| 4 | » | » | » | In sole ; |
| 4 | » | » | » | Requiem ; |
| 2 | » | » | » | Excita Domine ; |
| 2 | » | » | » | Hæc dies ; |
| 1 | » | » | » | Angelis suis ; |
| 1 | » | » | » | Exsultabunt sancti ; |
| 1 | » | » | » | Tollite portas. |
| Total | 219 | | | |

Pour trouver facilement le numéro des planches qui contiennent ces répons, on devra recourir à la troisième table *(Table alphabétique des pièces notées)* publiée ci-dessous.

Prouver l'unité & la persistance de la tradition musicale liturgique dans toutes les églises à toutes les époques, retracer par les monuments l'histoire de la notation : tel était notre double but. Nous pensons l'avoir atteint.

En effet il semble désormais impossible, après les nombreux témoins que nous avons produits, de révoquer en doute la concordance parfaite des manuscrits. Si des esprits méticuleux hésitaient

(1) Ceci expliquera à plusieurs de nos amis & correspondants comment bon nombre de clichés du *Justus* qu'ils nous avaient communiqués n'ont point trouvé place dans la publication.

encore à accepter cette conclusion, nous espérons que nos explications ultérieures sur l'origine, la cause, le classement & l'histoire des variantes seront de nature à leur donner pleine satisfaction & à leur faire partager notre sentiment.

Quant à la notation musicale, nous avons expliqué au premier volume de ce recueil (p. 96 & suiv.), comment elle a eu son origine dans les accents grammaticaux ; comment, par une suite de transformations progressives, cette notation, imparfaite d'abord, atteignit sa perfection au moyen des neumes-points liés ou détachés.

Or l'histoire de ces transformations est clairement tracée dans les fac-similés que nous avons publiés. Il suffit de les parcourir attentivement pour se faire une idée générale des vicissitudes & des progrès de la notation. Cependant, afin d'en prendre une connaissance plus approfondie, nous allons retracer brièvement les évolutions de l'écriture grégorienne dans les divers pays de l'Occident.

Distinguons deux courants : l'un *traditionnel,* l'autre *extra-traditionnel* ou novateur.

Le premier prend les neumes-accents à l'état chironomique & les conduit par une suite de modifications graphiques assez secondaires jusqu'à la ponctuation diastématique *liée.*

Le second procède lui aussi des accents, mais, par une série de transformations plus ou moins radicales, il les altère, les désagrège & en forme le système des points diastématiques *détachés.* Donc identité du point de départ, mais différence du point d'arrivée.

A l'aide de nos planches, suivons d'abord le courant traditionnel.

Il est juste de commencer notre revue par l'Italie. Voici les neumes-accents à Rome (pl. 4, 7), à Monza (pl. 4, 5), à Bobbio (pl. 5), à Pérouse (pl. 6), à Vérone (pl. 7), pour ne parler que des églises auxquelles nous avons emprunté nos documents. Dans ces modèles il est facile de reconnaître, malgré les différences de formes, les traits essentiels de l'accentuation neumatique. Mais l'Italie ne conserve pas longtemps la notation traditionnelle. Dès le XI^e^ siècle, & peut-être plus tôt, elle entre dans le courant réformateur.

Perdue en Italie, la tradition se conserve au delà des Alpes. Dès le IX^e^ siècle on la retrouve à Saint-Gall dans toute sa pureté. Étroitement apparenté avec les accents italiens, le type sangallien prend naissance dans le *scriptorium* du grand monastère ; de là il rayonne en Suisse, spécialement à Einsiedeln (pl. 114), à Rheinau (pl. 111), descend le cours du Rhin, s'établit en Alsace, dans le Palatinat, en Hollande & se répand vers l'Est dans tous les pays de langue allemande.

Ces contrées ont fidèlement conservé la forme traditionnelle des accents. Les siècles ne lui ont fait subir que de légères altérations. Sous la plume fine & la main légère des habiles notateurs du IX^e^ & du X^e^ siècle comme sous la plume large & la main pesante des copistes du XIII^e^ & du XIV^e^, les lignes essentielles restent toujours les mêmes (pl. 129, 130). Les accents sont encore reconnaissables lorsque, au XII^e^ & au XIII^e^ siècle, on les place sur portées (pl. 131) ; & les notes longues & grossières du XV^e^ & du XVI^e^ siècle ne parviennent pas à les défigurer complètement (pl. 151).

Cependant une espèce particulière de neumes-accents se montre (pl. 110) dans un manuscrit attribué jusqu'ici à l'église de Worms. Elle demanderait une étude spéciale. Nous aurons l'occasion d'y revenir. Constatons, sans nous y arrêter, que l'écriture sangallienne ordinaire se rencontre aussi dans des monuments de liturgie musicale de ce diocèse. Peut-être la notation employée dans ce manuscrit est-elle antérieure à l'introduction de l'écriture sangallienne à Worms.

Transplantés en France, les neumes-accents s'y acclimatèrent facilement. Nous avons donné au tome I une analyse de la notation française proprement dite. (Cf. *Paléog. Mus.*, t. I, p. 117.) Signalons tout spécialement les neumes élégants & élancés de l'abbaye de Saint-Serge d'Angers. (Pl. 185, & pl. XIX (1), 184, 186, 187, 188, 189, 190, &c.)

(1) Les chiffres romains renvoient aux planches du premier volume.

En parcourant ces feuilles, on remarquera que le type neumatique français est sujet à plus de modifications que le sangallien. Sans doute les copistes français se laissèrent aller à leur goût personnel. Nous avons dit ailleurs qu'on le retrouve à Saint-Denis de Paris, à Fleury-sur-Loire, à Autun, Arras, Saint-Omer, Chartres, Angers, le Mans, Rouen, Corbie, Saint-Wandrille, Tours, Vendôme, Nevers, Lyon, &c., & même en Angleterre.

La transformation diastématique de cette écriture se fait sans secousse & sans dislocation. C'est ainsi qu'on reconnaît très bien son type dans le manuscrit si connu de Saint-Évroult (pl. 194), ou encore dans celui d'Angers (pl. XXIX), & lorsqu'il arrive à la ponctuation carrée liée, on reconnaît encore ses lignes principales.

Sœur de la notation française, la notation anglo-saxonne vit côte à côte avec elle en Normandie & en Angleterre. Nous en avons donné quelques exemples dans les planches 178, 179, 180, 182 A.

Enfin, pour terminer la revue des accents chironomiques traditionnels, donnons encore une simple mention à la notation mozarabe, représentée dans le premier volume, pl. II. (Cf. t. I, p. 36.)

Le courant extra-traditionnel comprend toutes les altérations des neumes-accents, tous les essais d'amélioration tentés dans différentes contrées pour arriver à une représentation plus parfaite de l'échelle musicale. Laissés à leur propre initiative, les notateurs ont employé des procédés dont la variété même atteste leur indépendance ; néanmoins il existe entre ces tentatives des points de ressemblance nécessaires, puisque, parties de l'accentuation musicale, elles tendaient toutes au même but, le perfectionnement de la notation.

Les neumes lombards (pl. 19 & suivantes), & les neumes italiens proprement dits, qui en dérivent (pl. 25, 26, &c.), sont ceux qui s'écartent le moins de la tradition. Nous avions même pensé à laisser cette écriture dans la catégorie des accents, mais l'altération de la virga initiale dans certains porrectus & clivis & dans le climacus nous détermine à la ranger dans la classe dont nous nous occupons. Par ailleurs le scandicus *lié* qui caractérise ce système est, croyons-nous, la forme la plus ancienne & la plus traditionnelle de ce groupe. (Cf. sur cette notation la *Paléog. Mus.*, t. I, p. 137.)

Les neumes lombards se trouvent dans le midi de l'Italie. Le Mont-Cassin en est le centre. Plus au nord on rencontre les neumes italiens, qui descendent plus tard dans le midi quand la notation lombarde tombe en désuétude.

Mais l'altération & la rénovation des neumes allèrent plus loin en Italie. La planche 8 A, prise dans un manuscrit de Lucques, nous montre une ponctuation diastématique encore mélangée d'accents, mais cependant assez avancée. La même observation est à faire pour le graduel de Monza reproduit dans la même planche.

La notation ambrosienne (soit dit en passant) n'est qu'une forme particulière de la notation du nord de l'Italie. Elle ne devient vraiment *sui generis* qu'aux XII^e^ & XIII^e^ siècles, où elle prend définitivement les caractères qu'on lui voit encore aujourd'hui dans les manuscrits en usage dans l'église de Milan.

Plus au nord, l'abbaye de Saint-Abundius de Como semble avoir donné naissance à une notation particulière, dont nous avons des spécimens dans les planches XXIV & 9 A, B. (Cf. *Paléog. Mus.* t. I, p. 153.) La bibliothèque de Verceil possède aussi un graduel du XI^e^ siècle noté de la même manière & provenant également de Saint-Abundius (1).

(1) Ce manuscrit nous fut présenté comme originaire de l'église de Verceil. En l'ouvrant nous reconnûmes du premier coup d'œil l'écriture de Como. Pouvait-il appartenir à Verceil, dont la notation est la même qu'à Monza ? ne venait-il pas de Como ? Notre supposition devint bientôt une certitude. En effet, dans les litanies des saints, seule entre toutes, l'invocation à saint Abundius se détache en lettres capitales. Exemple frappant de ce que la connaissance des écritures musicales a d'utile pour fixer l'origine des manuscrits notés.

Enfin, pour mémoire, mentionnons l'écriture *nonantolienne*, dont nous avons donné une description au tome II, page 23 (pl. 11, 12, 13, 15, 16, 17, 18).

Si nous passons les Alpes, nous retrouvons les mêmes tendances.

On voit, planche 80 A, une notation assez rare mêlée d'accents & de points, qui semble appartenir à l'ouest de la France. C'est une page extraite d'un manuscrit originaire de l'église de Saint-Vougay, en Basse-Bretagne. On retrouve cette écriture dans les planches 80 B, 81, 82; à Angers (pl. XXII), à Chartres (pl. XXI), en Angleterre (pl. 81). On y entrevoit déjà un premier symptôme de désagrégation des neumes & de transition aux points détachés. C'est la première étape vers la notation aquitaine.

La notation *messine* offre à peu de chose près les mêmes caractères généraux que la précédente, mais avec des particularités qui la rendent très reconnaissable; telles que la *flexa cornuta* , le *porrectus cornutus* , & le *punctum* , qui se trace de gauche à droite & se termine par un plein de la plume. L'évolution vers les points est ici plus avancée.

Cette notation était en usage à Metz & dans un rayon assez étendu autour de la célèbre école de chant de cette ville. Le Luxembourg, une partie de la Belgique, &, dans le nord de la France, Cambrai, Laon, Prémontré, Reims, Compiègne, &c., l'avaient adoptée.

L'influence de cette école s'étendit même plus loin. Bien des raisons en effet nous portent à croire que les points aquitains lui doivent leur origine. Or on sait que la notation aquitaine domine dans le midi de la France, dans la Provence & dans l'Espagne entière.

La notation partie de Metz fut donc pour l'Europe occidentale ce que celle de Saint-Gall fut pour l'Europe centrale.

En traçant en quelque sorte la carte géographique de l'écriture musicale du moyen âge, nous n'avons pas la pensée de lui assigner des délimitations rigoureuses, absolues. Nous n'ignorons point, en effet, que dans tel ou tel pays on peut trouver des manuscrits d'écriture étrangère. Ces exceptions ne sont pas rares; elles s'expliquent sans effort quand on songe combien facilement naissaient & se développaient les colonies monastiques, & aussi avec quel soin se conservaient entre elles les relations de famille. Ajoutons encore qu'à cette époque les nationalités étaient moins tranchées qu'elles ne le sont aujourd'hui. Cela suffit pour expliquer comment on trouve à Leipzig, dans l'ancien monastère augustinien de Saint-Thomas, un graduel écrit d'après la tradition gothico-messine; comment on en trouve un autre en Suisse dans une ancienne abbaye de prémontrés; comment la notation aquitaine se trouve à Naples, & l'italienne à Tolède. Quant aux écritures musicales cistercienne & chartreuse, on les trouve dans tous les pays. C'est pour prévenir des objections fort naturelles que nous venons d'exposer ces principes.

Si brèves soient-elles, ces indications suffisent pour jeter un nouveau jour sur une question déjà étudiée par les Fétis, les Kiesewetter, les Coussemaker, les Nisard, les Ambros, les Riemann, &c., mais qui n'avait pas encore reçu de solution vraiment définitive. Elles suffisent aussi pour tracer une première ébauche d'une histoire vraiment scientifique de la séméiographie liturgico-musicale. Désormais, nous en avons l'espoir, les érudits considéreront cette branche des études paléographiques comme une science véritable, reposant sur des bases solides, sur des données incontestables.

FIN

DU TROISIÈME VOLUME.

# TABLE DES MATIÈRES

## DU TROISIÈME VOLUME


De l'influence de l'accent tonique latin et du cursus sur la structure mélodique et rythmique de la phrase grégorienne . . . . . 8

Avant-Propos. . . . . 8

I. L'ACCENT TONIQUE LATIN ET LA PSALMODIE GRÉGORIENNE . . . . . 9

§ I. Notions préliminaires.

§ II. L'accent tonique & la psalmodie simple de l'office . . . . . 13
Tableau I. Médiantes dans la psalmodie simple . . . . . 15
Médiantes à un accent, 1er groupe . . . . . 16
Médiantes à deux accents, 2e groupe . . . . . 17
Tableau II. Finales dans la psalmodie simple . . . . . 18
Finales à un accent . . . . . 18
Finales à deux accents . . . . . 18

§ III. L'accent tonique & la psalmodie ornée des introïts & des communions . . . . . 20
Tableau III. Intonation de la 2e partie du verset de l'introït du VIe mode. Version des manuscrits, version de Ratisbonne. . . . . 20
Tableau IV. Médiantes ornées des introïts & des communions . . . . . 22
Médiantes pentésyllabiques à un accent . . . . . 22
Médiantes tétrasyllabiques à deux accents . . . . . 23

§ IV. L'accent tonique & la psalmodie des traits . . . . . 25
Tableau V. Psalmodie des traits. Phrase du VIIIe mode. Version des manuscrits, version de Ratisbonne. . . . . 25

§ V. L'accent tonique & la psalmodie du répons-graduel *Justus* . . . . . 31
Tableau VI. Répons-graduel *Justus*. Première distinction . . . . . 31
Tableau VII. » » » Deuxième » . . . . . 34
Tableau VIII. » » » Troisième » . . . . . 36
Tableau IX. » » » Quatrième » . . . . . 38
Tableau X. » » » Cinquième » . . . . . 40
Tableau XI. » » » Sixième » . . . . . 43
Tableau XII. » » » Septième » . . . . . 46
Tableau XIII. » » » Huitième » . . . . . 48
Tableau XIV. Synopsis des huit phrases musicales du R. G. *Justus*. . . . . 52

§. VI. L'accent tonique & un type de verset alléluiatique du deuxième mode . . . . . 53
Tableau XV. Chant de l'alléluia . . . . . 54
Première & troisième distinctions. . . . . 55
Tableau XVI. Deuxième distinction . . . . . 57
Tableau XVII. Quatrième distinction. . . . . 59

§. VII. L'accent tonique & la psalmodie des versets dans les répons de l'office. Première partie du verset. 60
Tableau XVIII. Synopsis de la psalmodie des versets de répons dans les huit modes . . . . . 60
Tableau XIX. Psalmodie des versets de répons dans le premier mode. . . . . 63
Tableau XX. Psalmodie des versets de répons, deuxième mode . . . . . 64

§ VIII. Classification & dénomination des principales modifications subies par les types grégoriens . . 64

1° Suppression : Aphérèse . . . . . 65
Syncope . . . . . 66
Apocope . . . . . 66

2° Addition : Prosthèse . . . . . 67
Épenthèse. . . . . 68
Épithèse . . . . . 70

3° Contraction : Synérèse . . . . . 70
Crase. . . . . 71
Élision . . . . . 72

4° Division ou Diérèse. . . . . 73

5° Permutation . . . . . 76

Précis d'histoire de la notation neumatique d'après les fac-similés publiés dans la Paléographie musicale. 79

# I

# TABLE DES MANUSCRITS

## REPRODUITS DANS LES TROIS PREMIERS VOLUMES

## DE LA PALÉOGRAPHIE MUSICALE

| *Ville* | *Bibliothèque* | *Cote* | *Planche* |
|---|---|---|---|
| AMSTERDAM. . . | Bibliothèque de la Ville. . . . . | $A^{v}$ 3 . . | 142 A |
| — . . . . | Bibl. de l'Université . . . . . | 28. U. B . | 150 |
| — . . . . | » » . . . . . | $A^{i}$ 8 . . | 149 |
| ANDENNE . . . | Archives de l'Eglise . . . . . | . . | 173 B |
| ANGERS . . . . | Bibl. de la Ville . . . . . | 83 . . | XXII (*) A |
| — . . . . | » . . . . . | 89 . . | XXIX |
| — . . . . | » . . . . . | 136 . . | 187 B |
| — . . . . | » . . . . . | 717 . . | 187 C |
| — . . . . | » . . . . . | 730 . . | 185 |
| AOSTE . . . . | (Bibl. de Mgr Duc, Evêque d') . . . | . . . | 42 |
| APT . . . . . | Archives de la Basilique Sainte-Anne . . | 4 . . . | 83 |
| — . . . . | » » . . . . . | 1 . . . | 96 |
| AREZZO . . . . | Bibl. de la Fraternité de Sainte-Marie . . | . . . | 57 |
| — . . . . | » » » . . . | . . . | 26 |
| BAMBERG . . . | Bibl. Royale . . . . . | A. II. 54 . | 112 B |
| — . . . . | » . . . . . | A. II. 55 . | 112 A |
| — . . . . | » . . . . . | ED. III. 3 . | 120 |
| — . . . . | » . . . . . | ED. III. 6 . | 125 A |
| — . . . . | » . . . . . | ED. III. 7 . | 125 B |
| BERLIN . . . . | Bibl. Royale, Théologie latine . . . . | 11 . . | 109 B |
| BOLOGNE . . . | Bibl. de l'Université . . . . . | 2565 . . | 208 |
| — . . . . | » » . . . . . | 2679 . . | 13 |
| BRUXELLES . . . | Bibl. Royale . . . . . | 2031-2. . | 159 |
| — . . . . | » . . . . . | 2034 . . | 121 |
| — . . . . | » . . . . . | 4767 . . | 148 B |
| — . . . . | » . . . . . | 5092-4. . | 165 |
| — . . . . | » . . . . . | 5235 . . | 164 A |
| — . . . . | » . . . . . | 19389 . . | 170 |

(*) Les chiffres romains renvoient au tome premier.

| *Ville* | *Bibliothèque* | *Cote* | *Planche* |
|---|---|---|---|
| BRUXELLES | Bibl. Royale, fond Fétis | 1162 | 160 |
| — | » » | 1172 | 92 |
| — | » » | » | 93 |
| — | Bibl. du duc d'Arenberg, n° 9 des mss réservés | | 148 A |
| CADOUIN | Comment. de S. Jérôme sur les épîtres de S. Paul | | 98 |
| — | Graduel Cistercien | | 205 |
| CAMBRAI | Bibl. de la Ville, catalogue Molinier | 60 | 162 B |
| — | » » | 61 | 166 A |
| — | » » | 75 | 184 A |
| — | » » | 78 | 163 B |
| — | » » | 193 | 168 B |
| — | » » | 234 | 162 A |
| CAMBRIDGE | Collège de Corpus Christi | | 179 |
| CARLSRUHE | Bibl. Ducale | | 119 C |
| CAVA | Abbaye | | 67 |
| — | » | | 68 |
| CHARTRES | Bibl. de la Ville | 47 (40) | XXI |
| — | » | 130 (148) | XXIII |
| — | » | 520 (222) | XXX |
| — | » | 529 (428) | XXXI |
| CLERMONT-FERRAND | Bibl. du Chapitre | | 99 |
| COLMAR | Bibl. de la Ville | 409 | 126 B |
| — | » | 429 | 126 A |
| — | » | 443 | 114 C |
| — | » | 445 | 144 A |
| CORTONE | Bibl. Communale | 12 | 33 B |
| DOUAI | Bibl. de la Ville | 90 | 168 A |
| — | » | 114 | 177 A |
| EINSIEDELN | Abbaye | 113 | 114 A |
| — | » | 114 | 114 B |
| GAND | Bibl. de l'Université | 188 | 177 B |
| — | » | 244 | 154 |
| — | » | 315 | 119 B |
| — | » | 448 | 166 B |
| GRENOBLE | Bibl. de la Ville | 84 (395) | 94 |
| — | » | 90 (600) | 210 |
| HARLEM | Musée Episcopal | 58 | 128 B |
| — | » | 137[a] | 151 |
| IVRÉE | Bibl. du Chapitre | 85 | 1 |
| JUTPHAAS | Bibl. de M. Van Heukelem | | 134 |
| LAON | Bibl. de la Ville | 226 | 161 B |
| — | » | 236 | 157 C |
| — | » | 237 | 161 A |
| — | » | 239 | 155 |
| LA HAYE | Musée Meermanno Westrianum | 12 | 156 |
| LE HAVRE | Bibl. de la Ville | 332 | 187 A |
| LEIPZIG | Archives de l'Eglise Saint-Thomas | | 174 |
| LEYDE | Bibl. de l'Université, fond latin | 25 | 80 B |
| — | » | 1327 | 143 |

| *Ville* | *Bibliothèque* | *Cote* | *Planche* |
|---|---|---|---|
| LILLE | Bibl. de la Ville | 28 | 176 |
| LIMOGES. | Bibl. de la Ville | 2 (17) | 203 |
| LONDRES | Musée Britannique, add. | 11669 | 122 A |
| — | » | 11862 | 192 |
| — | » | 12194 | 201 |
| — | » | 16175 | 152-3 |
| — | » | 16905 | 204 A |
| — | » | 16950 | 138 |
| — | » | 17001 | 206 B |
| — | » | 17303 | 105 |
| — | » | 18031-2 | 131 |
| — | » | 23935 | 200 B |
| — | » | 24680 | 123 B |
| — | » | 24687 | 145 |
| — | » | 26884 | 135 |
| — | » | 27921 | 136 |
| — | » | 27922 | 175 B |
| — | » | 30027 | 139 |
| — | » | 31384 | 106 |
| — | Musée Britannique, fond Arund | 156 | 124 C |
| — | » » Caligula | A. XIV | 180 |
| — | » » Egerton | 857 | 158 |
| — | » » Harléien | 622 | 202 |
| — | » » » | 1117 | 81 |
| — | » » » | 4951 | 85 |
| — | » » Lansd | 462 | 209 |
| — | » » Royal | 2. B. 4 | 196 |
| LUCQUES | Bibl. du Chapitre | 490 | 3 |
| — | » | 603 | 34 |
| — | » | 609 | 35 |
| — | » | 611 | 8 A |
| MADRID | Bibl. Nationale. | C. 131. | 102 |
| — | » | C. 132. | 199 A |
| — | Bibl. de l'Académie royale d'histoire | F. 185. | 89 |
| MARSEILLE | Bibl. de la Ville. | E. B. 316 | 95 |
| — | Abbaye Sainte-Madeleine | | 90-1 |
| METZ | Bibl. de la Ville | 80. | 157 A |
| — | » | 83. | 171 |
| — | » | 452 | 163 A |
| MILAN | Bibl. Ambrosienne | IV. D. 84 inf. 5 | B |
| — | » | E. 68 sup. 9 | A |
| — | » | M. 70 » 41 | |
| — | » | S. 74 » 46 | |
| — | Bibl. Bréra | AE. XIV. 12 | 141 |
| MODÈNE. | Bibl. du Chapitre | O. I. 16 | 36 |
| — | » | O. I. 7. | 37 A |
| — | » | O. IV. 9 | 117 A |

| *Ville* | *Bibliothèque* | *Cote* | *Planche* |
|---|---|---|---|
| MODÈNE | Bibl. Estense | . . . | 118 B |
| — | » | . . . | 64 |
| — | » | . . . | 63 |
| MONT-CASSIN | Bibl. de l'Abbaye | K. 494. | 9 B |
| — | » | NN. 339 | 19 |
| — | » | NN. 540 | 21 |
| — | » | NN. 546 | 22 |
| — | » | . . . | 65-65 |
| — | » | LL. | 71-72 |
| MONTPELLIER | Bibl. de l'École de Médecine | 159 | 189 |
| — | » | » | 190 A |
| — | » | 314 | 190 B |
| MONZA | Bibl. du Chapitre | C. 12, 75 | 4 B |
| — | » | C. 13, 76 | 5 A |
| — | » | C. 14, 77 | 40 |
| — | » | 104 | 8 B |
| — | » | B. 1. 41 | 12 |
| — | » | K. II. | 48 |
| — | » | E. IX. | 56 |
| MUNICH | Bibl. de M. Rosenthal | . . . | XX |
| — | » | . . . | XII |
| — | » | . . . | XIII |
| — | » | . . . | XIV |
| — | » | . . . | I |
| — | » | . . . | XV |
| NAPLES | Bibl. Nationale. | VII. AA. 3 | 24 |
| — | » | VI. E. 11 | 47 |
| — | » | V. G. 11 | 44 |
| — | » | VI. G. 38 | 30 |
| — | Bibl. du Comte Torrequadra. | . . . | 54 |
| NONANTOLA | Trésor. | . . . | 15 |
| — | » | . . . | 16 |
| — | » | . . . | 17 |
| ORLÉANS | Bibl. de la Ville | 14 (11) | 182 B |
| PARIS | Bibl. Nationale, fond latin | 776 | 84 |
| — | » | 780 | 88 |
| — | » | 903 | 87 |
| — | » | 1087 | XIX |
| — | » | 1132 | XXVIII |
| — | » | 1134 | 86 |
| — | » | 1235 | 195 B |
| — | » | 1240 | XXVII |
| — | » | 1255 | XVII |
| — | » | 10508 | 194 |
| — | » | 10511 | 198 A |
| — | » | 12053 | 188 B |
| — | » | 17307 | 169 A-B |
| — | » | 17328 | 197 |
| — | » | 18010 | 191 |

| *Ville* | *Bibliothèque* | *Cote* | *Planche* | |
|---|---|---|---|---|
| PARIS | Bibl. Nationale, nouv. acq. latin | 1413 | 49 | |
| — | » » | 1414 | 39 | |
| — | » » | 1669 | 31 | |
| — | Bibl. de l'Arsenal | 610 | 110 | |
| — | » | 1169 | 183 | |
| — | Bibl. Mazarine | 384 (748) | 186 | |
| — | » | 405 (731) | 198 | B |
| — | » | 411 (241) | 207 | B |
| — | Bibl. Sainte-Geneviève | CC. lat. 16. | 82 | |
| PÉROUSE | Bibl. du Chapitre | 16 | 6 | |
| — | » | 20 | 53 | |
| — | » | 21 | 45 | |
| PROVINS. | Bibl. de la Ville | 12 | 207 | A |
| — | » | 13 | 199 | B |
| REIMS | Bibl. de la Ville | 221 | 167 | B |
| — | » | 261 | 167 | A |
| — | » | 262 | 172 | |
| ROMANS. | Bibl. du Grand Séminaire | | 204 | B |
| ROME | Bibl. Angelica | B. 3. 18 | 10 | |
| — | » | D. 73 | 43 | |
| — | » | R. 4. 38 | 116 | |
| — | » | T. 5. 21 | 7 | B |
| — | » | T. 8. 8 | 140 | B |
| — | Bibl. Barberini | XI. 173 | 38 | |
| — | » | XII. 2 | 193 | |
| — | » | XIII. 12 | 23 | |
| — | » | XIV. 30 | 55 | |
| — | Monastère de Saint-Calixte | | 20 | |
| — | Bibl. Casanatense | AR. 1, 8 | 7 | C |
| — | » | C. IV. 1 | 29 | |
| — | » | C. IV. 2 | 18 | |
| — | Bibl. des Dominicains | | 200 | A |
| — | Archives de Sainte-Marie-Majeure | 2 | 75-6 | |
| — | » | 20 | 73-4 | |
| — | Bibl. Nationale, fonds Sessorien | CXXXVI | XXIV | |
| — | » | 96 | 11 | |
| — | » | 543 | 79 | |
| — | » varia | XX. 290 | 61-2 | |
| — | Archives du Chapitre de Saint-Pierre. | B. 84 | 50 | |
| — | Bibl. du Séminaire Romain | | 77-8 | |
| — | Bibl. Vallicellane | | 32 | |
| — | » | B. 24 | 25 | |
| — | » | B. 50 | 4 | A |
| — | » | B. 81 | XXV | |
| — | » | C. 5 | 27 | |
| — | » | C. 52 | 33 | A |
| — | Bibl. Vaticane | 2049 | 52 | |
| — | » | 4750 | XXVI | |

| *Ville* | *Bibliothèque* | *Cote* | *Planche* | |
|---|---|---|---|---|
| ROME | Bibl. Vaticane, fond latin | 5319 | 28 | |
| — | » » Ottoboni | 576 | 21 | |
| — | » fond de la Reine, latin | 2052 | 58 | |
| ROUEN | Bibl. de la Ville | 368 (A. 27) | 178 | A |
| — | » | 369 (Y. 7). | 178 | B |
| — | » | 1385 (U. 107) | 182 | A |
| SAINT-GALL | Bibl. de l'Abbaye | 339 | III | |
| — | » | » | IV | |
| — | » | » | V | |
| — | » | » | VI | |
| — | » | » | VII | |
| — | » | » | VIII | |
| — | » | » | IX | |
| — | » | » | X | |
| — | » | 340 | 113 | B |
| — | » | 353 | XVIII | |
| — | » | 359 | XVI | |
| — | » | » | 108 | |
| — | » | 361 | XVII | A |
| — | » | 375 | 115 | A |
| — | » | 376 | 113 | A |
| — | » | 390 | XI | |
| — | » | » | 2 | |
| SAINT-OMER. | Bibl. de la Ville | 98 | 173 | A |
| — | » | 252 | 184 | B |
| SAINT-VOUGAY | Archives de l'Église | | 80 | A |
| SILOS | Bibl. de l'Abbaye | | II | |
| — | » | | 97 | |
| SION. | | | 122 | B |
| SOLESMES | Bibl. de l'Abbaye | | 211 | |
| — | » | | XXII | B |
| — | » | | 188 | C |
| — | » | | 107 | |
| STOCKHOLM. | Bibl. Royale, Théologie. | 16 | 119 | A |
| TOLÈDE | Bibl. de la Cathédrale | 33, 24. | 206 | A |
| — | » | 35, 10. | 105 | |
| — | » | 39, 12. | 103 | |
| — | » | | 100 | |
| TOULOUSE | Bibl. de M. l'abbé Douais | | 104 | |
| TOURS | Bibl. de la Ville | 184 (1017). | 181 | |
| — | Bibl. du Petit Séminaire | | 188 | A |
| TRÈVES | Bibl. de M. Bohn | | 140 | A |
| — | » | | 133 | A |
| — | » | | 132 | |
| — | » | | 124 | A |
| — | Bibl. de la Cathédrale | | 142 | B |
| — | » | | 146 | |
| — | » | | 147 | |

| *Ville* | *Bibliothèque* | *Cote* | *Planche* |
|---|---|---|---|
| TRÈVES | Bibl. de la Cathédrale | 111 | B |
| — | » | 153 | 175 A |
| — | Bibl. de la Ville | 144 | B |
| — | » | 133 | B |
| — | » | 164 | B |
| TROYES | Bibl. de la Ville | 522 | 157 B |
| — | » | 1047 | 195 A |
| TURIN | Bibl. Nationale. | F. IV. 18 | 37 B |
| — | Bibl. de l'Oratoire Salésien | | 69 |
| — | » | | 70 |
| VÉRONE | Bibl. de M. Bonnuzzi | | 14 |
| — | » | | 51 |
| — | » | | 59 |
| — | » | | 60 |
| — | Bibl. du Chapitre | CVII | 7 A |
| VIENNE | Bibl. Impériale. | 1609 | 109 A |
| — | » | 1845 | 113 C |
| WIRZENBORN | Archives de l'Eglise | | 137 |
| WURZBOURG | Bibl. de l'Université | | 118 A |
| — | » | | 129 |
| ZURICH | Bibl. Cantonale. | 14 | 128 A |
| — | » | 23 | 130 |
| — | » | 29 | 124 B |
| — | » | 55 | 123 C |
| — | » | 71 | 111 A |
| — | » | 75 | 123 A |
| — | » | 88 | 115 B |
| — | » | 125 | 117 B |
| — | » | 137 | 127 |

# II

# TABLE DES PIÈCES DE CHANT

## CONTENUES DANS LES PLANCHES DES TOMES I, II, ET III

### DE LA PALÉOGRAPHIE MUSICALE

## *PAR ORDRE DE PLANCHES*

## TOME PREMIER


| Planche | | | Siècle |
|---|---|---|---|
| | **Liturgie ambrosienne** | | |
| I | Confractorium | Si scires quod esses | XI |
| | Transitorium | Dicit dominus Samaritanæ | » |
| | Rép. | In omnibus exhibeamus. | » |
| | Ant. | In spiritu & veritate | » |
| | » | Meus cibus est | » |
| | Psalmellus | Levate oculos | » |
| | » | Qui biberit aquam | » |
| | Ant. | Miserere meî Deus. | » |
| | » | Cor meum & caro mea. | » |
| | Psalmellus | Servite Domino | » |
| | Rép. | Obsecro Domine | » |
| | **Liturgie mozarabe** | | |
| II | Ant. | Habitaculo isto | » |
| | » | Sitientes venite | » |
| | » | Scuto circumdabit. | » |
| | » | Gregem tuum Domine | » |
| | » | Signum salutis | » |
| | **Liturgie romaine** | | |
| X (1) | All. | Lætatus sum. 2e verset : Stantes erant | X |
| | Off. | Deus tu convertens | » |
| | Int. | Salve sancta parens | » |
| | R.G. | Benedicta es tu | » |
| | All. | Virga Jesse (*non noté*) | » |
| | Off. | Felix namque es | » |
| | Co. | Beata viscera. | » |
| XI | Rép. | Hodie nobis cælorum | X-XI |
| | » | Hodie nobis de cælo | » |
| | » | O Regem cæli | » |
| | » | Descendit de cælis. | » |
| XII | R.G. | Domine refugium. | XII-XIII |
| | All. | Qui sanat | » |
| | Co. | In salutari tuo | » |
| XIII | Off. | Benedictus es Domine (*fin*) | » |
| | Ant. | Ne tradideris Domine | » |
| | Rép. | Collegerunt | » |
| XIII | Int. | Domine ne longe | XII-XIII |
| XIV | Int. | Protexisti me. | » |
| | All. | Confitebuntur tibi. | » |
| | Off. | Confitebuntur | » |
| | Int. | Ad te levavi. | » |
| | **Liturgie ambrosienne** | | |
| XV | Ant. | Deus ne elonges | XI |
| | Rép. | Iniqui persecuti sunt | » |
| | Ant. | Ester factus sum | » |
| | » | Muta efficiant | » |
| | » | Posuerunt adversum me. | » |
| | » | Qui edebat panes. | » |
| | » | Non tradas me | » |
| | » | Verba oris ejus | » |
| | » | Eripe a framea | » |
| | » | Circumdederunt me | » |
| | » | Considerat peccator | » |
| | » | Ecce ascendimus | » |
| | Rép. | In monte Oliveti | » |
| | » | Hæc dicit Dominus (*début*) | » |
| | **Liturgie romaine** | | |
| XVI | R.G. | Sederunt principes | IX |
| | All. | Video cælos. | » |
| | R.G. | Justus ut palma (*début*). | » |
| XVII A | Int. | Ad te levavi. | XII |
| | R.G. | Universi qui te | » |
| B | R.G. | Justus ut palma | XI |
| XVIII | R.G. | Specie tua | XIII-XIV |
| | All. | Post partum. | » |
| | Off. | Offere..tur regi | » |
| | Co. | Simile est regnum. | » |
| | Int. | Dum medium silentium. | » |
| | R.G. | Speciosus forma | » |
| | » | Anima nostra | » |
| | (All.) | Laus tibi Christe. Te martyrum. | » |
| | Off. | Anima nostra | » |


(1) *Les planches* III, IV, V, VI, VII, VIII *et* IX *ne contiennent aucune pièce notée.*

| | | | | |
|---|---|---|---|---|
| XVIII . . | | Co. | Vox in Rama . . . | XIII-XIV |
| | | Int. | Sacerdotes tui . . . | » |
| | | R.G. | Ecce sacerdos . . . | » |
| | | Off. | Inveni David . . . | » |
| | | Co. | Beatus servus . . . | » |
| XIX . . | | Off. | Posuisti . . . . | XI |
| | | Co. | Video cælos . . . . | » |
| | | Int. | Ego autem . . . . | » |
| | | R.G. | Justus ut palma . . . | » |
| | | All. | Justus non conturbabitur . | » |
| XX. . . | | Int. | Ego autem sicut . . . | » |
| | | R.G. | Justus ut palma . . . | » |
| | | Off. | Gloria & honore . . . | » |
| | | Co. | Magna est gloria . . . | » |
| | | Int. | In medio . . . . | » |
| XXI . . | | Off. | In virtute tua (*fin*) . . | » |
| | | Co. | Video cælos . . . . | » |
| | | Int. | Ego autem sicut . . . | » |
| | | R.G. | Justus ut palma . . . | » |
| | | Off. | Gloria & honore . . . | » |
| XXII | A | R.G. | Justus ut palma . . . | X |
| XXII | B | Rép. | Ecce vidimus eum . . | XI |
| XXIII . . | | All. | Dies sanctificatus (*discantus*) . | IX ou X |
| | | » | Multifarie olim (*discantus*) . | » |
| | | » | Video cælos (*discantus*) . . | » |
| XXIV . . | | Rép. | Libera me Domine. . . | XI |
| XXV . . | | Rép. | Libera me Domine. . . | XII |
| XXVI . . | | Rép. | Petre amas me . . . | » |
| | | Ant. | Beatus levita Laurentius . | » |
| | | Rép. | Quo progrederis (*début*) . | » |
| XXVII. . | | Hymne | Agios o Theos . . . | X |
| XXVIII . | | Co. | Video cælos. . . . | XI |
| | | Int. | Ego autem sicut . . . | » |
| | | R.G. | Justus ut palma . . . | » |
| | | All. | Justus non conturbabitur . | » |
| | | Off. | Gloria & honore (*début*) . | » |
| XXIX . . | | Off. | Gloria & honore (*fin*) . . | XII |
| | | Co. | Posuisti Domine . . . | » |
| | | R.G. | Justus ut palma . . . | » |
| XXX . . | | R.G. | Justus ut palma . . . | XIII |
| XXXI . . | | Int. | Ego autem sicut . . . | XIV |
| | | R.G. | Justus ut palma . . . | » |


# TOME DEUXIÈME


| | | | | |
|---|---|---|---|---|
| 1 . . . . . | | | Le roi David & des musiciens jouant de divers instruments. | X |
| 2 . . . . . | | | Saint Grégoire dictant des neumes-accents . . . | X-XI |
| 3 . . . . . | | | Gregorius præsul (*non noté*) . | VIII |
| 4 | A | | Généalogie selon saint Luc . | IX |
| | B | Int. | Ego autem sicut . . . | X |
| | | R.G. | Justus ut palma . . . | X |
| 5 | A | R.G. | Justus ut palma . . . | XI |
| | B | Off. | Domine Deus . . . | X-XI |
| 6 | | Ant. | Cum inducerent . . . | XI |
| | | » | Tradent enim . . . | » |
| | | Invit. | Regem Apostolorum . . | » |
| | | Ant. | In omnem terram. . . | » |
| | | » | Clamaverunt justi. . . | » |
| | | » | Constitues eos . . . | » |
| | | Rép. | Ecce ego mitto vos . . | » |
| | | » | Tollite jugum (*début*) . . | » |
| 7 | A | Prose | Laurenti David magni . | » |
| | | » | Candida compcio . . . | » |
| | B | Trait | Cantemus Domino. . | » |
| | C | R.G. | Nimis honorati sunt . . | » |
| 8 | A | Rép. | Collegerunt . . . . | » |
| | B | R.G. | Sciant gentes . . . | XII |
| | | Trait | Commovisti. . . . | » |
| 9 | A | Co. | Posuerunt mortalia . . | XI |
| | | Int. | Salus autem. . . . | » |
| | | R.G. | Anima nostra . . . | » |
| | B | Rép. | Iste est de sublimibus . . | » |
| | | Ant. | Remigius sanctus . . . | » |
| 10 | | Intr. | Ego autem sicut . . . | » |
| | | R.G. | Justus ut palma . . . | » |
| | | Off. | Gloria & honore . . . | » |
| 11 | | Ant. | Hodie sanctus Benedictus (*fin*) | XI-XII |
| | | Int. | Gaudeamus . . . . | » |
| 11 | | R.G. | Domine prævenisti . . | XI-XII |
| | | Trait | Desiderium animæ (*début*) . | » |
| 12 | | Int. | Nos autem gloriari (*fin*) . | XII |
| | | R.G. | Ego autem dum mihi . . | » |
| | | Off. | Custodi me Domine . . | » |
| | | Co. | Adversum me . . . | » |
| 13 | A | Int. | Ego autem sicut . . . | XI *fin* |
| | B | R.G. | Justus ut palma . . . | » |
| 14 | A | R.G. | Justus ut palma . . . | XII |
| | B | R.G. | Hæc dies . . . . | » |
| | | All. | Pascha nostrum . . . | » |
| 15 | | R.G. | Justus ut palma . . . | » |
| 16 | | All. | Justus ut palma . . . | » |
| 17 . . . . . | | | Exsultet . . . . | » |
| 18 | | Trope | Sanctissimus namque Gregorius . . . . | XII |
| 19 | | All. | Confitemini... quoniam bonus | XI |
| 20 . . . . . | | | Exsultet (*fin*) . . . | » |
| | | Trait | Sicut cervus. . . . | » |
| 21 | A | R.G. | Domine Deus virtutum . . | » |
| | B | R.G. | Justus ut palma . . . | XII |
| 22 | | Int. | Ego autem sicut . . . | XII *début* |
| | | R.G. | Justus ut palma . . . | » » |
| | | All. | Gloria & honore . . . | » » |
| | | Off. | Gloria & honore (*début*) . | » » |
| 23 | | R.G. | Justus ut palma . . . | » |
| | | All. | Gloria & honore . . . | » |
| 24 . . . . . | | | Lamentations . . . . | » |
| 25 . . . . . | | | Préface. . . . . | XI |
| 26 . . . . . | | | Exsultet . . . . | XI-XII |
| | | | Lumen Christi . . . | » |
| 27 | | Ant. | Orietur. . . . . | XII |
| | | » | Veritas de terra . . . | » |
| | | Rép. | Hodie nobis cælorum . . | » |
| | | » | Hodie nobis de cælo . . | » |

| | | | | |
|---|---|---|---|---|
| 28 | | R.G. | A summo cælo . . . | XII |
| | | » | In sole. . . . . | » |
| 29 | | Int. | Ego autem sicut . . . | XIII |
| | | R.G. | Justus ut palma . . . | » |
| 30 | | Co. | Video cælos . . . . | » |
| | | Int. | Ego autem sicut . . . | » |
| | | R.G. | Justus ut palma . . . | » |
| | | All. | Justus ut palma . . . | » |
| | | Off. | Gloria & honore . . . | » |
| 31 | | Int. | In voluntate (*fin*). . . | » |
| | | R.G. | Domine refugium . . . | » |
| 32 | | Hymne | Aurea luce . . . . | XIV |
| | | » | Jam bone pastor . . . | » |
| | | » | Nardi Maria pistici . . | » |
| 33 | A | Int. | Ego autem sicut . . . | XI-XII |
| | | R.G. | Justus ut palma . . . | » |
| | B | R.G. | Justus ut palma . . . | » |
| 34 | | Rép. | Hodie nobis cælorum . . | XII |
| | | » | Hodie nobis de cælo . . | » |
| | | » | Hodie natus est (*début*) . | » |
| 35 | | Rép. | Bonum est confiteri . . | XIII |
| | | » | Si enim non abiero (*début*) . | » |
| 36 | | R.G. | Nimis honorati sunt (*début*) . | » |
| 37 | A | R.G. | Justus ut palma . . . | » |
| | | Off. | Gloria & honore . . . | » |
| | B | R.G. | Justus ut palma . . . | » |
| | | Off. | Gloria & honore (*début*) . | » |
| 38 | | Ant. | Qui me confessus fuerit. . | XIV |
| | | » | Qui sequitur me . . . | » |
| | | » | Qui mihi ministrat . . | » |
| | | » | Si quis mihi ministraverit . | » |
| | | » | Volo pater . . . . | » |
| | | » | Qui odit animam suam. . | » |
| | | » | Qui vult venire post me . | » |
| | | » | Isti sunt sancti . . . | » |
| 39 | | R.G. | Justus ut palma . . . | XIII |
| | | Co. | Posuisti Domine . . . | » |
| | | Int. | Mihi autem . . . . | » |
| | | R.G. | Nimis honorati sunt . . | » |
| 40 | | Int. | Ego autem sicut . . . | XII |
| | | R.G. | Justus ut palma . . . | » |
| | | Off. | Gloria & honore . . . | » |
| 41 | | Int. | In voluntate tua (*fin*) . . | XII-XIII |
| | | R.G. | Domine refugium . . . | » |
| | | All. | Qui sanat . . . . | » |
| | | Off. | Benedic anima mea . . | » |
| 42 | | R.G. | Justus ut palma . . . | XIII |
| 43 | | Int. | In voluntate tua (*fin*) . . | » |
| | | R.G. | Domine refugium . . . | » |
| | | All. | Qui sanat . . . . | » |
| | | Off. | Vir erat in terra Hus . . | » |
| 44 | | R.G. | Domine refugium . . . | » |
| 45 | | R.G. | Os justi (*fin*) . . . | » |
| | | » | Justus ut palma . . . | » |
| | | All. | Posuisti Domine . . . | » |
| | | » | Inveni David . . . | » |
| | | » | Justum deduxit . . . | » |
| 45 | | All. | Justus germinabit. . . . | XIII |
| 46 | | R.G. | Posuisti Domine (*fin*) . . | » |
| | | » | Gloria & honore . . . | » |
| | | » | Justus ut palma . . . | » |
| | | » | Justus non conturbabitur (*début*) | » |
| 47 | | R.G. | Domine refugium . . . | » |
| | | All. | Qui sanat . . . . | » |
| 48 | | Int. | Ego autem sicut (*fin*) . . | XIV |
| | | R.G. | Justus ut palma . . . | » |
| | | Off. | Gloria & honore . . . | » |
| | | Co. | Magna est gloria (*début*) . | » |
| 49 | | R.G. | Justus ut palma . . . | » |
| | | All. | Fuit homo . . . . | » |
| | | Int. | De ventre matris (*début*) . | » |
| 50 | | Rép. | Hodie nobis cælorum (*fin*) . | » |
| | | » | Hodie nobis de cælo . . | » |
| 51 | | R.G. | Domine refugium . . . | » |
| 52 | | R.G. | Inveni David (*fin*) . . | XV |
| | | » | Justus ut palma . . . | » |
| | | All. | Tu es sacerdos . . . | » |
| 53 | | R.G. | Os justi . . . . | » |
| | | » | Justus ut palma . . . | » |
| | | » | Domine prævenisti (*début*) . | » |
| 54 | | Int. | In voluntate tua (*fin*) . . | » |
| | | R.G. | Domine refugium . . . | » |
| 55 | | R.G. | Domine refugium . . . | » |
| 56 | | R.G. | Inveni David (*fin*) . . | XIV |
| | | » | Justus ut palma . . . | » |
| | | All. | Tu es sacerdos . . . | » |
| 57 | | R.G. | Inveni David (*fin*) . . | XV |
| | | » | Justus ut palma . . . | » |
| | | All. | Tu es sacerdos . . . | » |
| 58 | | R.G. | Inveni David (*fin*) . . | » |
| | | » | Justus ut palma . . . | » |
| 59 | | R.G. | Justus ut palma . . . | » |
| 60 | | All. | Tu es sacerdos . . . | » |
| | | » | Hic est sacerdos . . . | » |
| 61 | | R.G. | Inveni David (*fin*) . . | » |
| | | » | Justus ut palma . . . | » |
| 62 | | R.G. | Justus ut palma . . . | » |
| | | All. | Tu es sacerdos . . . | » |
| 63-64 | | R.G. | Justus ut palma . . . | » |
| 65-66 | | R.G. | Justus ut palma . . . | » |
| | | » | Os justi (*début*) . . . | » |
| 67 | | Int. | Ego autem sicut (*fin*) . . | » |
| 67-68 | | R.G. | Justus ut palma . . . | » |
| 69-70 | | R.G. | Justus ut palma . . . | XVI |
| 71-72 | | R.G. | Justus ut palma . . . | » |
| 73 | | R.G. | Inveni David (*fin*) . . | » |
| 73-74 | | R.G. | Justus ut palma . . . | » |
| 74 | | All. | Tu es sacerdos (*début*) . . | » |
| 75-76 | | R.G. | Requiem . . . . | » |
| 77-78 | | R.G. | Requiem . . . . | » |
| 78 | | Trait | Absolve (*début*) . . . | » |
| 79 | | R.G. | Justus ut palma . . . | XVII |
| | | All. | Fuit vir (*début*) . . . | » |

# TOME TROISIÈME


| | | | | |
|---|---|---|---|---|
| 80 | A | R.G. | Speciosus forma | X-XI |
| | | All. | Dominus regnavit | » |
| | B | Rép. | Post passionem | » |
| | | » | Omnis pulchritudo | » |
| | | » | Exaltare Domine | » |
| | | Ant. | Exaltare Domine | » |
| | | » | Exaltabo te Domine | » |
| | | » | Ascendit Deus | » |
| | | Rép. | Tempus est ut revertar | » |
| | | » | Ascendens in altum (*début*) | » |
| 81 | | Ant. | Oriens sol justitiæ | XI |
| | | Invit. | Dominus sanctorum præsulum | » |
| | | Ant. | Auctor donorum | » |
| | | » | Qui Raphaelem | » |
| | | » | Dum jactantur | » |
| | | » | Edomans corpus | » |
| | | » | Mirum dictu | » |
| | | » | Adest frater | » |
| | | Rép. | Cuthberthus puer | » |
| | | » | In sanctis crescens | » |
| | | » | Patriarchæ nostri | » |
| | | » | Vir Cuthberthus (*début*) | » |
| 82 | | Rép. | Audi fili mi | » |
| | | » | Adversario populorum | » |
| | | Ant. | Sapientia... excidit | » |
| | | » | Ego in altissimis | » |
| | | » | Omnis sapientia | » |
| | | » | Sapientia clamitat | » |
| | | » | Attende fili | » |
| | | » | Sicut malum | » |
| | | » | Dominus possedit me | » |
| 83 | | Trope | *sur* Gloria in excelsis | X-XI |
| | | Prose | Benedicta sit sancta Trinitas | » |
| 84 | | Int. | Ego autem sicut | » |
| | | R.G. | Justus ut palma | » |
| | | All. | Valde honorandus est | » |
| | | Off. | Gloria & honore | » |
| 85 | | Int. | Ego autem sicut | » |
| | | R.G. | Justus ut palma | » |
| | | All. | Valde honorandus est | » |
| 86 | | R.G. | Viderunt omnes | » |
| | | » | Sederunt principes | » |
| | | » | Justus ut palma | » |
| | | » | Exiit sermo | » |
| | | » | Anima nostra | » |
| 87 | | R.G. | Fuit homo | » |
| | | Int. | Justus ut palma | » |
| | | R.G. | Justus ut palma | » |
| 88 | | Int. | Ego autem sicut | XI-XII |
| | | R.G. | Justus ut palma | » |
| 89 | | R.G. | Domine Deus virtutum | » |
| 90 | | Int. | Ego autem sicut | XII |
| 90-1 | | R.G. | Justus ut palma | » |
| 91 | | All. | Justus ut palma | » |
| | | Off. | Gloria & honore | » |
| 92 | | Off. | Posuisti Domine | » |
| 92 | | Co. | Video cælos | XII |
| | | Int. | Ego autem sicut | » |
| 92-3 | | R.G. | Justus ut palma (*début*) | » |
| 93 | | All. | Justus non conturbabitur | » |
| | | Off. | Gloria & honore | » |
| 94 | | All. | Specie tua (*fin*) | » |
| | | Int. | Ego autem sicut | » |
| | | R.G. | Justus ut palma | » |
| | | Int. | Benedicite Dominum | » |
| 95 | | R.G. | Domine refugium | » |
| | | All. | Qui sanat | » |
| 96 | | Int. | Ego autem sicut | » |
| | | R.G. | Justus ut palma | » |
| | | Off. | Gloria & honore | » |
| 97 | | Ant. | Dum conturbata | XII-XIII |
| | | » | Memento mei Domine | » |
| | | » | Posuerunt super caput | » |
| | | » | In pace in idipsum | » |
| | | » | Habitabo in tabernaculo | » |
| | | » | Caro mea requiescet | » |
| | | Verset | In pace in idipsum | » |
| | | » | Dormiam & requiescam | » |
| | | Lament. | Quomodo obscuratum | » |
| | | Rép. | Sepulto Domino | » |
| | | Lament. | Adhæsit lingua | » |
| | | Rép. | Jerusalem luge | » |
| | | Lament. | Oratio Jeremiæ (*début*) | » |
| 98 | | Prose | Quam dilecta | » |
| 99 | | Rép. | Continet in gremio | » |
| | | » | Beata & venerabilis es | » |
| | | » | O Regem cæli (*début*) | » |
| 100 | | R.G. | Justus ut palma | XIII |
| 101 | | Int. | Ego autem | » |
| | | R.G. | Justus ut palma | » |
| 102 | | Ant. | Vidi aquam | XIV |
| | | » | Vespere sabbati | » |
| 103 | | Ant. | Cum jucunditate (*fin*) | » |
| | | » | Ambulate Sancti Dei | » |
| | | Rép. | In hymnis | » |
| | | » | Tu Domine universorum | » |
| 104 | | Ant. | O quam gloriosum | XIII-XIV |
| | | » | Beati mundo corde | » |
| | | » | O beatum virum | » |
| | | » | Ora pro nobis (*début*) | » |
| 105 | | Int. | In voluntate | XIII |
| | | R.G. | Domine refugium | » |
| | | All. | Qui sanat | » |
| | | Off. | Benedic anima mea | » |
| | | Co. | In salutari tuo | » |
| | | Int. | Dicit Dominus ego (*début*) | » |
| 106 | | Int. | In voluntate | » |
| | | R.G. | Domine refugium | » |
| 107 | | Rép. | Ductus est Jesus | XIV |
| 108 | | R.G. | Justus ut palma | IX |
| | | » | Exiit sermo | » |
| | | All. | Hic est discipulus | » |
| | | R.G. | Anima nostra | » |

| | | | | |
|---|---|---|---|---|
| 108 | | All. | Laus tibi Christe. Te martyrum . . . . | IX |
| 109 | A | Trope | *sur l'Introït* Puer natus est . | IX-X |
| | | » | *sur l'Introït* Etenim sederunt. | » |
| | B | Ant. | Ave gratia plena . . . | XI |
| | | » | Adorna thalamum. . . | » |
| 110 | | R.G. | Sciant gentes . . . | X |
| | | Trait | Commovisti . . . . | » |
| 111 | A | Int. | Ego autem sicut . . . | » |
| | | R.G. | Justus ut palma . . . | » |
| | B | Int. | Ego autem sicut (*fin*) . . | XI *début* |
| | | R.G. | Justus ut palma . . . | » » |
| | | Off. | Gloria & honore . . . | » » |
| 112 | A | R.G. | Domine refugium . . . | » |
| | B | Co. | Video cælos . . . . | » |
| | | Int. | Ego autem sicut . . . | » |
| | | R.G. | Justus ut palma . . . | » |
| | | » | Exiit sermo . . . . | » |
| 113 | A | Int. | Gaudete in Domino . . | » |
| | | R.G. | Qui sedes . . . . | » |
| | B | R.G. | Justus ut palma . . | » |
| | C | Co. | Video cælos . . . . | » |
| | | Int. | Ego autem sicut . . . | » |
| | | R.G. | Justus ut palma . . . | » |
| | | Off. | Gloria & honore (*début*) . | » |
| 114 | A | Int. | Ego autem sicut . . . | XI *fin* |
| | | R.G. | Justus ut palma . . . | » » |
| | B | R.G. | Justus ut palma . . . | » » |
| | C | R.G. | Justus ut palma . . . | » » |
| 115 | A | Int. | Ego autem sicut . . . | » » |
| | | R.G. | Justus ut palma . . . | » » |
| | | Off. | Gloria & honore (*début*) . | » » |
| | B | R.G. | Domine refugium . . . | » |
| | | Off. | Vir erat in terra Hus (*début*). | » |
| 116 | | Off. | Elegerunt Stephanum (*fin*) . | XI-XII |
| | | Co. | Video cælos . . . . | » |
| | | Int. | Ego autem sicut . . . | » |
| | | R.G. | Justus ut palma . . . | » |
| | | Off. | Gloria & honore . . . | » |
| 117 | A | R.G. | Domine refugium . . . | XI |
| | | All. | In exitu Israel . . . | » |
| | | Off. | Vir erat in terra Hus . . | » |
| | B | Co. | Video cælos (*fin*). . . | XI-XII |
| | | Int. | Ego autem sicut . . . | » |
| | | R.G. | Justus ut palma . . . | » |
| | | Off. | Gloria & honore . . . | » |
| | | Co. | Magna est gloria . . . | » |
| 118 | A | Int. | Ego autem sicut . . . | XII *début* |
| | | R.G. | Justus ut palma . . . | » |
| | | Off. | Gloria & honore . . . | » |
| | | Co. | Magna est gloria . . . | » |
| | | Int. | In medio Ecclesiæ. . . | » |
| | | R.G. | Exiit sermo . . . . | » |
| | | All. | Hic est discipulus. . . | » |
| | B | Int. | Ego autem sicut . . . | XI XII |
| | | R.G. | Justus ut palma . . . | » |
| 119 | A | Off. | Justus ut palma . . . | XI |
| | B | R.G. | Domine virtutum . . . | XI-XII |
| | C | R.G. | Justus ut palma . . . | XII |
| 120 | | R.G. | Justus ut palma . . . | » |
| | | Off. | Gloria & honore . . . | » |
| | | Co. | Magna est gloria (*début*) . | » |
| 121 | | R.G. | Justus ut palma . . . | » |
| | | Off. | Gloria & honore (*début*) . | » |
| 122 | A | Int. | Ego autem sicut . . . | » |
| | | Off. | Gloria & honore . . . | » |
| 122 | A | Co. | Magna est gloria . . . | XII |
| | | Int. | In medio . . . . | » |
| | | R.G. | Exiit sermo . . . . | » |
| | B | R.G. | Justus ut palma . . . | » |
| | | Off. | Gloria & honore . . . | » |
| | | Co. | Magna est gloria . . . | » |
| 123 | A | Int. | In voluntate (*fin*). . . | X-XI |
| | | R.G. | Domine refugium . . . | » |
| | | Off. | Vir erat in terra Hus . . | » |
| | B | R.G. | Justus ut palma . . . | » |
| | | Off. | Gloria & honore (*début*) . | » |
| | C | Int. | Ego autem sicut (*fin*) . . | XIII *début* |
| | | R.G. | Justus ut palma . . . | » |
| | | Off. | Gloria & honore . . . | » |
| 124 | A | Int. | Rorate cæli . . . . | XII-XIII |
| | | R.G. | Tollite portas . . . | » |
| | B | R.G., | Justus ut palma . . . | XIII *début* |
| | | Off. | Gloria & honore . . . | » |
| | | Co. | Magna est gloria (*début*) . | » |
| | C | R.G. | Justus ut palma . . . | XIII |
| | | Off. | Gloria & honore (*début*) . | » |
| 125 | A | R.G. | Domine refugium . . . | XII-XIII |
| | B | R.G. | Justus ut palma . . . | XIII |
| | | Off. | Gloria & honore . . . | » |
| 126 | A | Int. | In voluntate. . . . | » |
| | | R.G. | Domine refugium . . . | » |
| | | All. | De profundis . . . | » |
| | | Off. | Vir erat in terra Hus . . | » |
| | B | R.G. | Justus ut palma . . . | » |
| | | Off. | Gloria & honore . . . | » |
| 127 | | R.G. | Justus ut palma . . . | » |
| | | Off. | Gloria & honore . . . | » |
| | | Co. | Magna est . . . . | » |
| | | Int. | In medio . . . . | » |
| | | R.G. | Exiit sermo . . . . | » |
| | | All. | Hic est discipulus . . . | » |
| | | Off. | Justus ut palma (*début*) . | » |
| 128 | A | Off. | Tui sunt cæli (*suite*) . . | » |
| | | Co. | Viderunt omnes . . . | » |
| | | Int. | Etenim sederunt . . . | » |
| | | R.G. | Sederunt principes. . . | » |
| | | All. | Video cælos . . . . | » |
| | | Off. | Elegerunt Stephanum . . | » |
| | | Co. | Video cælos . . . . | » |
| | | Int. | Ego autem sicut . . . | » |
| | | R.G. | Justus ut palma . . . | » |
| | | Off. | Gloria & honore . . . | » |
| | B | R.G. | Justus ut palma . . . | » |
| 129 | | All. | Laudate Dominum. . . | XIII-XIV |
| | | » | Dextera Domini . . . | » |
| | | Int. | In voluntate. . . . | » |
| | | R.G. | Domine refugium . . . | » |
| | | All. | Qui confidunt . . . | » |
| | | Off. | Vir erat in terra Hus . . | » |
| 130 | | Off. | Elegerunt Stephanum . . | XIV |
| | | Co. | Video cælos . . . . | » |
| | | Int. | Ego autem sicut . . . | » |
| | | R.G. | Justus ut palma . . . | » |
| | | Off. | Gloria & honore . . . | » |
| | | Co. | Magna est gloria . . . | » |
| | | Int. | In medio . . . . | » |
| | | R.G. | Exiit sermo . . . . | » |
| | | All. | Hic est discipulus. . . | » |
| | | Off. | Justus ut palma (*début*). . | » |
| 131 | | R.G. | Justus ut palma . . . | XIII |
| | | » | In omnem terram. . . | » |

| | | | | |
|---|---|---|---|---|
| 132 | | Int. | Justus non conturbabitur | XIII *début* |
| | | Int. | Cognovi *(début)* | » » |
| | | R.G. | Justus ut palma | » » |
| 133 | A | Int. | Ego autem sicut *(suite)* | XII-XIII |
| | | R.G. | Justus ut palma | » |
| | | Off. | Gloria & honore | » |
| | B | R.G. | Justus ut palma | XI |
| | | Off. | Gloria & honore | » |
| | | Co. | Magna est | » |
| | | Int. | In medio | » |
| | | R.G. | Exiit sermo *(début)* | » |
| 134 | | R.G. | Justus ut palma | XIII |
| | | Off. | Gloria & honore | » |
| 135 | | All. | Qui confidunt | » |
| | | Int. | In voluntate | » |
| | | R.G. | Domine refugium | » |
| 136 | | Int. | Justus ut palma | » |
| | | R.G. | Justus ut palma | » |
| 137 | | R.G. | Domine refugium | » |
| | | All. | Confitebor tibi | » |
| 138 | | R.G. | Justus ut palma *(fin)* | » |
| 139 | | Int. | Ego autem sicut | XIV |
| | | R.G. | Justus ut palma | » |
| | | Off. | Gloria & honore | » |
| | | Co. | Magna est | » |
| | | Int. | Mihi autem nimis | » |
| 140 | A | R.G. | In omnem terram | XI-XII |
| | | Off. | Mihi autem nimis | » |
| | B | R.G. | In omnem terram | XIV |
| 141 | | R.G. | Justus ut palma | » |
| | | Off. | Gloria & honore | » |
| 142 | A | All. | Ut rosa | » |
| | | Int. | Ego autem sicut | » |
| | | R.G. | Justus ut palma | » |
| | B | R.G. | Justus ut palma | » |
| 143 | | Int. | Ego autem sicut | XIV-XV |
| | | R.G. | Justus ut palma | » |
| | | Off. | Gloria & honore | » |
| | | Co. | Magna est | » |
| 144 | A | R.G. | Justus ut palma | XIII |
| | B | R.G. | Justus ut palma | XV |
| | | Co. | Magna est | » |
| | | Int. | Mihi autem *(début)* | » |
| 145 | | Off. | Inveni David *(fin)* | » |
| | | R.G. | Justus ut palma | » |
| | | Off. | Gloria & honore *(fin)* | » |
| 146 | | Int. | Justus ut palma | » |
| | | R.G. | Justus ut palma | » |
| | | Int. | De ventre matris *(début)* | » |
| 147 | | R.G. | Justus ut palma | » |
| | | Int. | De ventre matris *(début)* | » |
| 148 | A | R.G. | Justus ut palma | XIV |
| | B | R.G. | Justus ut palma | 1542 |
| 149 | | Co. | Domus mea *(fin)* | 1554 |
| | | Int. | Ego autem sicut | » |
| | | R.G. | Justus ut palma | » |
| | | Off. | Gloria & honore | » |
| | | Co. | Magna est | » |
| | | Int. | Mihi autem nimis *(début)* | » |
| 150 | | Int. | Ego autem sicut | 1571 |
| | | R.G. | Justus ut palma | » |
| | | Off. | Gloria & honore | » |
| | | Co. | Magna est | » |
| | | Int. | Exclamaverunt | » |
| | | R.G. | Nimis honorati sunt | » |
| 151 | | R.G. | Domine refugium | vers 1563 |
| 152-3 | | R.G. | Justus *(en Bohémien)* | 1570 |
| 154 | | Ant. | Bonus athleta | X |
| | | Rép. | Egregius Christi miles | » |
| | | » | Christophorus Christum ferens | » |
| 155 | A | Off. | Deus enim firmavit *(suite)* | » |
| | | Co. | Exsulta satis | » |
| | B | Int. | Audivit Dominus | » |
| | | R.G. | Domine refugium | » |
| | | R.G. | Unam petii *(début)* | » |
| 156 | | Rép. | Sacram præsentis diei | XI |
| | | » | Sanctus Vincentius | » |
| | | » | Valerius igitur | » |
| | | » | Levita Vincentius | » |
| | | » | Ecce jam in sublime *(début)* | » |
| 157 | A | Hymne | Adest dies sanctissima | » |
| | B | R.G. | Justus ut palma | X |
| | C | R.G. | Justus ut palma | XI |
| | | All. | Beatus vir | » |
| 158 | | Off. | In virtute tua | » |
| | | Co. | Video cælos | » |
| | | Int. | Ego autem sicut | » |
| | | R.G. | Justus ut palma | » |
| | | All. | Primus | » |
| | | Off. | Gloria & honore | » |
| | | Co. | Magna est | » |
| | | Int. | In medio | » |
| 159 | | Prose | Clare sanctorum | » |
| | | » | Agone triumphali | » |
| | | Int. | Ego autem sicut | » |
| | | R.G. | Justus ut palma | » |
| | | Int. | Justus ut palma | » |
| 160 | | R.G. | In sole | XI-XII |
| | | » | Domine Deus virtutum | » |
| | | » | Excita Domine potentiam | » |
| 161 | A | R.G. | Domine refugium | XI |
| | | All. | Qui timent Dominum | » |
| | B | R.G. | Hæc dies | XII |
| | | All. | Pascha nostrum | » |
| 162 | A | Int. | Justus ut palma *(fin)* | » |
| | | R.G. | Justus ut palma | » |
| | B | R.G. | Justus ut palma | » |
| | | Off. | Gloria & honore | » |
| 163 | A | Ant. | Ecce carissimi | » |
| | B | Off. | Meditabor | » |
| 164 | A | Int. | Ego autem sicut | » |
| | | R.G. | Justus ut palma | » |
| | B | R.G. | Domine refugium | » |
| | | All. | Lauda anima | » |
| 165 | | Int. | Veni & ostende | » |
| | | R.G. | A summo cælo | » |
| | | » | In sole posuit | » |
| | | » | Domine Deus virtutum | » |
| | | » | Excita Domine potentiam | » |
| | | Hymne | Benedictus es *(début)* | » |
| 166 | A | R.G. | Justus ut palma | » |
| | B | Ant. | Angelorum decus | XII *fin* |
| | | » | Exsulta pater Landoalde | » |
| 167 | A | R.G. | Locus iste | XII |
| | | » | Nimis honorati sunt | » |
| | B | » | Justus ut palma | » |
| 168 | A | R.G. | Justus ut palma | XII *fin* |
| | | All. | Corona aurea | » |
| | B | R.G. | Si ambulavero | XII |
| | | » | Absolve Domine | » |
| 169 | A | R.G. | In sole posuit | XII *fin* |

| | | | | |
|---|---|---|---|---|
| 169 | B | R.G. | Justus ut palma . . . | XII *fin* |
| 170 | | R.G. | Justus non conturbabitur . | XIII |
| | | » | Domine prævenisti . . | » |
| | | » | Justus ut palma . . . | » |
| | | All. | Beatus vir . . . . | » |
| | | » | Posuisti Domine . . . | » |
| | | » | Lætabitur justus . . . | » |
| | | » | Justus germinabit (*début*) . | » |
| 171 | | Rép. | Hodie nobis de cælo (*fin*) . | » |
| | | » | Quem vidistis pastores . . | » |
| | | » | Descendit de cælis . . | » |
| 172 | | Off. | Posuisti Domine . . . | » |
| | | Co. | Video cælos . . . . | » |
| | | Int. | Ego autem sicut . . . | » |
| | | R.G. | Justus ut palma . . . | » |
| | | Off. | Gloria & honore . . . | » |
| | | All. | Justus non conturbabitur (*fin*) | » |
| 173 | A | Hymne | Audi Judex . . . . | » |
| | B | R.G. | Domine refugium . . . | » |
| | | All. | Qui timent Dominum . . | » |
| 174 | | R.G. | Justus ut palma . . . | » |
| | | Int. | Benedicite Domino (*début*) . | » |
| 175 | A | R.G. | Justus ut palma . . . | XIV |
| | B | R.G. | Domine refugium . . . | XIII |
| | | All. | De profundis . . . | » |
| 176 | | R.G. | Justus ut palma (℣.) . . | XIV |
| 177 | A | R.G. | Domine Deus virtutum . . | » |
| | B | Rép. | Dixerunt discipuli (*fin*). . | » |
| | | » | Gemma Dei martyr Livine . | » |
| 178 | A | Rép. | Ædificatum est templum . | IX |
| | | Ant. | Domum tuam . . . | » |
| | | » | Hæc est domus Domini . . | » |
| | | » | Bene fundata est . . . | » |
| | | » | Lapides pretiosi . . . | » |
| | B | Ant. | Exsurgat Deus . . . | X-XI |
| | | » | Fundamenta templi . . | » |
| 179 | | Trope | *sur l'Int.* In medio . . | XI |
| | | » | *sur l'Off.* Justus ut palma . | » |
| 180 | | Trope | *sur l'Off.* Posuisti Domine . | XII |
| | | » | *sur l'Off.* Elegerunt Stephanum | » |
| 181 | | | Exsultet . . . . | IX-X |
| 182 | A | Hymne | Auxilium Domine. . . | XI |
| | B | Ant. | Fidelium plebs . . . | X |
| | | » | O patrum felix gloria . . | » |
| 183 | | Prose | Laude jucunda (*fin*) . . | X-XI |
| | | » | Pulchra præpollet . . | » |
| 184 | A | Int. | Ego autem sicut . . . | XI |
| | | R.G. | Justus ut palma . . . | » |
| | | Off. | Gloria & honore . . . | » |
| | B | Off. | Confessio & pulchritudo . | X-XI |
| | | Co. | Qui mihi ministrat . . | » |
| | | R.G. | Justus ut palma . . . | » |
| | | All. | Posuisti Domine . . . | » |
| 185 | | Ant. | In circuitu tuo . . . | XI |
| | | » | Absterget Deus . . . | » |
| | | » | Gaudent in cælis . . . | » |
| | | » | O quam gloriosum est . . | » |
| | | » | Felix Sergi atque Bache. . | » |
| | | Invit. | Christum suppliciter . . | » |
| 186 | | Int. | Ego autem sicut . . . | » |
| | | R.G. | Justus ut palma . . . | » |
| | | Off. | Gloria & honore . . . | » |
| 187 | A | Ant. | Miles Christi Vandregesilus . | X-XI |
| | | » | Diei ergo præsentis . . | » |
| | | » | Orante beato Vandregesilo . | » |
| | | » | Lætemur omnes . . . | » |
| 187 | A | Ant. | In ejus namque . . . | X-XI |
| | | » | Sacra autem . . . | » |
| | | Rép. | Inclytus Christi miles . . | » |
| | B | Off. | Constitues . . . . | XI |
| | C | Rép. | O beata Maria . . . | » |
| | | » | Hic certe præcipuus . . | » |
| 188 | A | R.G. | A summo cælo . . . | » |
| | B | R.G. | Justus ut palma . . . | » |
| | C | R.G. | Nimis honorati sunt . . | » |
| 189 | | R.G. | A summo cælo . . . | » |
| | | R.G. | Angelis suis. . . . | » |
| | | R.G. | Exsultabunt sancti . . | » |
| 190 | A | R.G. | Tibi Domine derelictus est . | » |
| | B | R.G. | Requiem æternam . . | XII |
| 191 | | Int. | Etenim sederunt . . . | » |
| | | R.G. | Sederunt principes . . | » |
| | | All. | Video cælos. . . . | » |
| | | Off. | In virtute tua . . . | » |
| | | Co. | Video cælos. . . . | » |
| | | Int. | Ego autem sicut . . . | » |
| | | R.G. | Justus ut palma . . . | » |
| | | All. | Justus ut palma . . . | » |
| | | Off. | Gloria & honore (*début*) . | » |
| 192 | | Co. | Qui mihi ministrat . . | » |
| | | Int. | Justus ut palma . . . | » |
| | | R.G. | Justus ut palma . . . | » |
| | | Co. | Posuisti Domine . . . | » |
| | | Int. | Justi epulentur . . . | » |
| 193 | | Int. | Ego autem sicut . . . | » |
| | | R.G. | Justus ut palma . . . | » |
| | | All. | Hic est discipulus. . . | » |
| 194 | | R.G. | Qui operatus est Petro . . | » |
| | | All. | Magnus sanctus Paulus. . | » |
| | | R.G. | In omnem terram. . . | » |
| | | R.G. | Nimis honorati sunt . . | » |
| 195 | A | R.G. | Justus ut palma . . . | » |
| | B | R.G. | Justus ut palma . . . | » |
| 196 | | R.G. | Beatus vir (*fin*) . . . | » |
| | | R.G. | Justus ut palma . . . | » |
| | | All. | Posuisti Domine . . . | » |
| 197 | | R.G. | Justus ut palma . . . | » |
| | | All. | Fuit homo (*début*) . . | » |
| 198 | A | R.G. | Justus ut palma . . . | » |
| | | All. | Nazaræus vocabitur (*début*) . | » |
| | B | R.G. | Justus ut palma . . . | XIII |
| 199 | A | R.G. | Justus ut palma . . . | » |
| | B | R.G. | Domine refugium. . . | » |
| | | R.G. | Unam petii . . . . | » |
| 200 | A | R.G. | Justus ut palma . . . | 1254 |
| | B | R.G. | Posuisti Domine . . . | XIII |
| | | R.G. | Justus ut palma . . . | » |
| | | All. | Beatus vir . . . . | » |
| | | R.G. | Anima nostra . . . | » |
| | | R.G. | Gloriosus . . . . | » |
| 201 | | Int. | Ego autem sicut . . . | » |
| | | R.G. | Justus ut palma . . . | » |
| | | Off. | Gloria & honore . . . | » |
| | | Co. | Magna est gloria . . . | » |
| 202 | | R.G. | Domine refugium. . . | » |
| | | All. | Lauda anima (*début*) . . | » |
| 203 | | Int. | Ego autem sicut (*suite*). . | XIII-XIV |
| | | R.G. | Justus ut palma . . . | » |
| | | Off. | Gloria & honore . . . | » |
| 204 | A | Int. | Ego autem sicut (*suite*). . | XIV |
| | | R.G. | Justus ut palma . . . | » |
| | B | R.G. | Justus ut palma . . . | » |

| | | | | |
|---|---|---|---|---|
| 205 | | R.G. | Domine refugium . . . | XIV |
| 206 | A | R.G. | Domine refugium . . . | » |
| | B | R.G. | Justus ut palma . . . | XV |
| 207 | A | Int. | Ego autem sicut . . . | XIII *début* |
| | | R.G. | Justus ut palma . . . | » » |
| | B | R.G. | Justus ut palma . . . | XIV |
| 208 | | R.G. | Justus ut palma . . . | » |
| 209 | | Int. | Ego autem sicut . . . | XV |
| 209 | | R.G. | Justus ut palma . . . | XV |
| | | Off. | Gloria & honore . . . | » |
| | | Co. | Magna est . . . . | » |
| | | Int. | Mihi autem nimis (*début*) . | » |
| 210 | | R.G. | Domine refugium . . . | XVII |
| | | All. | Qui sanat . . . . | » |
| 211 | | R.G. | Justus ut palma . . . | XVIII |

# III

# TABLE ALPHABÉTIQUE

## des Introïts, Répons-Graduels, Versets alléluiatiques, Traits, Offertoires, Communions

### et autres pièces notées

### CONTENUS DANS LES PLANCHES DES TROIS PREMIERS VOLUMES.


**Introïts**

Planches

Ad te levavi. . . XIV, XVII A
» (*voir tropes*). . 18
Audivit Dominus . . . 155 B
Benedicite Domino . . 94, 174
Cognovi . . . . 132
De ventre matris . . 49, 146, 147
Dicit Dominus... ego . . 105
Domine ne longe . . . XIII
Dum medium silentium . XVIII
Ego autem sicut XIX, XX, XXI, XXVIII, XXXI, 4 B, 10, 13 A, 22, 29, 30, 33 A, 40, 48, 67, 84, 85, 88, 90, 92, 94, 96, 101, 111 A, 111 B, 112 B, 113 C, 114 A, 115 A, 116, 117 B, 118 A, 118 B, 122 A, 123 C, 128 A, 130, 133 A, 139, 142 A, 143, 149, 150, 158, 159, 164 A, 172, 184 A, 186, 191, 193, 201, 203, 204 A, 207 A, 209
Etenim sederunt . . 128 A, 191
» (*voir tropes*) . 109 A
Exclamaverunt . . . 150
Gaudeamus . . . . 11
Gaudete . . . . 113 A
In medio Ecclesiæ XX, 118 A, 122 A, 127, 130, 133 B, 158
In medio Ecclesiæ (*voir tropes*) 179
In voluntate tua 31, 41, 43, 54, 105, 106, 123 A, 126 A, 129, 135
Judica me Deus (*non noté*) . VI
Justi epulentur . . . 192
Justus ut palma 87, 136, 146, 159, 162 A, 192
Justus non conturbabitur . 132
Mihi autem nimis 39, 139, 144 B, 149, 209
Nos autem gloriari . . 12
Protexisti me . . . XIV
Puer natus est (*voir tropes*) . 109 A
Rorate cæli . . . . 124 A
Sacerdotes tui . . . XVIII
Salus autem . . . . 9 A
Salve sancta parens . . X
Veni & ostende . . . 165

**Répons-Graduels**

Angelis suis. ℣. In manibus . 189
Anima nostra ℣. Laqueus contritus est . XVIII, 9 A, 86, 108, 200 B
A summo cælo. ℣. Cæli enarrant . 28, 165, 188 A, 189
Benedicta es tu. ℣. Virgo Dei Genitrix. . . . X
Beatus vir. ℣. Potens in terra. 196
Domine Deus virtutum. ℣. Excita . . 21 A, 89, 119 B, 160, 165, 177 A
Domine prævenisti. ℣. Vitam petiit . . . 11, 53, 170
Domine refugium. ℣. Priusquam. XII, 31, 41, 43, 44, 47, 51, 54, 55, 95, 105, 106, 112 A, 115 B, 117 A, 123 A, 125 A, 126 A, 129, 135, 137, 151, 155 B, 161 A, 164 B, 173 B, 175 B, 199 B, 202, 205, 206 A, 210
Ecce sacerdos ℣. Non est inventus . . . . XVIII
Ego autem dum. ℣. Judica Domine . . . . 12
Excita potentiam. ℣. Qui regis. 160, 165
Exiit sermo. ℣. Sed sic eum. 86, 108, 112 B, 118 A, 122 A, 127, 130, 133 B
Exsultabunt sancti. ℣. Cantate Domino. . . . 189
Fuit homo. ℣. Ut testimonium 87
Gloria & honore. ℣. Et constituisti . . . . 46
Gloriosus. ℣. Dextera Domini. 200 B
Hæc dies. ℣. Confitemini. 14 B, 161 B
In omnem terram. ℣. Cæli enarrant 131, 140 A, 140 B, 194
In sole. ℣. A summo . . 28, 160, 165, 169 A
Inveni David. ℣. Nihil proficiet . 52, 56, 57, 58, 61, 73
Justus non conturbabitur. ℣. Tota die . . . 46, 170

Justus ut palma. ℣. Ad annuntiandum XVI, XVII B, XIX, XX, XXI, XXII A, XXVIII, XXIX, XXX, XXXI, 4 B, 5 A, 10, 13 B, 14 A, 15, 21 B, 22, 23, 29, 30, 33 A, 33 B, 37 A, 37 B, 39, 40, 42, 45, 48, 49, 52, 53, 56, 57, 58, 59-60, 61-62, 63-64, 65-66, 67-68, 69-70, 71-72, 73-74, 79, 84, 85, 86, 87, 88, 90-91, 92-93, 94, 96, 100, 101, 108, 111 A, 111 B, 112 B, 113 B, 113 C, 114 A, 114 B, 114 C, 115 A, 116, 117 B, 118 A, 118 B, 119 C, 120, 121, 122 A, 122 B, 123 B, 123 C, 124 B, 124 C, 125 B, 126 B, 127, 128 A, 128 B, 130, 131, 132, 133 A, 133 B, 134, 136, 138, 139, 141, 142 A, 142 B, 143, 144 A, 144 B, 145, 146, 147, 148 A, 148 B, 149, 150, 152-153, 157 B, 157 C, 158, 159, 162 A, 162 B, 164 A, 166 A, 167 B, 168 A, 169 B, 170, 172, 174, 175 A, 176, 184 A, 184 B, 186, 188 B, 191, 192, 193, 195 A, 195 B, 196, 197, 198 A, 198 B, 199 A, 200 A, 200 B, 201, 203, 204 A, 204 B, 206 B, 207 A, 207 B, 208, 209, 211

Justus ut palma. ℣. Plantatus in domo . . . 46

Locus iste. ℣. Deus cui adstant 167 A

Nimis honorati sunt. ℣. Dinumerabo . . 7 C, 36, 39, 150, 167 A, 188 C, 194

Os justi. ℣. Lex Dei . 45, 53, 66

Posuisti Domine. ℣. Desiderium . . . 46, 200 B

Qui operatus est. ℣. Gratia Dei . . . . . 194

Qui sedes Domine. ℣. Qui regis . . . . . 113 A

Requiem. ℣. In memoria 75-76, 77-78

» ℣. Animæ eorum . 190 B

» ℣. Absolve . . 168 B

Respice Domine. ℣. (*non noté*) VI

Sciant gentes. ℣. Deus meus pone . . . . . 8 B, 110

Sederunt. ℣. Adjuva me XVI, 86, 128 A, 191

Si ambulem. ℣. Virga tua . 168 B

Specie tua. ℣. Propter veritatem . . . . . XVIII

Speciosus forma. ℣. Eructavit. XVIII 80 A

Tibi Domine. ℣. Ut quid Domine . . . . . 190 A

Tollite portas. ℣. Quis ascendet . . . . . 124 A

Unam petii. ℣. Ut videam 155 B, 199 B

Universi. ℣. Vias tuas . XVII

Viderunt. ℣. Notum fecit . 86


### Allêluias


Beatus vir . . 157 C, 170, 200 B

Bene fundata est . . . 178 A

Bonus athleta . . . 154

Confitebor tibi . . . 137

Confitebuntur cæli. . . XIV

Confitemini Domino . . 19

Corona aurea . . . 168 A

De profundis . . 126 A, 175 B

Dextera Dei . . . . 129

Dies sanctificatus . . . XXIII

Domine refugium (*non noté*) . VI

Dominus regnavit . . . 80 A

Domum tuam . . . 178 A

Exsurgat Deus . . . 178 B

Fuit homo . . . 49, 79, 197

Fundamenta templi . . 178 B

Gloria & honore . . . 22, 23

Hæc est domus Domini . . 178 A

Hic est discipulus 108, 118 A, 127, 130, 193

Hic est sacerdos . . . 60

In exitu Israel . . . 117 A

Inveni David . . . 45

Justum deduxit . . . 45

Justus germinabit . . 45, 170

Justus non conturbabitur XIX, XXVIII, 93, 172

Justus ut palma . . 30, 91, 191

{Lætatus sum . . . }
{Stantes erant . . . } X

Lapides pretiosi . . . 178 A

Lauda anima . . 164 B, 202

Laudate Dominum . . 129

Lætabitur justus . . . 170

Magnus sanctus Paulus . . 194

Multifarie . . . . XXIII

Nazaræus . . . . 198 A

Pascha nostrum . . 14 B, 161 B

Post partum . . . . XVIII

Posuisti Domine 45, 170, 184, 196

Primus. . . . . 158

Qui confidunt . . . 129, 135

Qui sanat. XII, 41, 43, 47, 95, 105, 210

Qui timent Dominum 161 A, 173 B

(Laus tibi Christe) Te martyrum XVIII, 108

Tu es sacerdos 52, 56, 57, 60, 62, 74

Specie tua . . . . 94

Ut rosa . . . . 142

Valde honorandus est . . 84, 85

Video cælos XVI, XXIII, 128 A, 191

Virga Jesse (*non noté*) . . X

Vocalises . . . . 16


### Traits


Absolve . . . . 78

Cantemus Domino . . 7 B

Commovisti . . . 8 B, 110

Desiderium . . . . 11

Sicut cervus . . . . 20


### Offertoires


Anima nostra . . . XVIII

Benedic anima mea . . 41, 105

Benedictus es . . . XIII

Confessio et pulchritudo . 184

Confitebuntur . . . XIV

Constitues. ℣. Lingua mea. ℣. Propterea benedixit. 187 B

Custodi me Domine. ℣. Eripe me . . . . 12

Deus enim firmavit. ℣. Dominus regnavit. ℣. Mirabilis. 155 A

Deus tu convertens. ℣. Benedixisti Domine. ℣. Misericordia . . . . X

Domine Deus. ℣. Inclina. ℣. Et ego. ℣. Factus sum . 5 B

Elegerunt. ℣. Viderunt faciem ejus. ℣. Positis genibus 128 A, 130

℣. Surrexerunt. . . 116

(*voir tropes*) . . 180

Felix namque es . . . X

Gloria & honore. ℣. Domine Dominus noster. XX, XXI, XXVIII, 10, 22, 30, 37 A, 37 B, 40, 48, 84, 91, 96, 113, 115 A, 117, 118 A, 121, 122 B, 123 B, 123 C, 124 B, 124 C, 125 B, 126 B, 127, 128 A, 130, 133 A, 134, 139, 141, 143, 145, 149, 150, 158, 162 B, 172, 184 A, 186, 191, 201, 203, 209

℣. Quid est homo. XXIX, 93, 111 B, 116, 120, 122 A, 133

Inveni David . . XVIII, 145

In virtute tua. ℣. Vitam petiit.

℣. Magna est . XXI, 158, 191

Justus ut palma (*voir tropes*) 119 A, 127, 130

Meditabor. ℣. Pars mea. ℣. Miserere mei. . . . 163 B

Mihi autem nimis. ℣. Domine probasti . . . 140 A

Offerentur regi . . . XVIII

Posuisti. ℣. Magna est . . XIX, 92, 172,

» (*voir tropes*) 180

Tui sunt cæli. ℣. Misericordia.

℣. Tu humiliasti . . 128 A

Vir erat. ℣. Utinam. 43, 115 B, 117 A, 123 A, 126 A, 129


### Communions


Adversum me . . . 12

Beata viscera . . . X

Beatus servus . . . XVIII

Domus mea . . . . 149

Exsulta satis. . . . 155 A

In salutari tuo . . . XII, 105

Magna est XX, 48, 117 B, 118 A, 120 122 A, 122 B, 124 B, 127, 130 133 B, 139, 143, 144 B, 149 150, 158, 201, 209

Posuerunt . . . . 9 A

Posuisti Domine . XXIX, 39, 192

Qui mihi ministrat . 184 B, 192

Simile est . . . . XVIII

Video cælos XIX, XXI, XXVIII, 30, 92, 112 B, 113 C, 116, 117 B, 128 A, 130, 158, 172, 191, 128 A

Vox in Rama . . . XVIII

### Tropes


Trope sur l'Int. Ad te levavi 18
» » In medio 179
» » Puer natus est 109 A
» » Etenim sederunt 109 A
Trope sur l'Off. Elegerunt 180
» » Justus ut palma 179
» » Posuisti 180
Trope sur Gloria in excelsis 83


### Hymnes et Proses


Adest dies sanctissima . . 157 A
Agone triumphali . . . 159
Audi Judex . . . . 173 A
Aurea luce . . . . 32
Auxilium Domine. . . 182 A
Benedicta semper . . . 83
Candida compcio . . . 7 A
Clare sanctorum . . . 159
Jam bone pastor . . . 32
Laude jucunda . . . 183
Laurenti David magni . . 7 A
Nardi Maria pistici . . 32
Pulchra præpollet . . . 183
Quam dilecta . . . 98
Summi regis. . . . 36
Agios o Theos . . . XXVII
Benedictus es . . . 165
Exsultet . . 17, 20, 26, 181
Préface commune . . . 25
Généalogie de S. Luc . . 4 A
Lamentations . . . 24, 97
Verset. Dormiam & requiescam . . . . 97
Verset. In pace in idipsum . 97
» Lumen Christi. Deo gratias . . . . 26


### Antiennes


Absterget Deus . . . 185
Adest frater . . . . 81
Adorna thalamum . . . 109 B
Adtende fili . . . . 82
Ambulate Sancti Dei . . 103
Angelorum decus . . . 166 B
Ascendit Deus . . . 80 B
Auctor donorum . . . 81
Ave gratia plena . . . 109 B
Beati mundo corde . . 104
Beatus levita Laurentius . XXVI
℣. Disce miser.
Caro mea requiescet . . 97
Clamaverunt justi. . . 6
Constitues eos . . . 6
Cum inducerent . . . 6
Cum jucunditate . . . 103
Diei ergo præsentis . . 187 A
Dominus possedit me . . 82
Dum conturbata . . . 97
Dum jactantur . . . 81
Ecce carissimi . . . 163 A
Edomans corpus . . . 81
Ego in altissimis . . . 82
Exaltabo te Domine . . 80 B
Exaltare Domine . . . 80 B
Exsulta pater Landoalde . 166 B
Felix Sergi atque Bacche . 185
Fidelium plebs . . . 182 B
Gaudent in cælis . . . 185
Habitabo in tabernaculo . 97
Hodie sanctus Benedictus . 11
In circuitu tuo . . . 185
In ejus namque . . . 187 A
In omnem terram . . . 6
In pace in idipsum . . 97
Isti sunt Sancti . . . 38
Lætemur omnes . . . 187 A
Memento mei Domine . . 97
Miles Christi Vandregesilus . 187 A
Mirum dictu. . . . 81
Ne tradideris Domine . . XIII
O beatum virum . . . 104
O patrum felix . . . 182 B
O quam gloriosum . 104, 185
Omnis sapientia . . . 82
Ora pro nobis . . . 104
Orante beato Vandregesilo . 187 A
Oriens sol justitiæ. . . 81
Orietur in diebus . . . 27
Posuerunt super caput . . 97
Qui me confessus fuerit. . 38
Qui michi ministrat . . 38
Qui odit animam suam. . 38
Qui Raphaelem . . . 81
Qui sequitur me . . . 38
Remigius sanctus . . . 9 B
Sacra autem. . . . 187 A
Sapientia ædificavit . . 82
Sapientia clamitat. . . 82
Sicut malum. . . . 82
Si quis michi . . . 38
Tradent enim . . . 6
Veritas de terra . . . 27
Vespere sabbati . . . 102
Vidi aquam . . . . 102
Volo Pater . . . . 38


### Invitatoires


Christum suppliciter . . 185
Domino sanctorum . . 81
Regem Apostolorum . . 6


### Répons


Adversario populorum. ℣. O viri . . . . . 82
Ædificatum est templum. ℣. Inclinavit . . . 178 A
Ascendens in altum . . 80 B
Audi, fili mi. ℣. Honora Dominum . . . . 82
Beata & venerabilis. ℣. Domine audivi . . . 99
Bonum est confiteri. ℣. Ad annuntiandum . . 35
Christophorus Christum ferens. ℣. Invictus belliger. 154
Collegerunt. ℣. Unus autem. XIII 8 A
Continet in gremio. ℣. Virgo Dei genitrix . . . 99
Cuthberthus puer. ℣. Cum pastoribus . . . 81
Descendit de cælis. ℣. Unigenitum Dei . . . XI, 171
Dixerunt discipuli. . . 177 B
Ductus est Jesus. ℣. Et cum jejunasset . . . 107
Ecce ego mitto vos . . 6
Ecce jam in sublime . . 156
Ecce vidimus eum. ℣. Vere languores . . . XXII B
Egregius Christi miles. ℣. Divina oratione. . . 154
Exaltare Domine. ℣. Cantabimus. . . . . 80 B
Gemma Dei martyr . . 177 B
Hic certe præcipuus. ℣. Ardore caritatis. . . . 187 C
Hodie natus est . . . 34
Hodie nobis cælorum. ℣. Gloria in excelsis. XI, 27, 34, 50
Hodie nobis de cælo. ℣. Gloria in excelsis. . XI, 27, 171
Hodie nobis de cælo. ℣. Hodie illuxit . . . . 34, 50
Inclytus Christi miles. ℣. Nec divinum . . . 187 A
In hymnis & confessionibus. ℣. Ornaverunt . . 103
In sanctis crescens. ℣. Corpore. 81
Iste est de sublimibus. ℣. Iste est . . . . 9 B
Jerusalem luge. ℣. Deduc quasi. 97
Levita Vincentius. ℣. Tibi enim . . . . 156
Libera me Domine. . XXIV, XXV
O beata Maria. ℣. Summis cælorum . . . . 187 C
Omnis pulchritudo. ℣. Nisi ego . . . . 80 B
O regem cæli. ℣. Domine audivi . . . . XI, 99
Patriarchæ nostri . . . 81
Petre amas me. ℣. Simon Johannis . . . . XXVI
Post passionem. ℣. Et convescens . . . . 80 B
Quem vidistis pastores. ℣. Natus est nobis . . . 171
Quo progrederis . . . XXVI
Sanctus Vincentius. ℣. Sanctitate . . . . 156
Sacram præsentis diei. ℣ Peracto passionis. . . 156
Sepulto Domino. ℣. Ne forte veniant. . . . 97
Si enim non abiero . . 35
Tempus est ut revertar. ℣. Nisi ego . . . . 80
Tollite jugum . . . 6
Triumphator divinus. ℣. Iste est . . . . 154
Tu Domine universorum. ℣. Tu Domine. . . . 103
Valerius episcopus. ℣. Tanto namque. . . . 156
Vir Cuthberthus . . . 81

**LITURGIE AMBROSIENNE**

**Confractorium**

Si scires quod esses. . . I

**Transitorium**

Dicit Dominus Samaritanæ . I

**Psallenda**

Levate oculos . . . I
Qui biberit aquam . . I
Servite Domino . . . I

**Répons**

Hæc dicit Dominus . . XV
Iniqui persecuti sunt me. ℣. Feci judicium . . XV
In monte oliveti. ℣. Pater si non potest. . . . XV
In omnibus exhibeamus. ℣. Ecce nunc tempus . . . I
Obsecro Domine . . . I

**Antiennes**

Circumdederunt me . . XV
Considerat peccator . . XV
Cor meum & caro . . . I
Deus ne elonges . . . XV
Ecce ascendimus . . . XV
Eripe a framea . . . XV
Ester factus sum . . . XV
In spiritu & veritate. . . I
Meus cibus est . . . I
Miserere mei Deus. . . I
Muta efficiant . . . XV
Non tradas me . . . XV
Posuerunt adversum me. . XV
Qui edebat panes . . . XV
Verba oris ejus . . . XV

**LITURGIE MOZARABE**

**Antiennes**

Gregem tuum Domine . . II
Habitaculo isto . . . II
Scuto circumdabit te . . II
Signum salutis . . . II
Sitientes venite . . . II

## *ERRATA.*

T. II, pl. 26. — *Au lieu de* Bibliothèque communale — *lisez* Bibliothèque de la Fraternité de Sainte-Marie de la Miséricorde.

T. III, p. 20. — 2e ligne de musique, col. 1, le dernier des 4 punctums doit être un podatus *fa-sol.*

» p. 47, lignes 1 & 2 des observations sur le tableau XII, *lisez* & jubilus final, col. 6, *au lieu de* col. 5.

» p. 26, ligne B, col. 4, la syllabe *tus* doit être reportée à la colonne 5 de teneur.

1019 — SOLESMES, IMP. SAINT-PIERRE. MAI 1893.

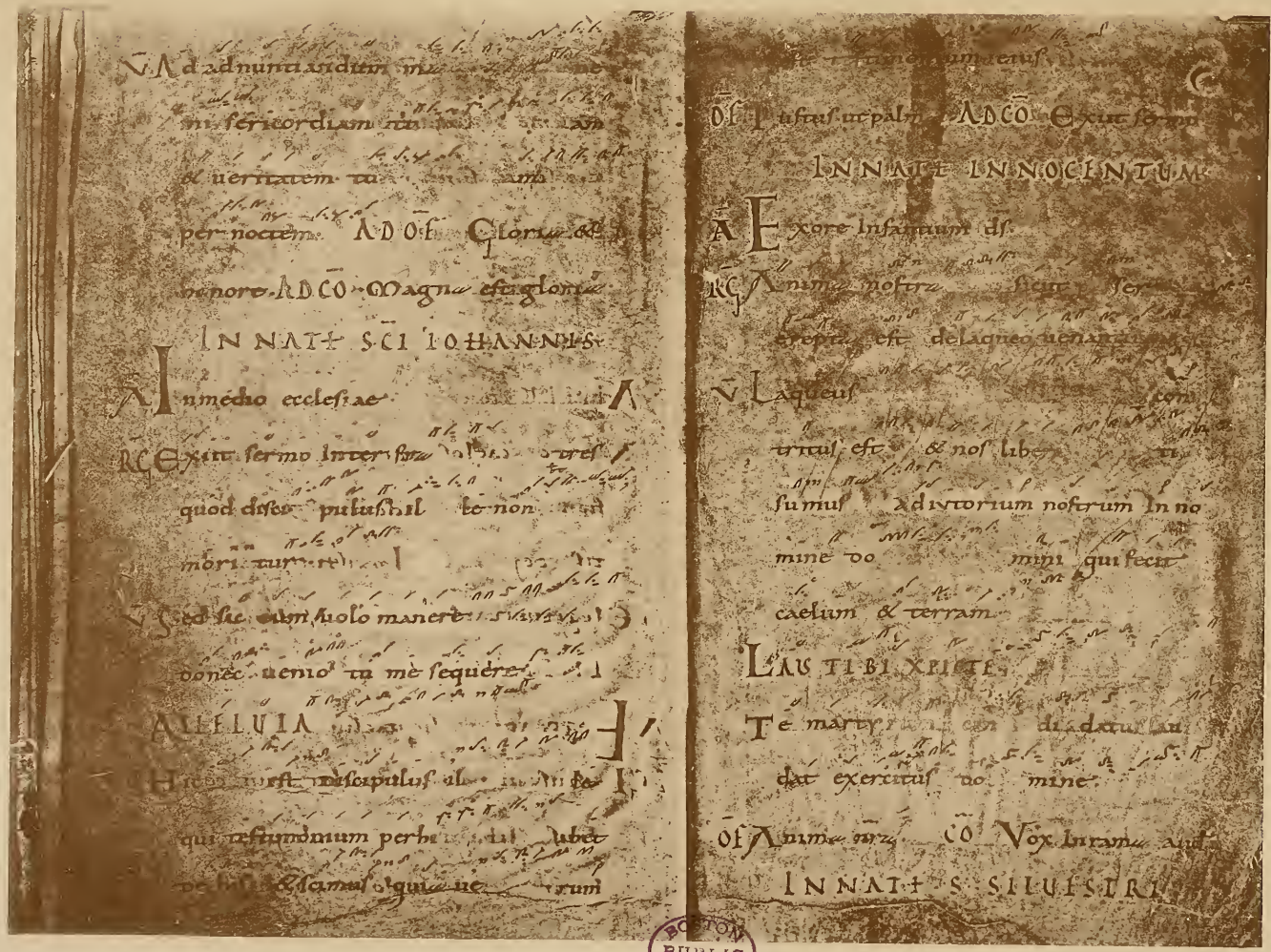

BOSTON PUBLIC LIBRARY

SAINT-GALL, CHAPITRE, Nº 359. CANTATORIUM. IXe SIÈCLE.

NEUMES-ACCENTS ALLEMANDS, SANGALLIENS, P. 42 ET 43. LETTRES ET SIGNES ROMANIENS.

LÉGÈRE RÉDUCTION. CF. PALÉOG. MUS., T. I, PL. XVI ET P. III.

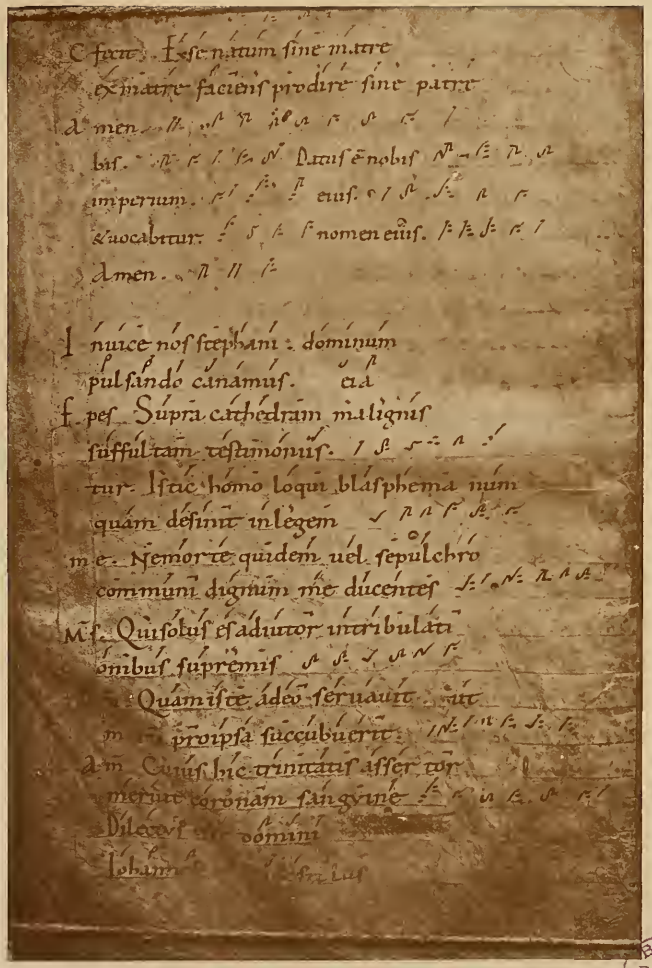

VIENNE, BIBLIOTHÈQUE IMPÉRIALE, N° 1609.
TROPAIRE, F° 4V. IXE-XE SIÈCLE.

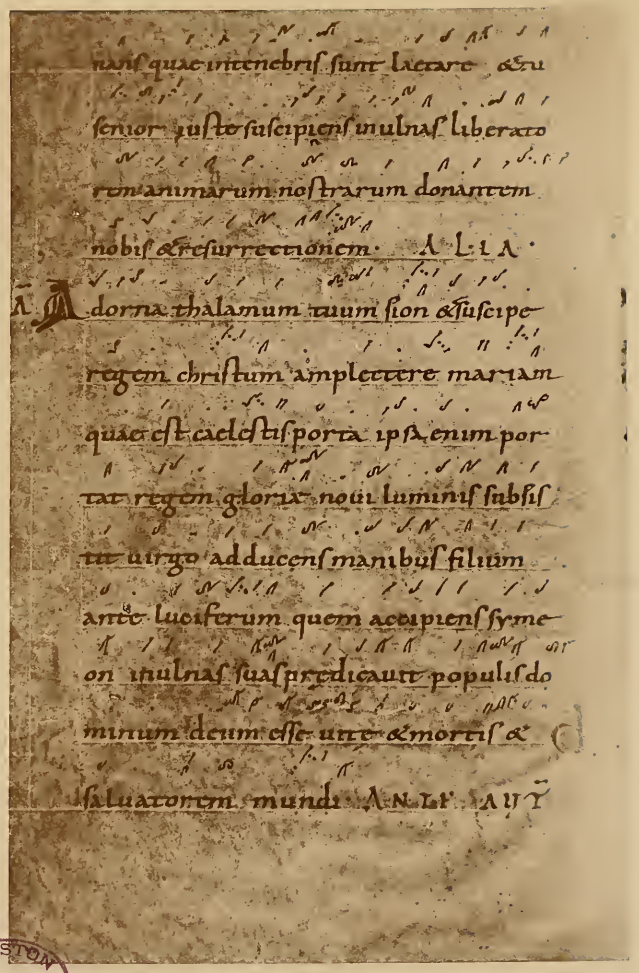

BERLIN, BIBLIOTHÈQUE ROYALE, THÉOL. LAT. N° 11.
TROPAIRE, F° 10V. ENTRE 1024 ET 1033.

NEUMES-ACCENTS ALLEMANDS SANGALLIENS. SIGNES ROMANIENS.

BOSTON PUBLIC LIBRARY

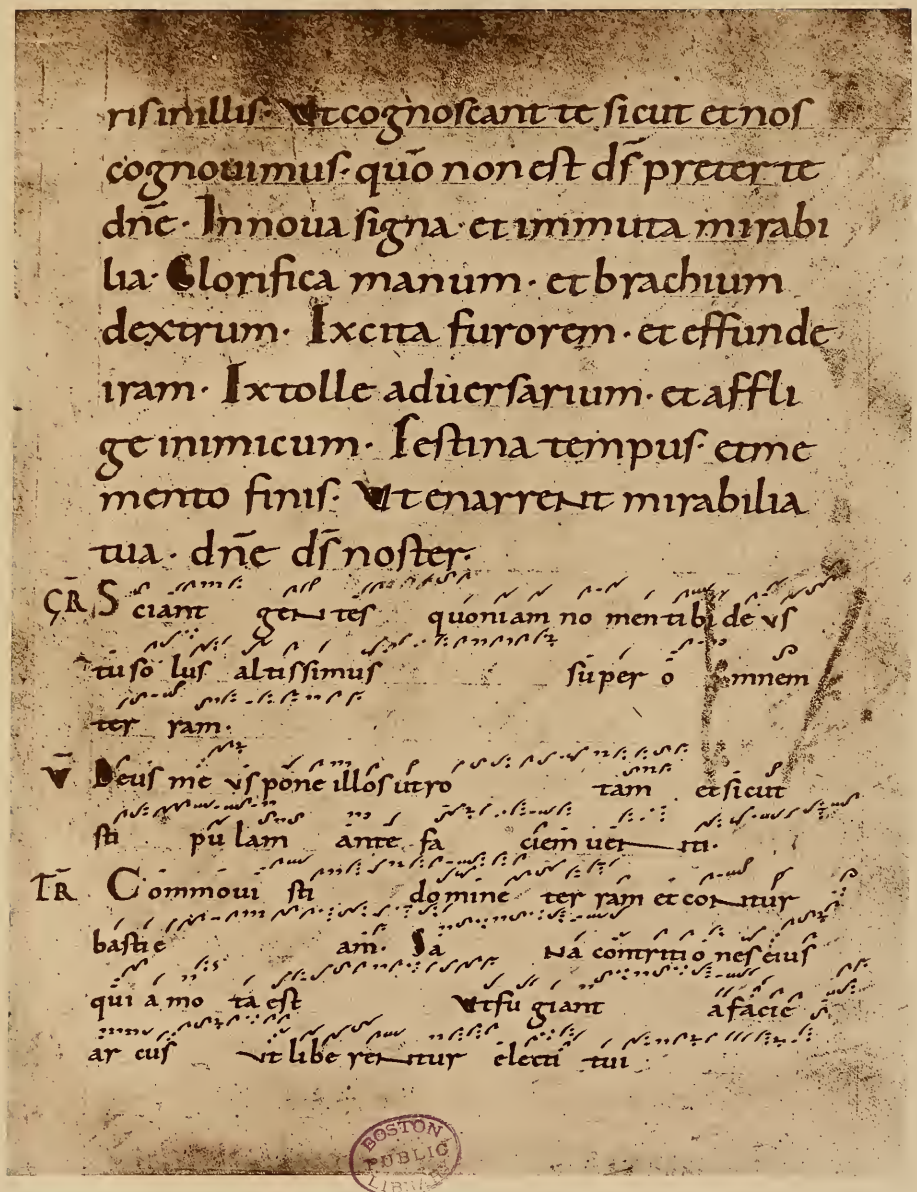

risimilis. Vt cognoscant te sicut et nos
cognouimus. quo non est ds preter te
dne. Innoua signa. et immuta mirabi
lia. Glorifica manum. et brachium
dextrum. Excita furorem. et effunde
iram. Extolle aduersarium. et affli
ge inimicum. Festina tempus. et me
mento finis. Vt enarrent mirabilia
tua. dne ds noster.

℟ Sciant gen tes quoniam nomen tibi de us
tuus tu us altissimus super o mnem
ter ram.

℣ Deus me ut ponem illos utro tam et sicut
stu pu lam ante fa ciem uer tu.

℟ Commoui sti dominé ter ram et con tur
bata est am. Sa xa montium con tricta sunt a
quo ra est Vt fu giant a facie
ar cus ut liberentur electi tui

BOSTON PUBLIC LIBRARY

PARIS, BIBLIOTHÈQUE DE L'ARSENAL, Nº 610.

MORCEAU DE SACRAMENTAIRE ATTRIBUÉ A L'ÉGLISE DE WORMS. Xe SIÈCLE. NEUMES-ACCENTS.

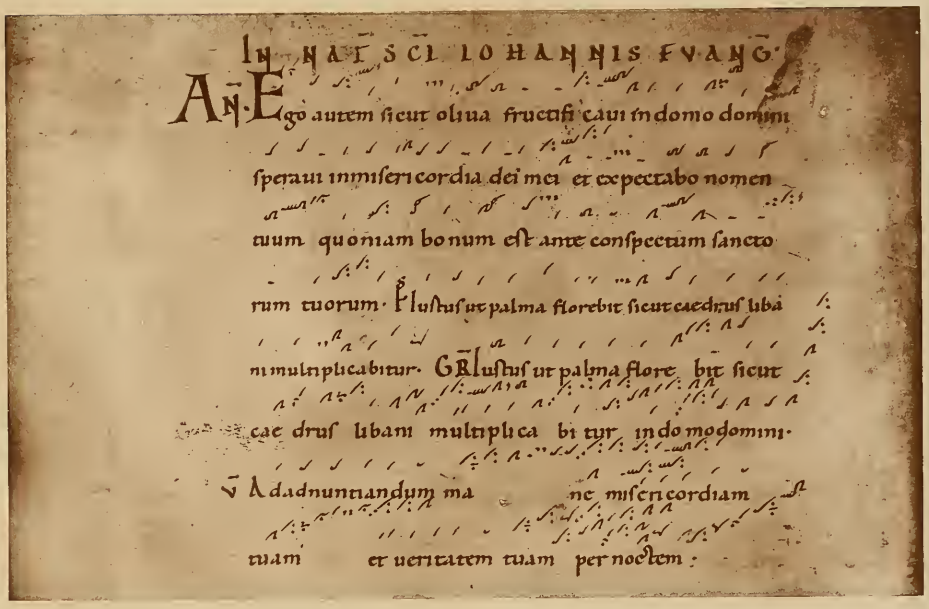

In nat scī Iohannis Evang.

Ant. Ego autem sicut oliua fructifi caui in domo domini
speraui in misericordia dei mei et expectabo nomen
tuum quoniam bonum est ante conspectum sancto
rum tuorum. Ps Iustus ut palma florebit sicut cedrus liba
ni multiplicabitur. Gr Iustus ut palma flore bit sicut
cae drus libani multiplica bi tur in domo domini.
v Adadnuntiandum ma ne misericordiam
tuam et ueritatem tuam per noctem:

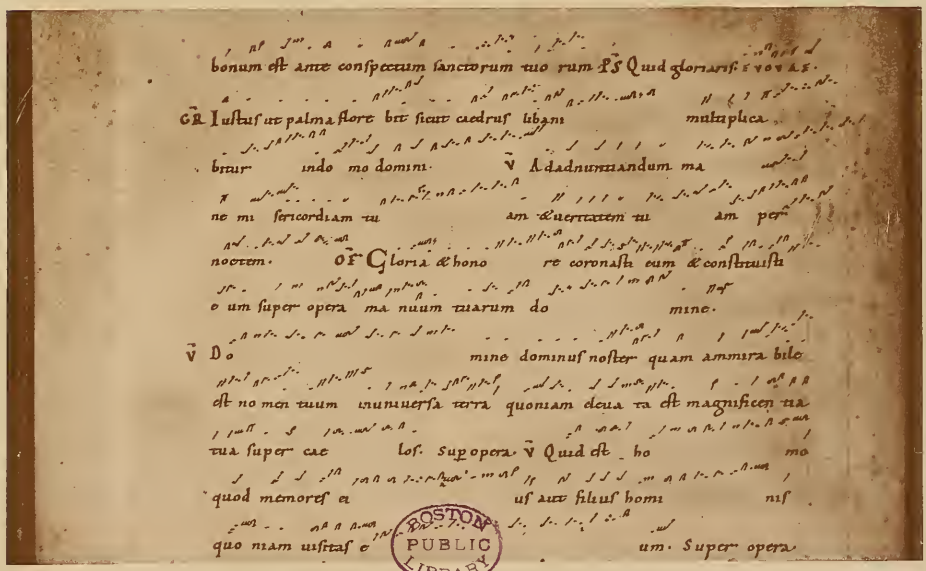

bonum est ante conspectum sanctorum tuo rum Ps Quid gloriaris
Gr Iustus ut palma flore bit sicut cedrus libani multiplica
bitur indo mo domini. v Adadnuntiandum ma
ne mi sericordiam tu am et ueritatem tu am per
noctem. Or Gloria et hono re coronasti eum et constituisti
e um super opera ma nuum tuarum do mine.
v Do mine dominus noster quam ammira bile
est no men tuum inuniuersa terra quoniam deus ta es magnificen tia
tua super cae los. Supopera. v Quid est ho mo
quod memores es uf aut filius homi nis
quo niam uisitas e um. Super opera

BOSTON PUBLIC LIBRARY

A. — ZURICH, BIBL. CANTONALE, N° 71. GRADUEL DE L'ABBAYE DE RHEINAU (SUISSE), F° 26.
XI^e SIÈCLE. NEUMES-ACCENTS ALLEMANDS.

B. — TRÈVES, BIBL. DE LA CATHÉDRALE, N° 118. GRADUEL DE BAMBERG. DÉBUT DU XI^e SIÈCLE.
NEUMES-ACCENTS ALLEMANDS. LETTRES ET SIGNES ROMANIENS MAIS RARES.

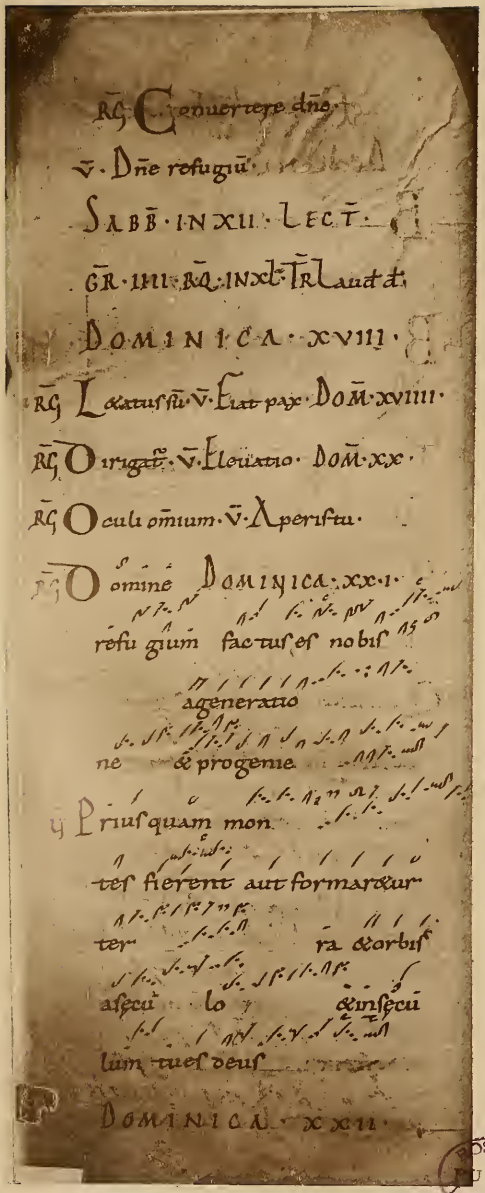


BAMBERG, BIBL. ROYALE, A, II, 55.
CANTATORIUM DE SAINTE CUNÉGONDE, F° 51. XI^e SIÈCLE.
NEUMES-ACCENTS ALLEMANDS.
LETTRES ET SIGNES ROMANIENS.

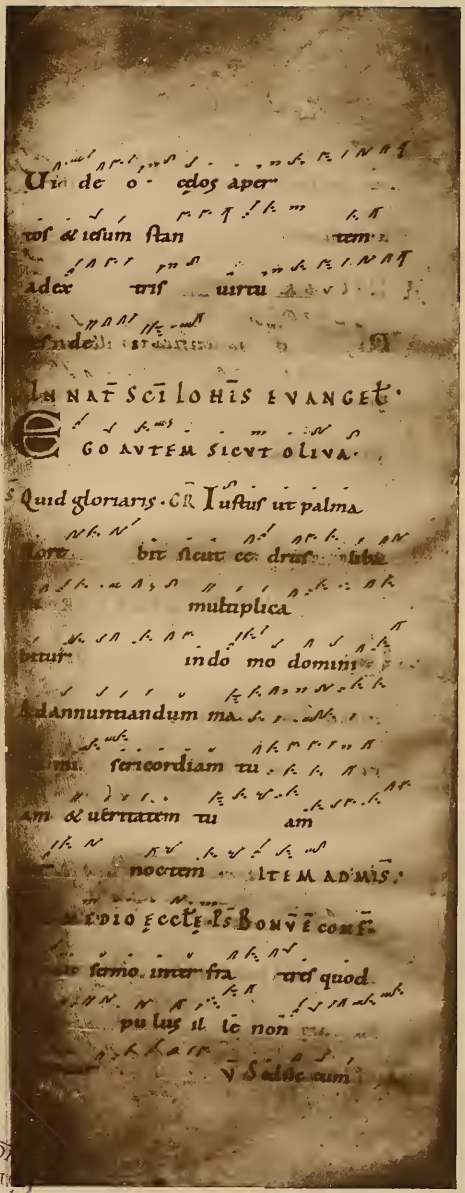

BAMBERG, BIBL. ROYALE, A, II, 54.
CANTATORIUM DE SAINT HENRI, F° 8. A. D. 1002-1024.
NEUMES-ACCENTS ALLEMANDS.
SIGNES ROMANIENS.

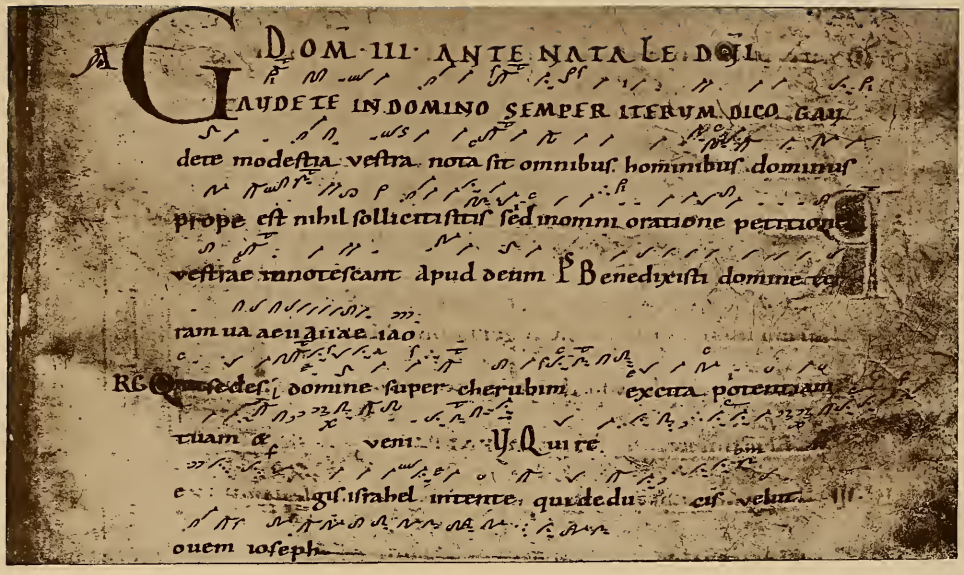

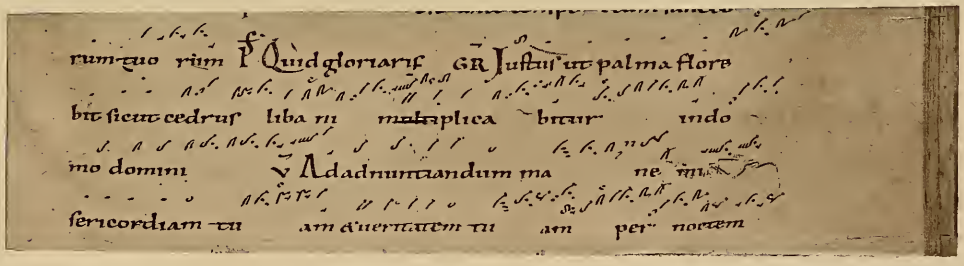

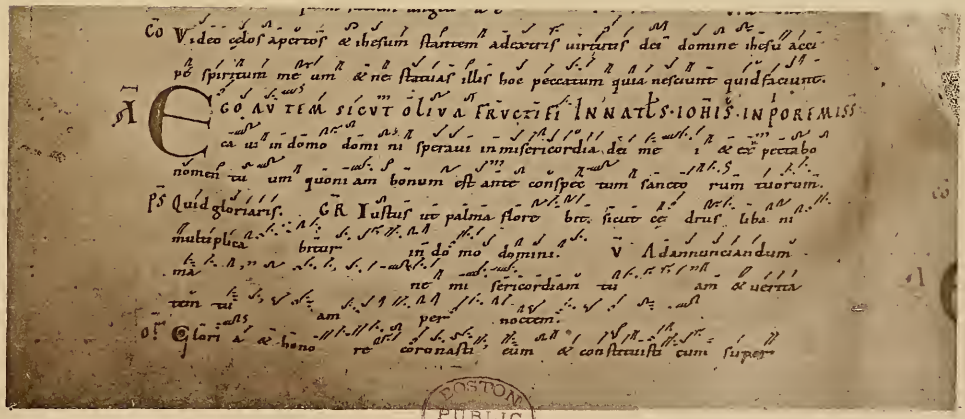

BOSTON PUBLIC LIBRARY

A. — SAINT-GALL, CHAPITRE, N° 376. GRADUEL. XI^e SIÈCLE. LETTRES ET SIGNES ROMANIENS.

B. — SAINT-GALL, CHAPITRE, N° 340. GRADUEL, P. 59. XI^e SIÈCLE. LETTRES ET SIGNES ROMANIENS.

C. — VIENNE, BIBL. IMPÉRIALE, N° 1845. GRADUEL, PROSAIRE, ETC., P. 6. XI^e SIÈCLE.
NEUMES-ACCENTS ALLEMANDS.

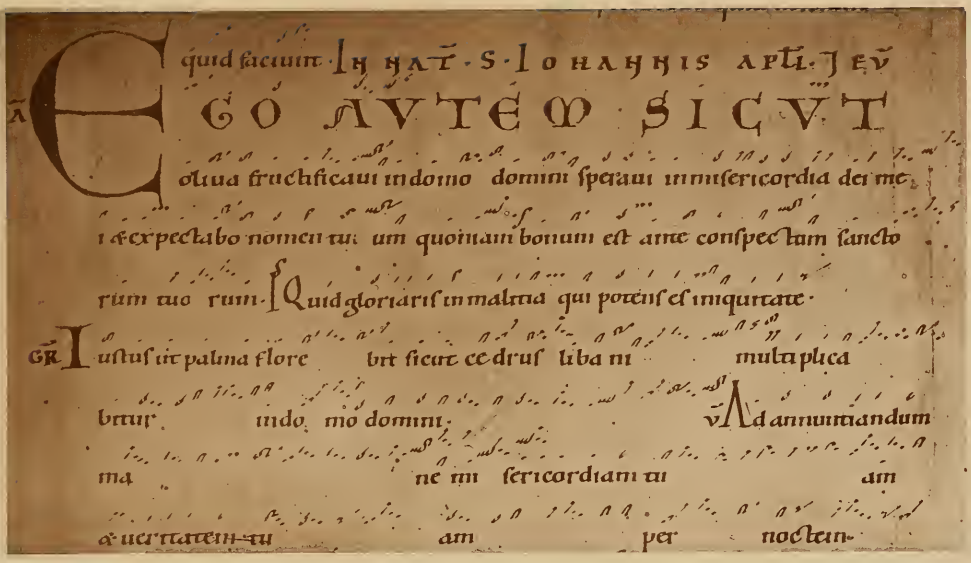

quid faciuit · Ihat · S · Iohannis apti · Jeu

EGO AVTEM SICVT

oliua fructificaui in domo domini speraui in misericordia dei me

i & expectabo nomen tu um quoniam bonum est ame conspectam sancto

rum tuo rum · Quid gloriaris in malitia qui potens es iniquitate ·

GR Iustus ut palma flore brt sicut ce drus liba ni multiplica

brtur indo mo domini · V Ad annuntiandum

ma ne mi sericordiam tu am

& ueritatem tu am per noctem ·

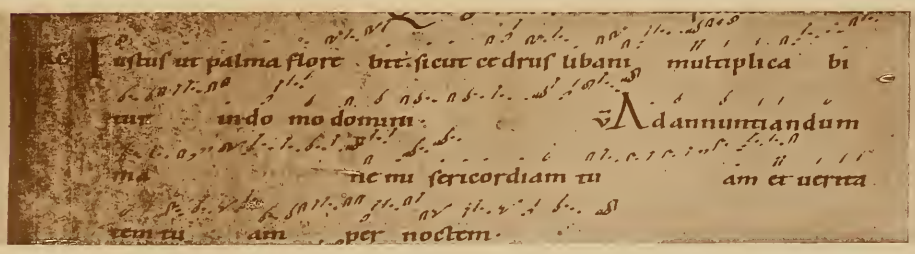

Iustus ut palma flore brt sicut ce drus libani multiplica bi

tur in do mo domini · V Ad annuntiandum

ma ne mi sericordiam tu am et uerita

tem tu am per noctem ·

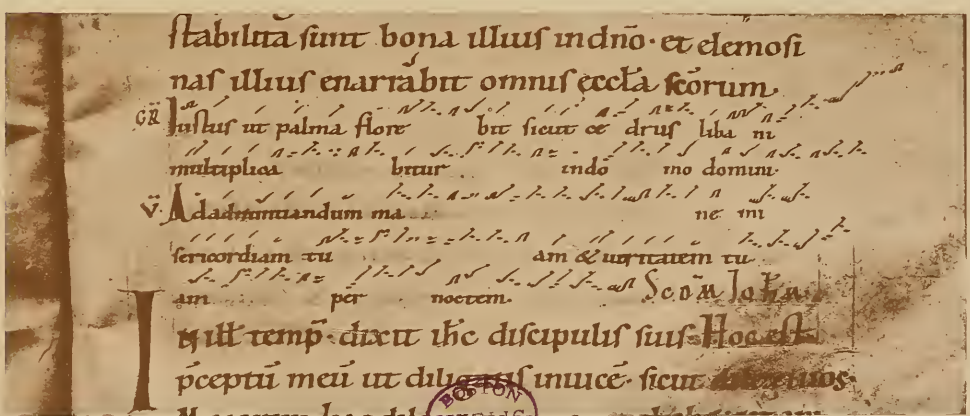

stabilita sunt bona illius in dño · et elemosi

nas illius enarrabit omnis eccla scorum ·

GR Iustus ut palma flore brt sicut ce drus liba ni

multiplica brtur indo mo domini ·

V Ad annuntiandum ma ne mi

sericordiam tu am & ueritatem tu

am per noctem · Scom Joh

In illo tempo dixit ihc discipulis suis · Hoc est

pceptu meu ut diligatis inuicē sicut

BOSTON PUBLIC LIBRARY

A. — EINSIEDELN, ABBAYE, N° 113. GRADUEL. XI^e SIÈCLE, FIN.

B. — EINSIEDELN, ABBAYE, N° 114. GRADUEL. XI^e SIÈCLE, FIN.

C. — COLMAR, BIBL. DE LA VILLE, N° 443. MISSEL PLÉNIER DE L'ABBAYE DE MURBACH, F° 223. XI^e SIÈCLE, FIN.
NEUMES-ACCENTS ALLEMANDS.

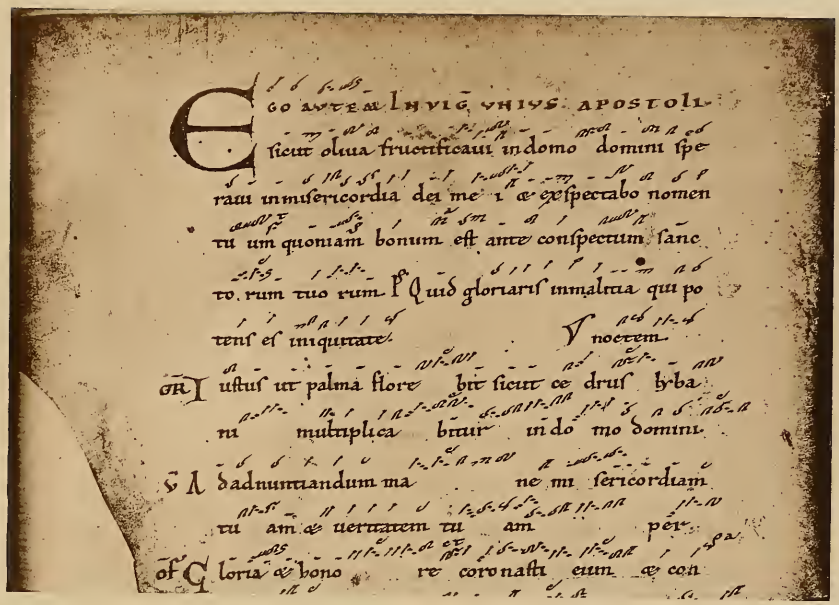

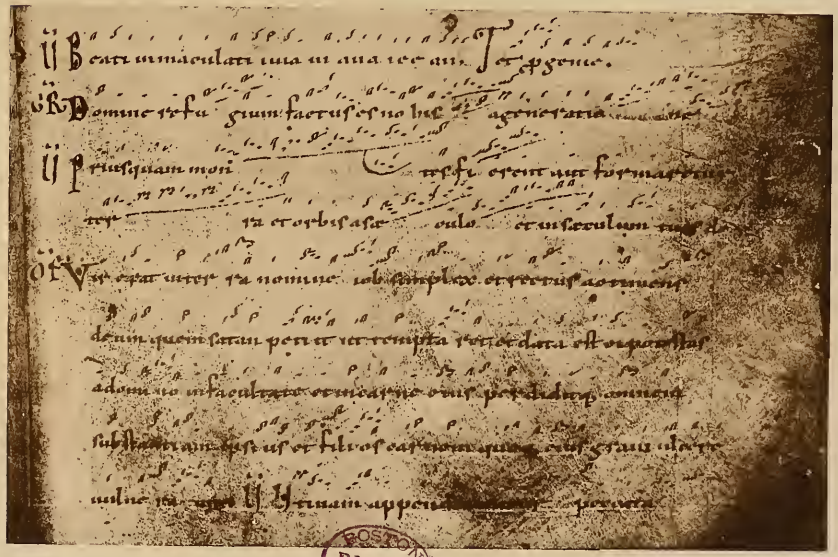

BOSTON PUBLIC LIBRARY

A. — SAINT-GALL, CHAPITRE, N° 375. GRADUEL ÉCRIT PAR LUITER. XI^e SIÈCLE, FIN. LETTRES ET SIGNES ROMANIENS.

B. — ZURICH, BIBL. CANTONALE, N° 88. GRADUEL. PROVENANCE DE SAINT-GALL? P. 107. XI^e S. NEUMES-ACCENTS ALLEMANDS.

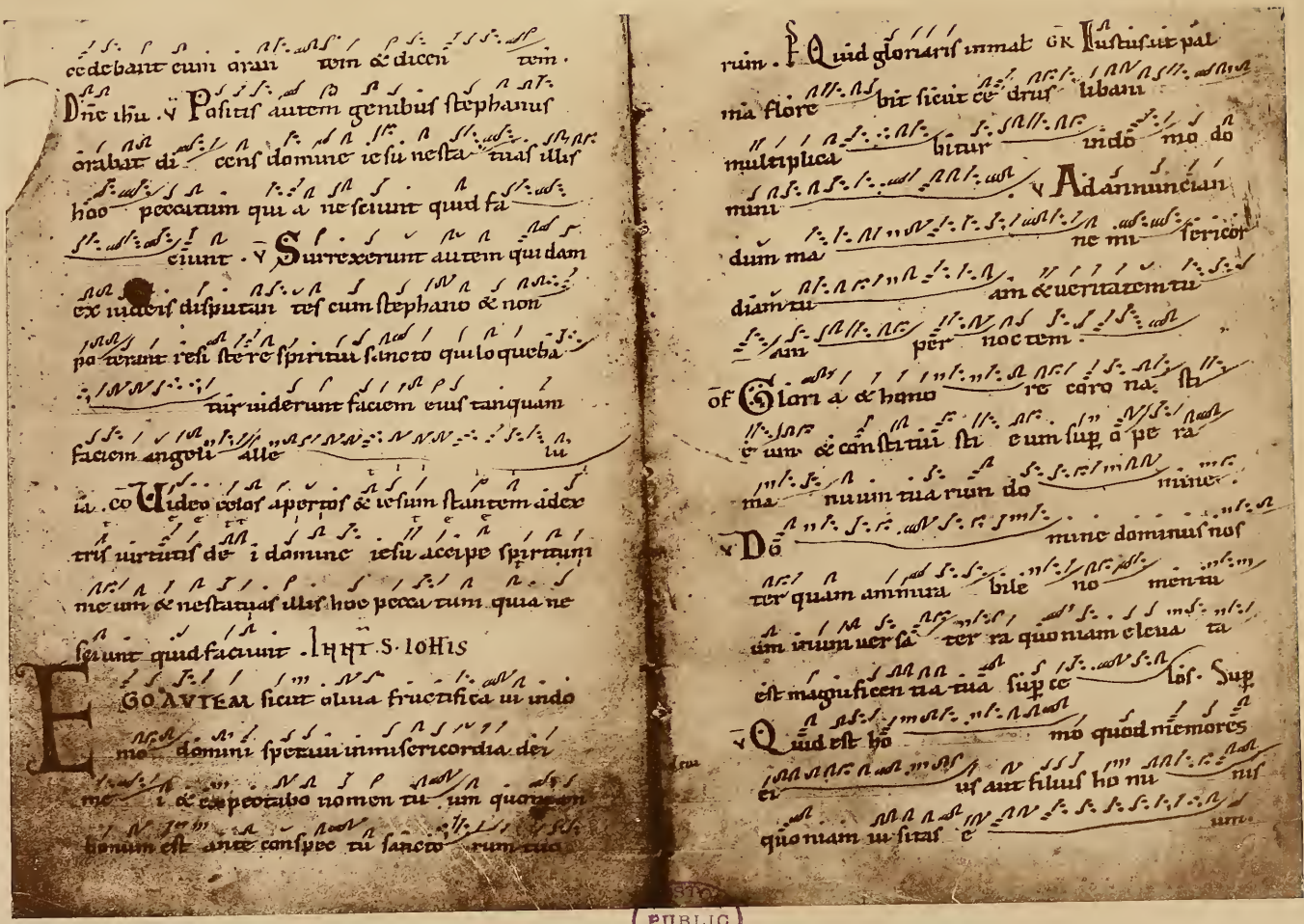

PUBLIC LIBRARY

ROME, BIBL. ANGELICA. R. 4. 38. GRADUEL, P. II. PROVENANCE ALLEMANDE. XI^e-XII^e SIÈCLE.

NEUMES-ACCENTS ALLEMANDS, LETTRES ROMANIENNES RARES ET AJOUTÉES.

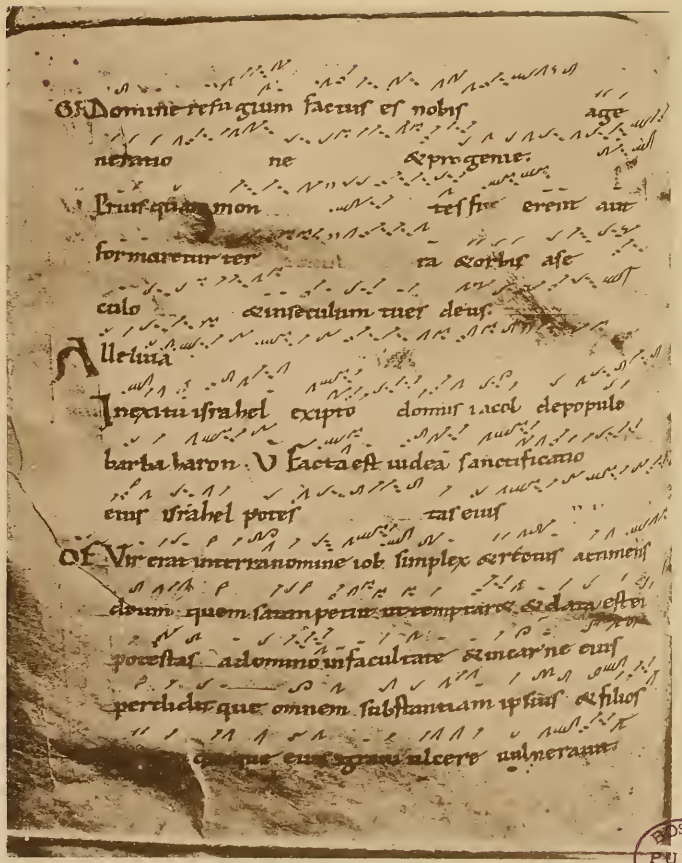

MODÈNE, CHAPITRE. ORD. IV. N° 9.

GRADUEL. PROVENANCE ALLEMANDE. XI^e SIÈCLE. NEUMES-ACCENTS ALLEMANDS.

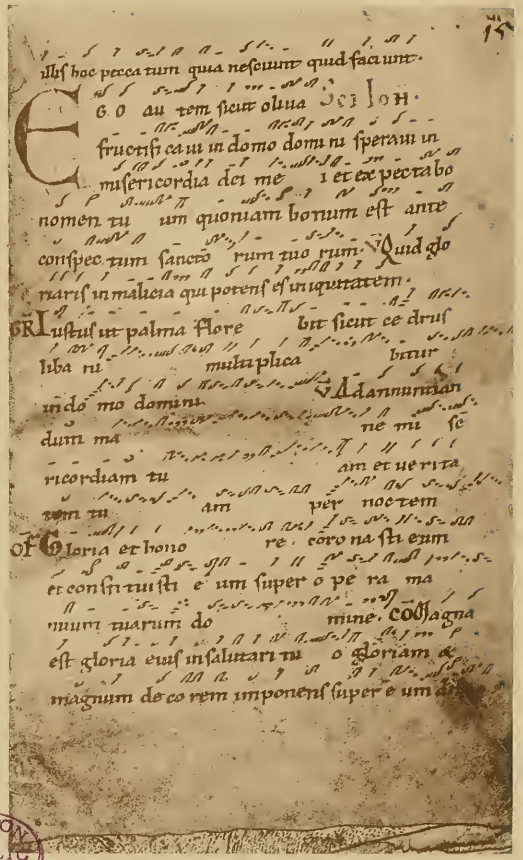

ZURICH, BIBL. CANTONALE, N° 125.

GRADUEL, P. 15. XI^e-XII^e SIÈCLE. NEUMES-ACCENTS ALLEMANDS.

PL. 117

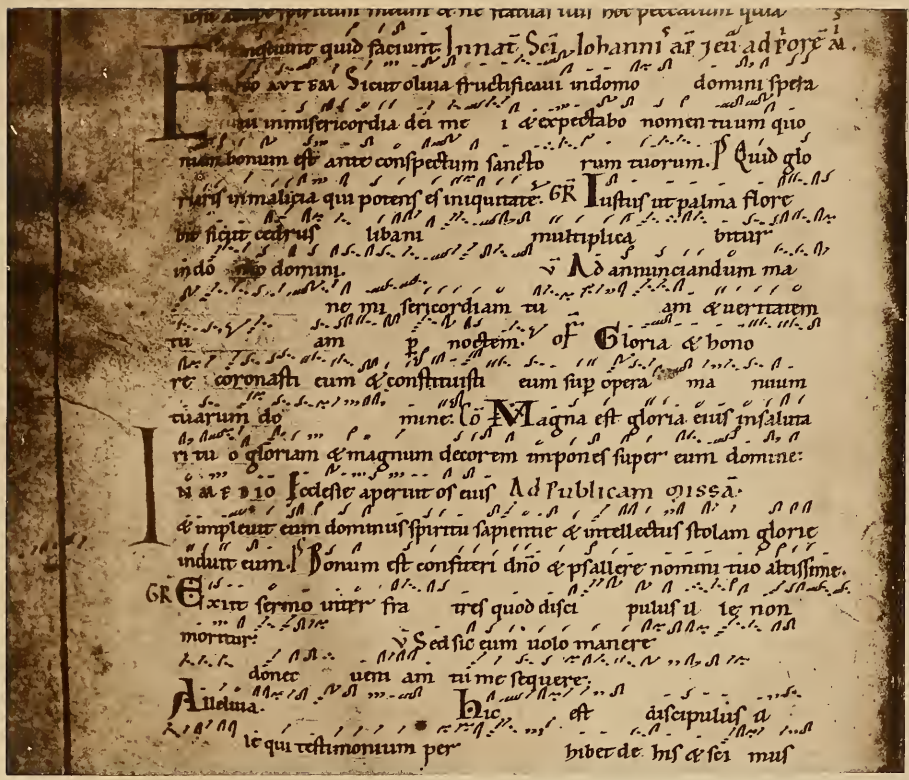

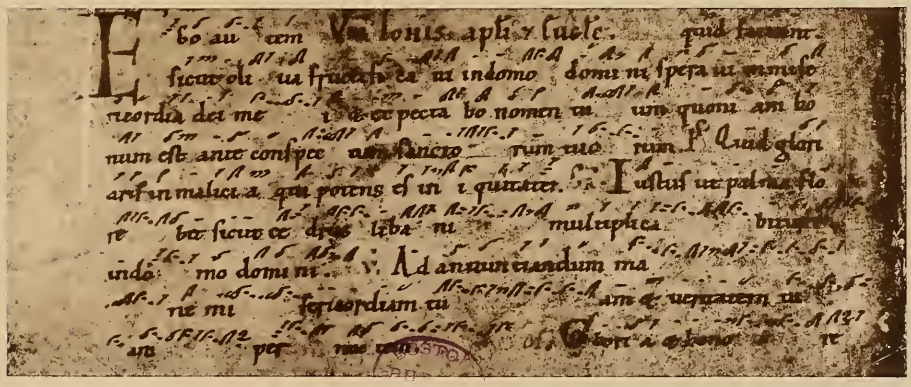

A. — WURZBOURG, BIBL. DE L'UNIVERSITÉ. GRAD. DE L'ÉGLISE DE THEILHEIM. XII^e S. DÉBUT.
NEUMES-ACCENTS ALLEMANDS. LÉGÈRE RÉDUCTION.

B. — MODÈNE, BIBL. DE L'UNIVERSITÉ. GRADUEL. PROVENANCE ALLEMANDE. XI-XII^e SIÈCLE.
NEUMES-ACCENTS ALLEMANDS.

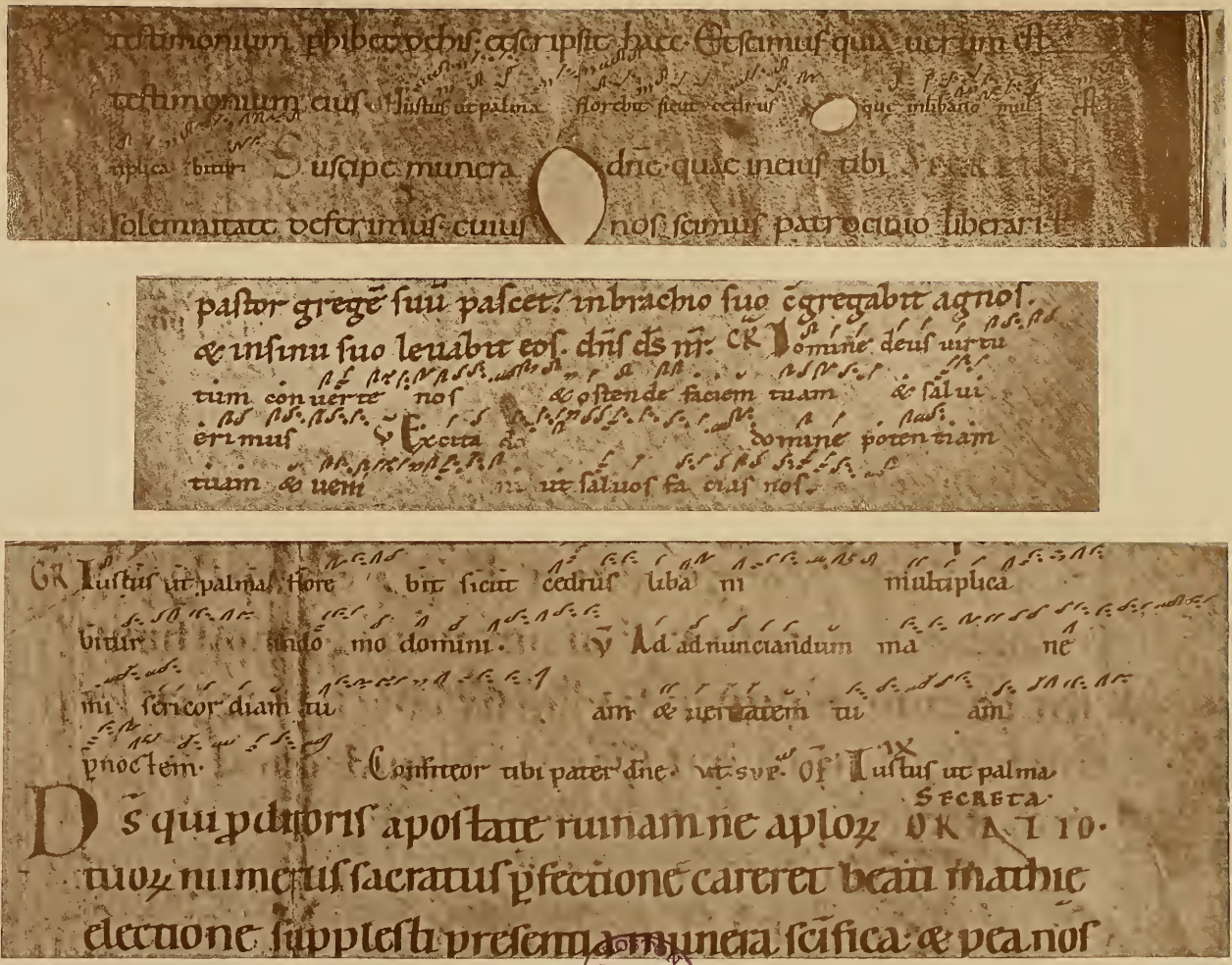

A. — STOCKHOLM, BIBL. ROYALE, THÉOL., IN-4°, N° 16. MISSEL PLÉNIER DE FREISING. XI^e S. NEUMES-ACCENTS ALLEMANDS.

B. — GAND, BIBL. DE L'UNIVERSITÉ, N° 315. MISSEL PLÉNIER. XI^e-XII^e SIÈCLE. NEUMES-ACCENTS.

C. — CARLSRUHE, BIBL. DUCALE. FRAGMENT D'UN GRADUEL PROVENANT DE L'ABBAYE DE SAINT-BLAISE. XII^e SIÈCLE. NEUMES-ACCENTS ALLEMANDS.

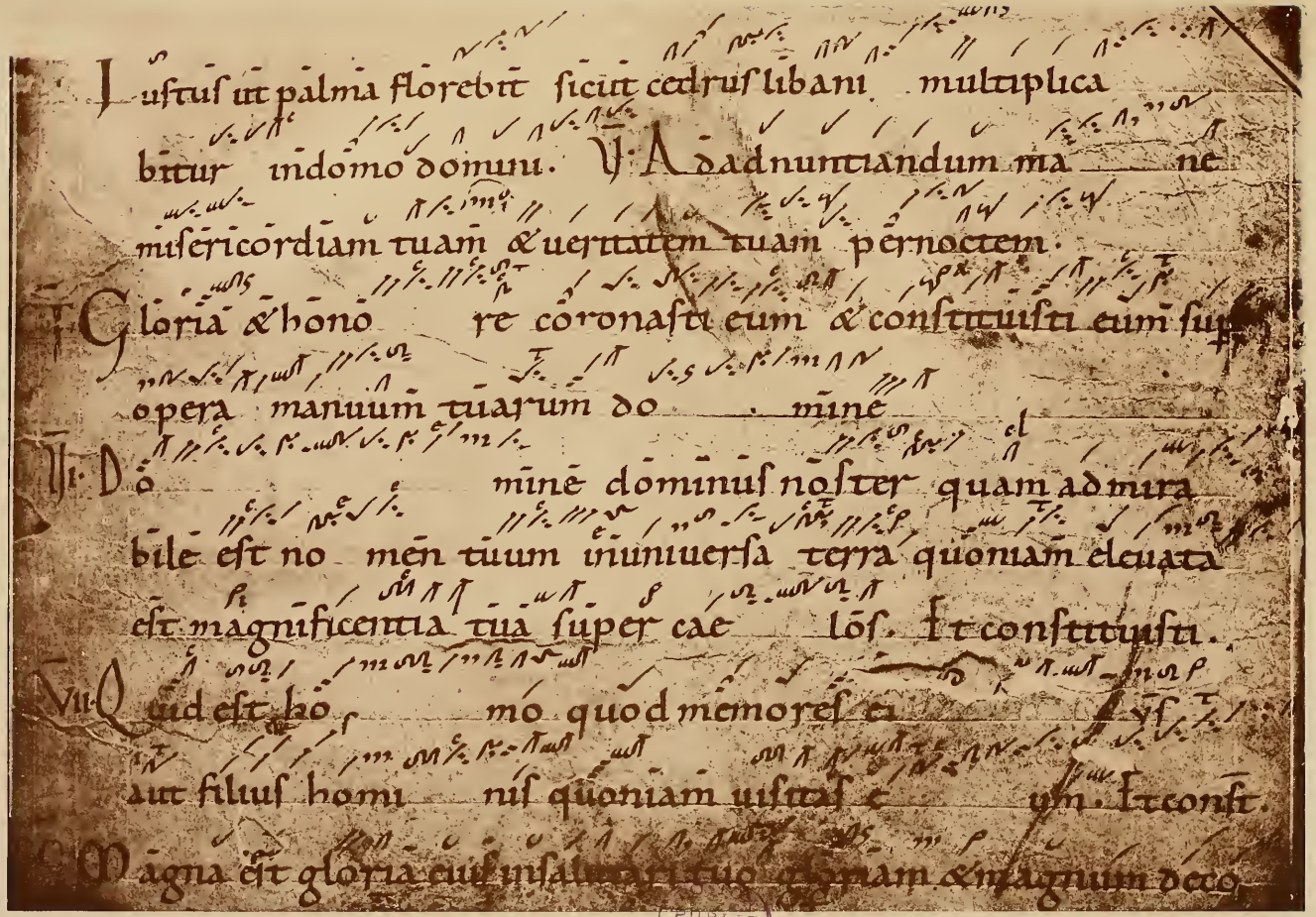

PUBLIC LIBRARY

BAMBERG, BIBLIOTHÈQUE ROYALE, ED. III, 3. GRADUEL DE L'ÉGLISE DE BAMBERG, F° 6. XII^e SIÈCLE.
NEUMES-ACCENTS ALLEMANDS, LETTRES ET SIGNES ROMANIENS. LÉGÈRE RÉDUCTION.

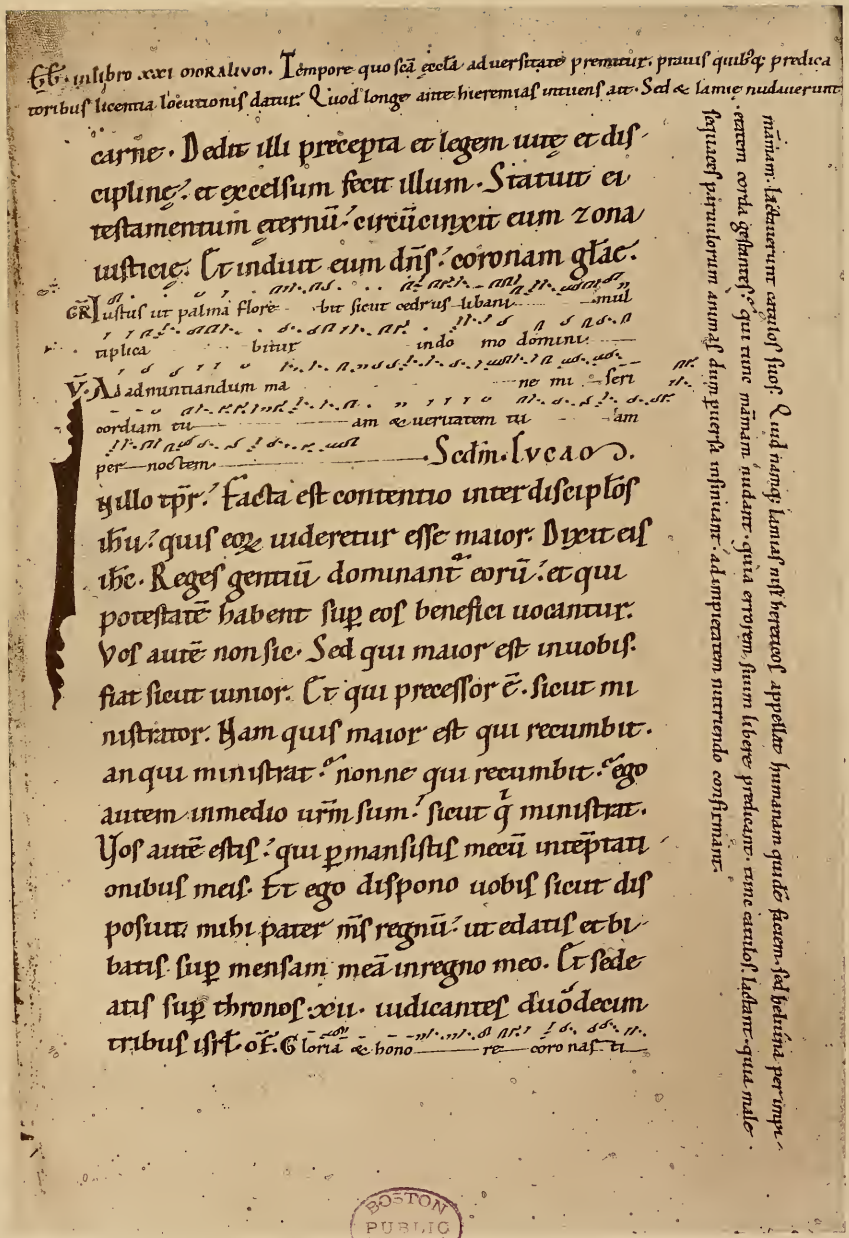

BRUXELLES, BIBL. ROYALE, N° 2034. SACRAMENTAIRE DE L'ABBAYE DE STAVELOT. XII^e SIÈCLE.
NEUMES-ACCENTS ALLEMANDS. PÉRIODE DE TRANSITION. APPROCHE DES FORMES GOTHIQUES.

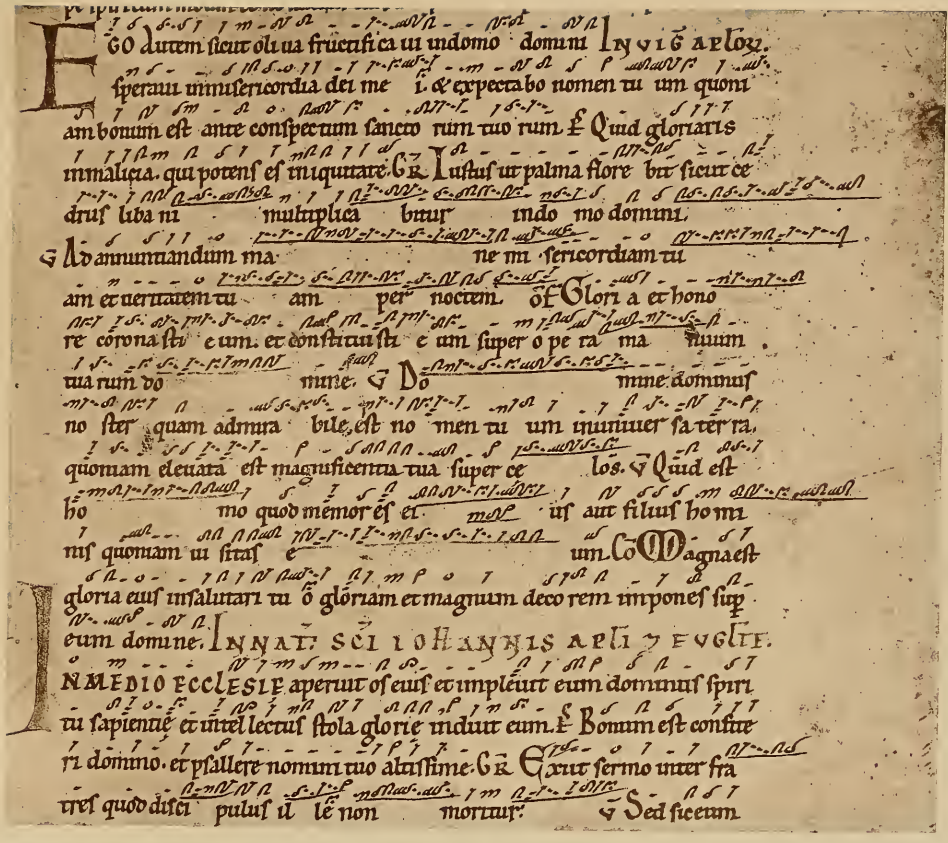

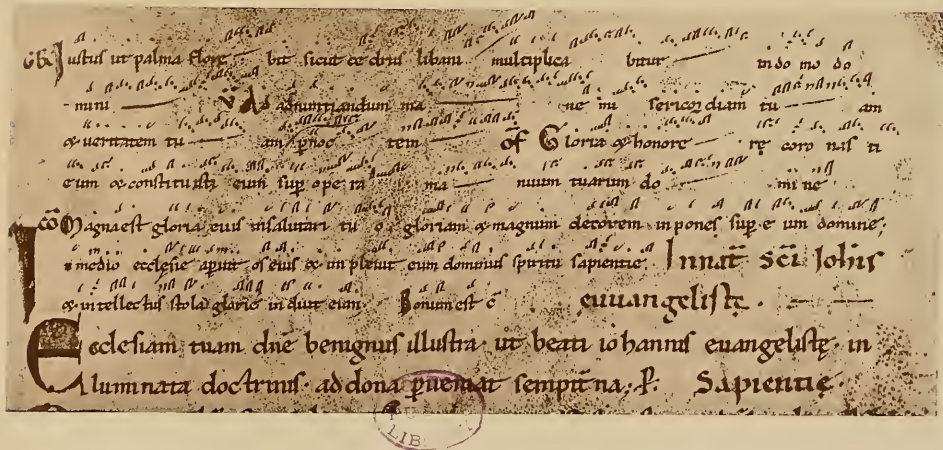

A. — LONDRES, MUSÉE BRITANNIQUE. ADD. 11669. GRADUEL DE SAINT-GALL, F° 6r. XII^e SIÈCLE.
NEUMES-ACCENTS ALLEMANDS. PÉRIODE DE TRANSITION.

B. — SION (Valais), MISSEL PLÉNIER DE GRANGE. XII^e SIÈCLE.
NEUMES-ACCENTS ALLEMANDS. PÉRIODE DE TRANSITION. RÉDUCTION.

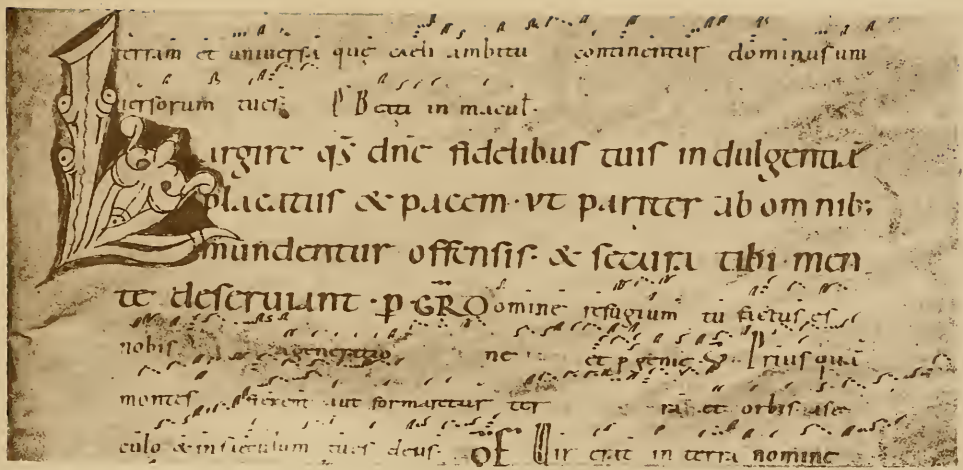

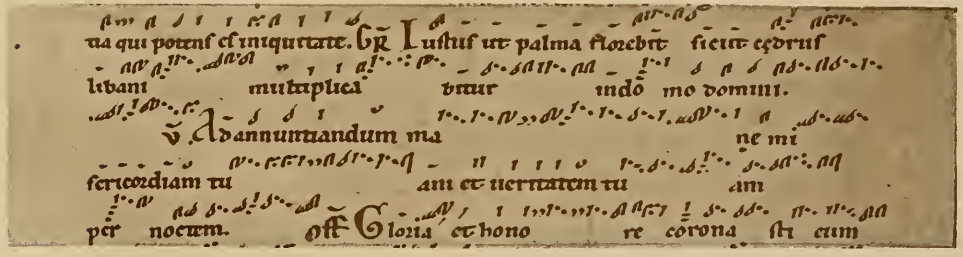

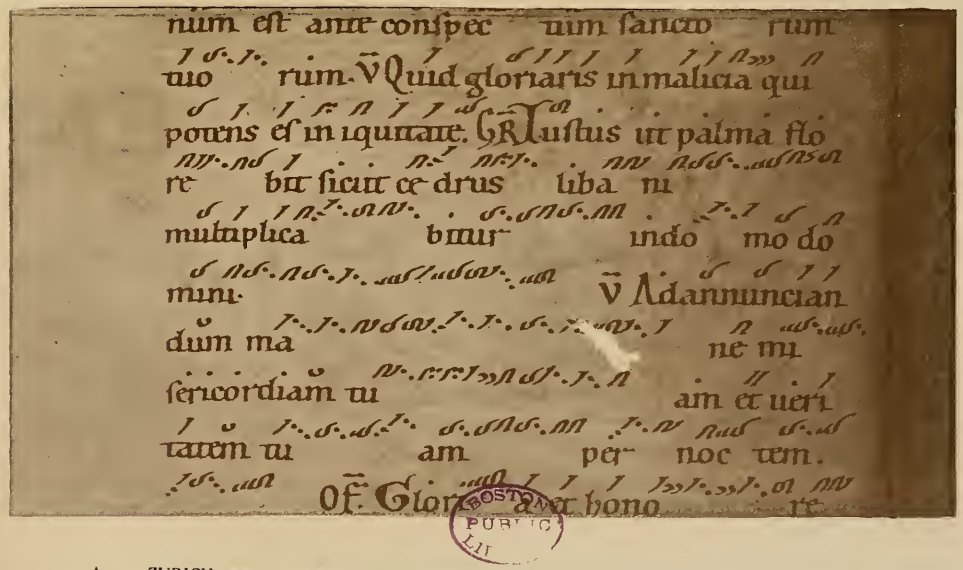

A. — ZURICH, BIBL. CANTONALE, N° 75. GRADUEL D'ORIGINE SUISSE, F° 176. X^e OU XI^e SIÈCLE.

B. — LONDRES, MUSÉE BRITANNIQUE, ADD., 24680. PROVENANCE D'UN MONASTÈRE ALLEMAND. XII^e SIÈCLE.

C. — ZURICH, BIBL. CANTONALE, N° 55. GRADUEL, F° 8^v. ÉCRIT POUR UN MONASTÈRE AUGUSTINIEN DES ENVIRONS DE RHEINAU. XIII^e SIÈCLE, DÉBUT.

NEUMES-ACCENTS ALLEMANDS. — B ET C TENDANT VERS LES FORMES GOTHIQUES.

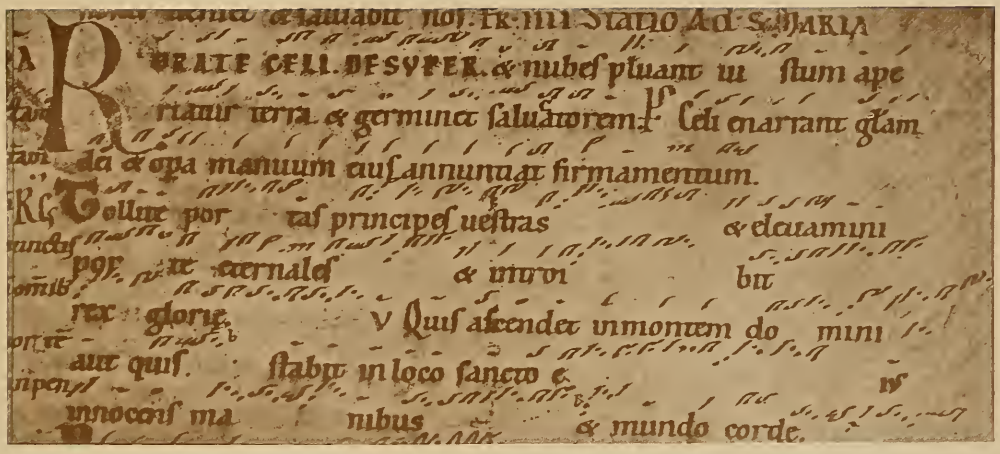

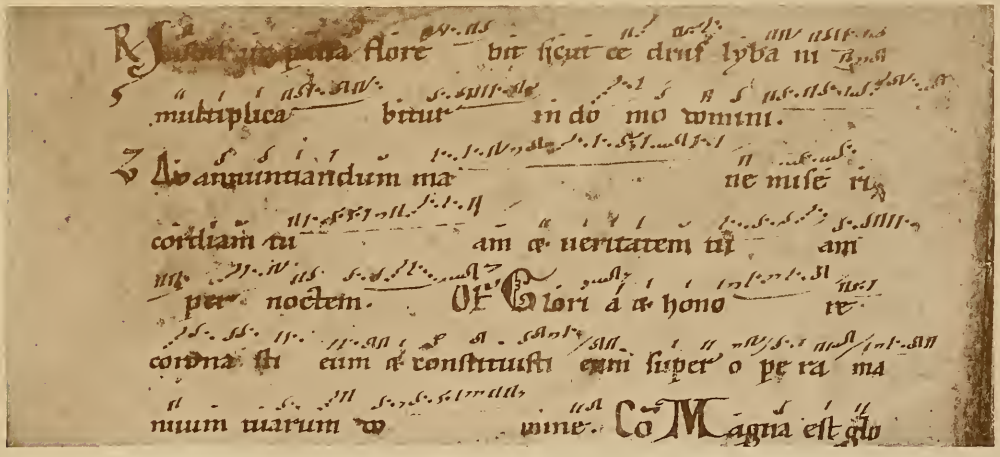

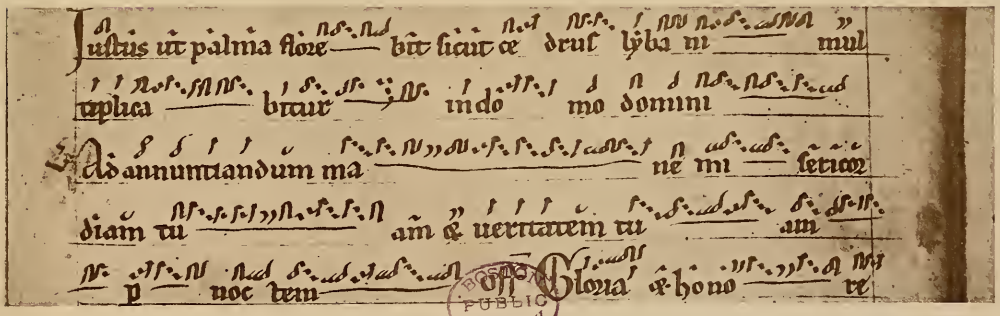

A. — TRÈVES, BIBL. DE M. BOHN. FRAGMENT. XII$^{e}$-XIII$^{e}$ SIÈCLE. QUELQUES LETTRES-NOTES AJOUTÉES.

B. — ZURICH, BIBL. CANTONALE, N$^{o}$ 29. GRADUEL, P. 14. XIII$^{e}$ SIÈCLE, DÉBUT.

C. — LONDRES, MUSÉE BRITANNIQUE. ARUND. N$^{o}$ 156. GRADUEL, F$^{o}$ 54$^{v}$. XIII$^{e}$ SIÉCLE. PROVENANCE ALLEMANDE. NEUMES-ACCENTS ALLEMANDS TENDANT VERS LES FORMES GOTHIQUES.

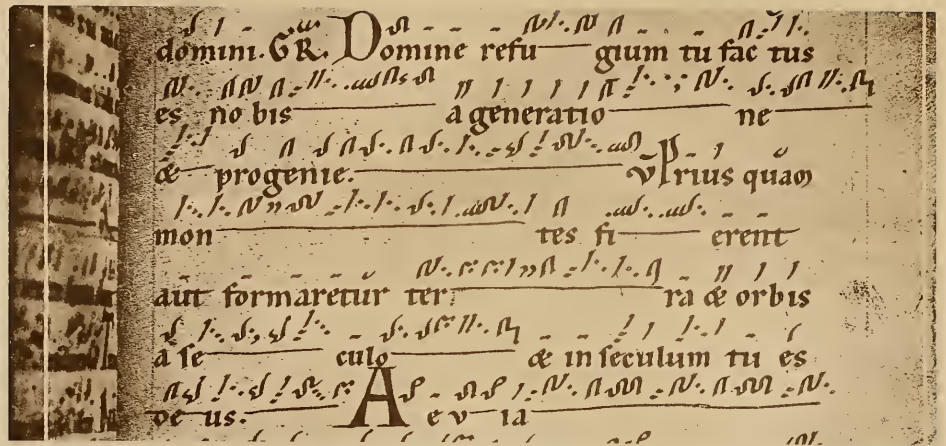


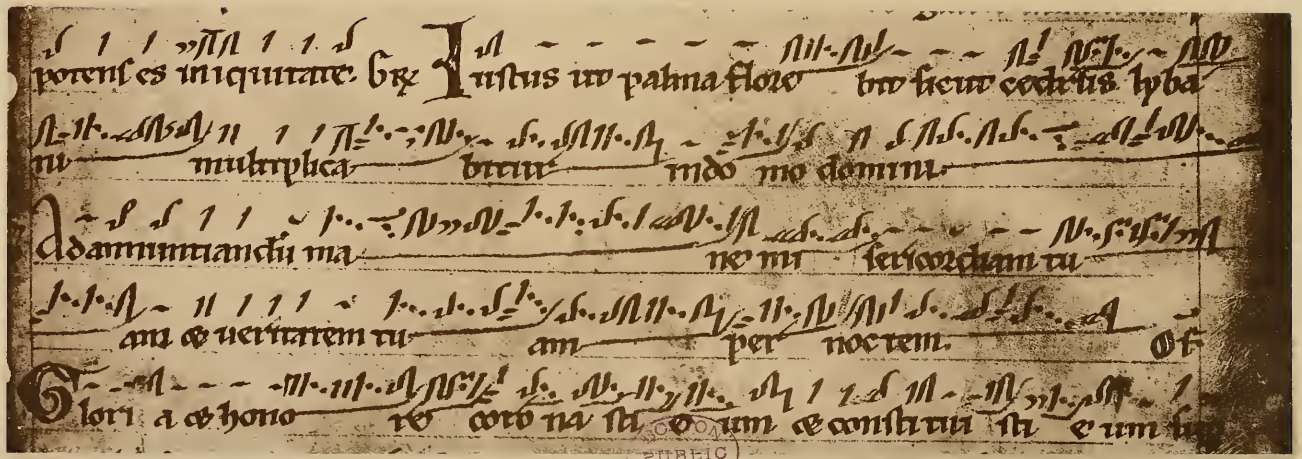


PUBLIC LIBRARY

A. — BAMBERG, BIBL. ROYALE. ED. III, 6. GRADUEL DE L'ÉGLISE DE BAMBERG, F° 85r. XIIe-XIIIe SIÈCLE.

B. — BAMBERG, BIBL. ROYALE. ED. III, 7. GRADUEL DE L'ÉGLISE DE BAMBERG, F° 9v. XIIIe SIÈCLE.

NEUMES-ACCENTS ALLEMANDS, FORMES GOTHIQUES. LÉGÈRE RÉDUCTION.

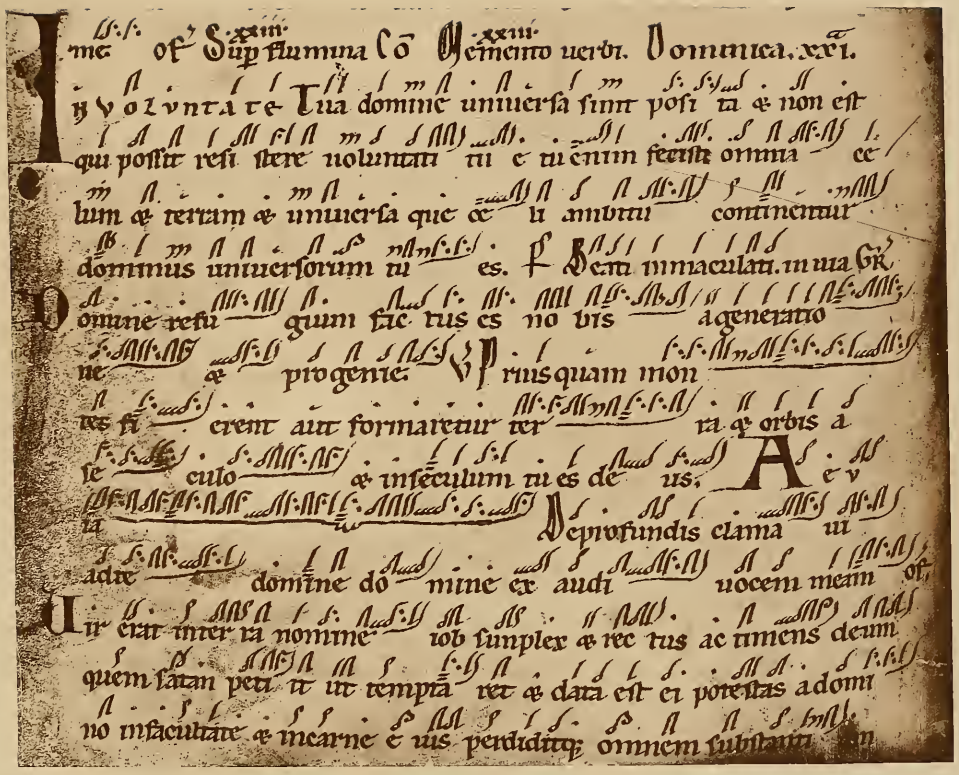

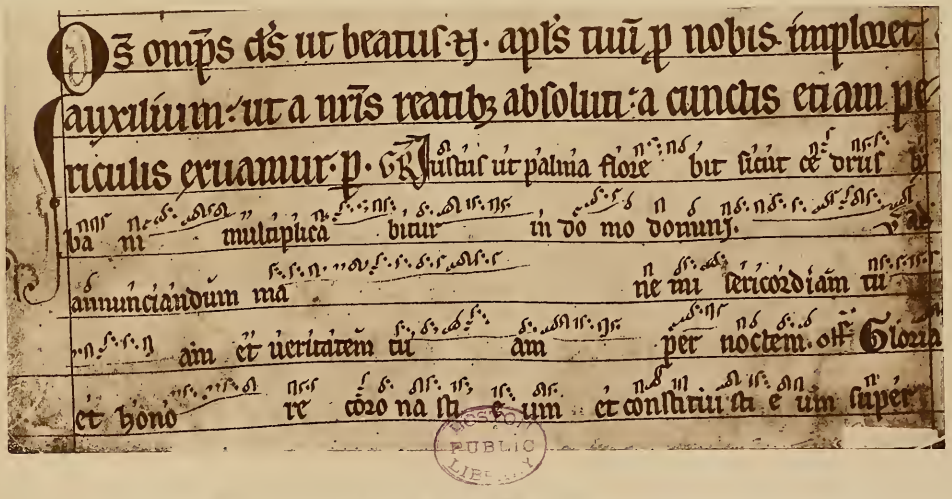

A. — COLMAR, BIBL. DE LA VILLE, N° 429. GRADUEL DE L'ABBAYE DE PAIRIS, F° 47ᵛ. XIIIᵉ SIÈCLE.

B. — COLMAR, BIBL. DE LA VILLE, N° 409. MISSALE S. GREGORII MONASTERIENSIS, F° 158ᵛ. XIIIᵉ SIÈCLE.
NEUMES-ACCENTS ALLEMANDS, FORMES GOTHIQUES.

PUBLIC LIBRARY

ZURICH, BIBLIOTHÈQUE CANTONALE, N° 137. GRADUEL, F^os^ 11^r^ ET 12^v^. XIII^e^ SIÈCLE.
NEUMES-ACCENTS ALLEMANDS GOTHIQUES.

Pl. 127

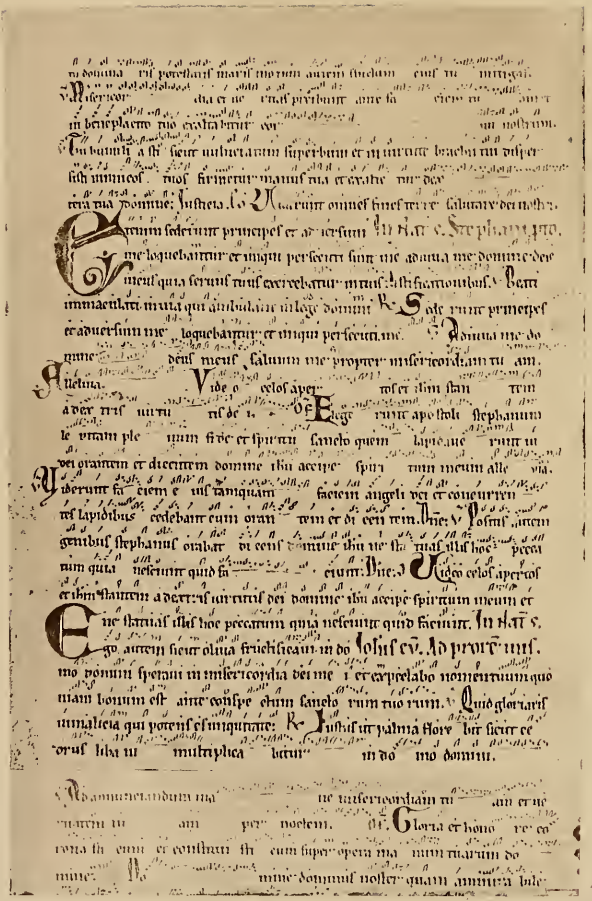

ZURICH, BIBL. CANTONALE, N° 14.

GRADUEL DE RHEINAU (SUISSE), F^os 4^v ET 5^r. XIII^e SIÈCLE, VERS 1233.

RÉDUCTION.

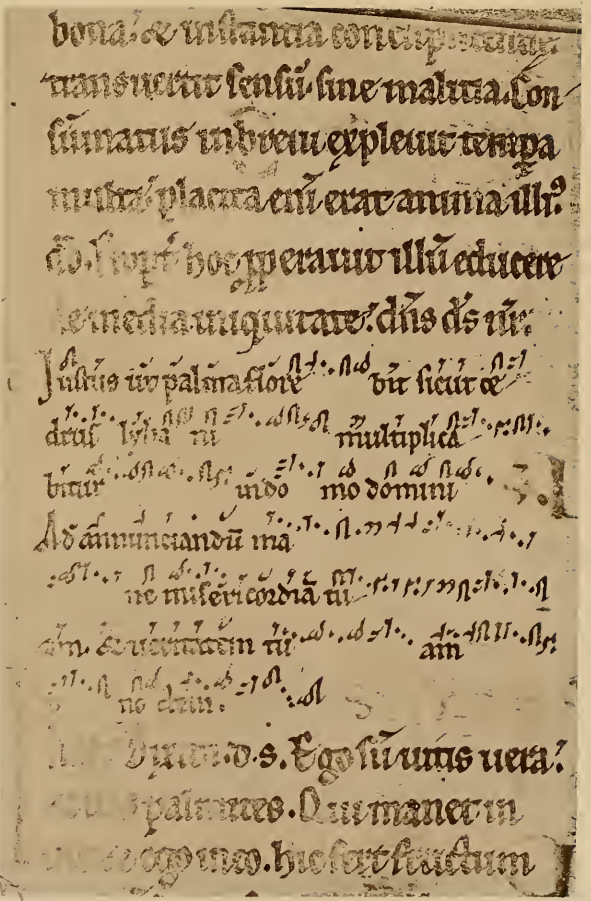

HARLEM, MUSÉE ÉPISCOPAL, N° 58.

MISSEL PLÉNIER D'UTRECHT, F° 63^v. XIII^e SIÈCLE.

NEUMES-ACCENTS ALLEMANDS GOTHIQUES.

Pl. 128

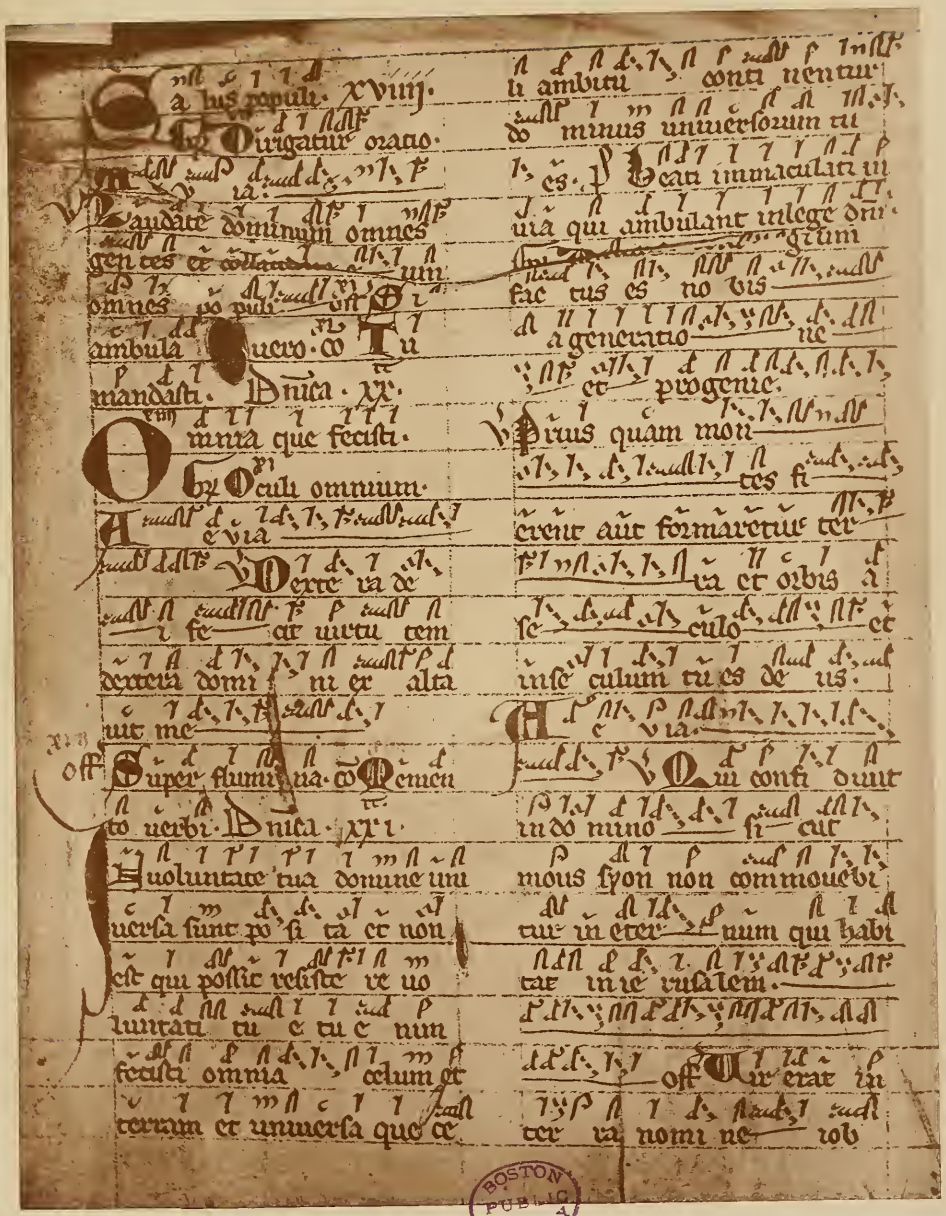

WURZBOURG, BIBLIOTHÈQUE DE L'UNIVERSITÉ. FEUILLE DE GARDE.

XIII^e-XIV^e SIÈCLE. UN PEU RÉDUIT.

NEUMES-ACCENTS GOTHIQUES.

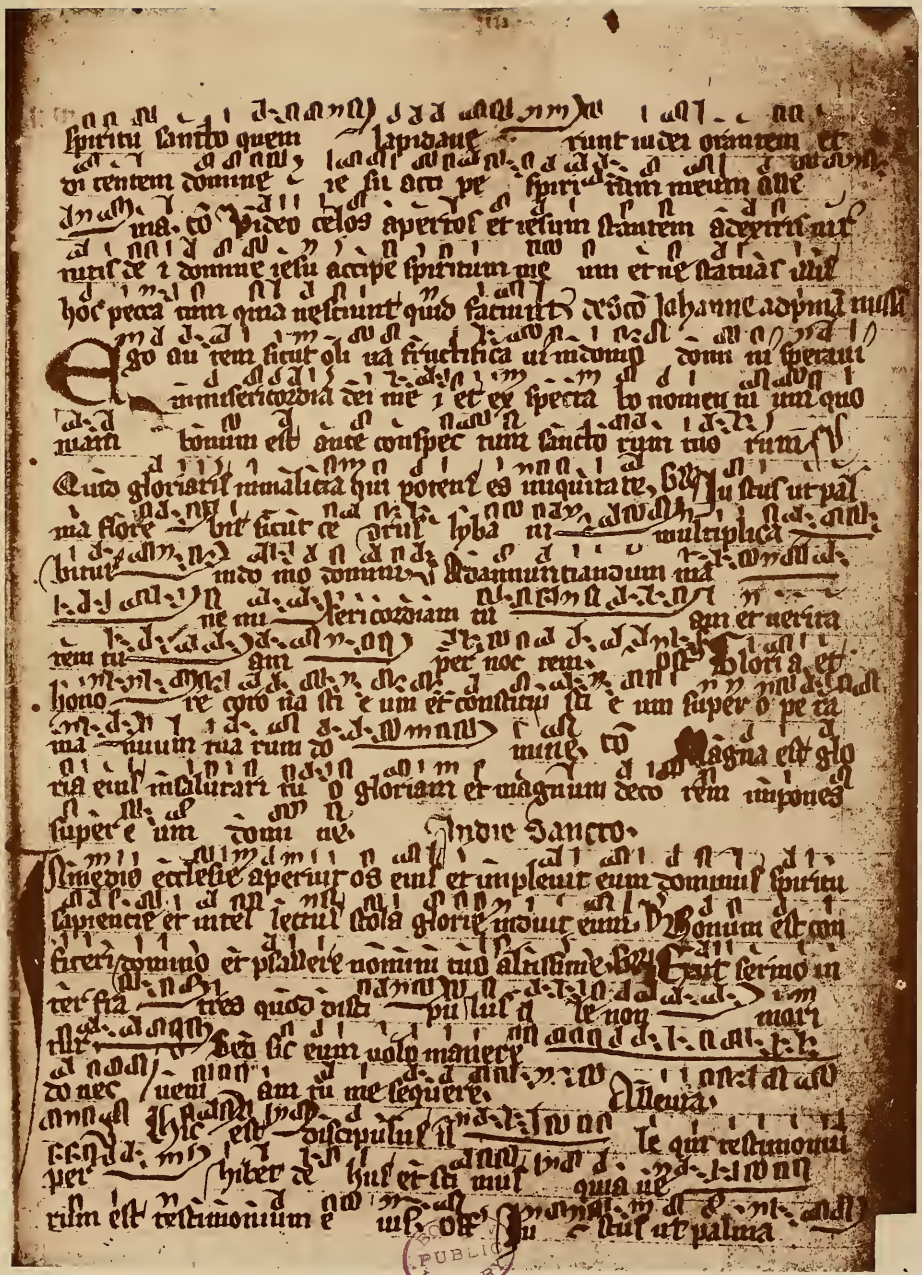

ZURICH, BIBL. CANTONALE, Nº 23. GRADUEL DE SCHAFFOUSE? P. 14. XIVe SIÈCLE.
NEUMES-ACCENTS GOTHIQUES.

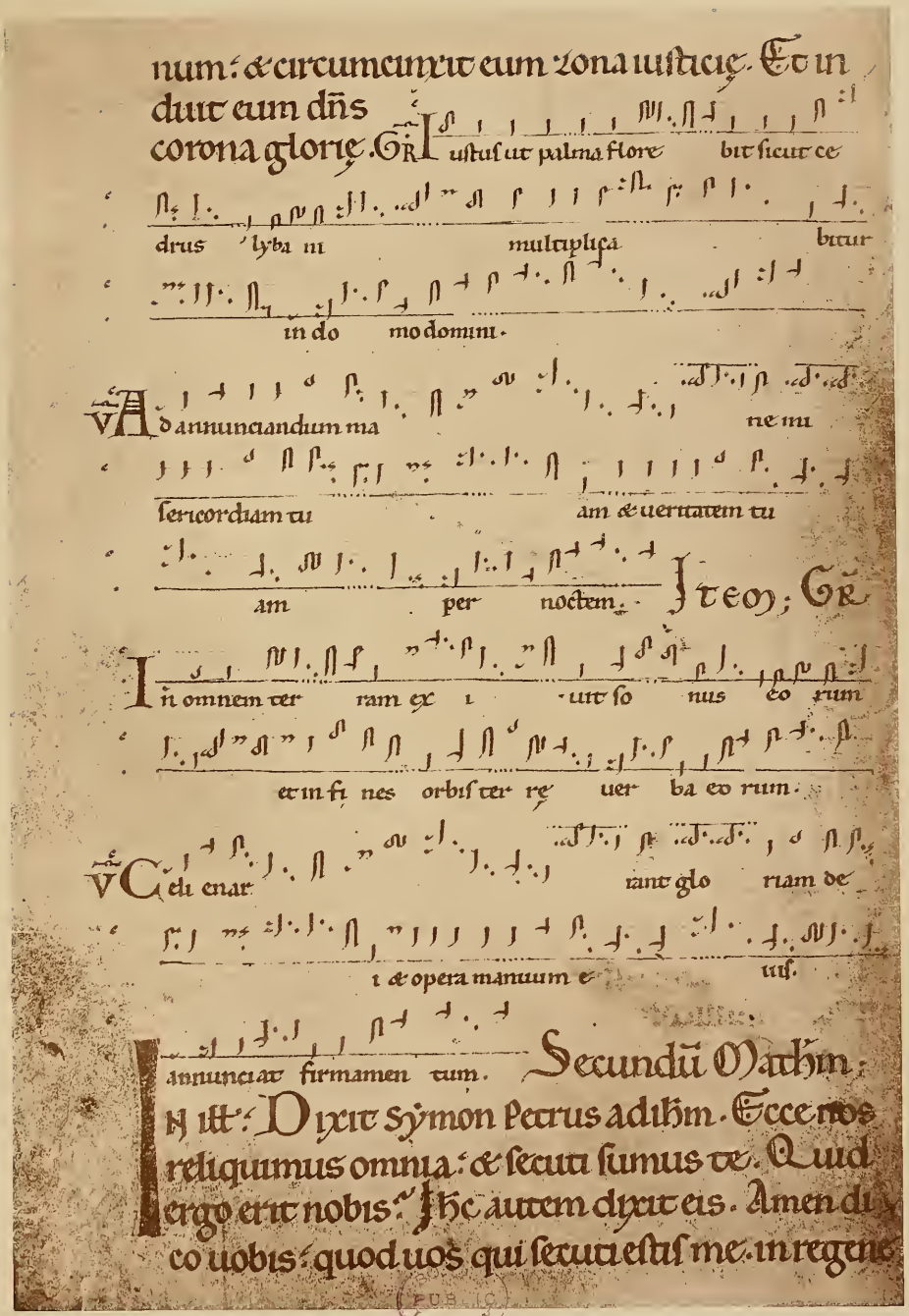


PUB. C. LIBRARY

LONDRES, MUSÉE BRITANNIQUE, ADD. 18031-2. MISSEL PLÉNIER DE L'ABBAYE DE STAVELOT, F° 213ᵛ. XIIIᵉ SIÈCLE, DÉBUT.

NEUMES-ACCENTS ALLEMANDS GOTHIQUES SUR TROIS OU QUATRE LIGNES. FA ROUGE.

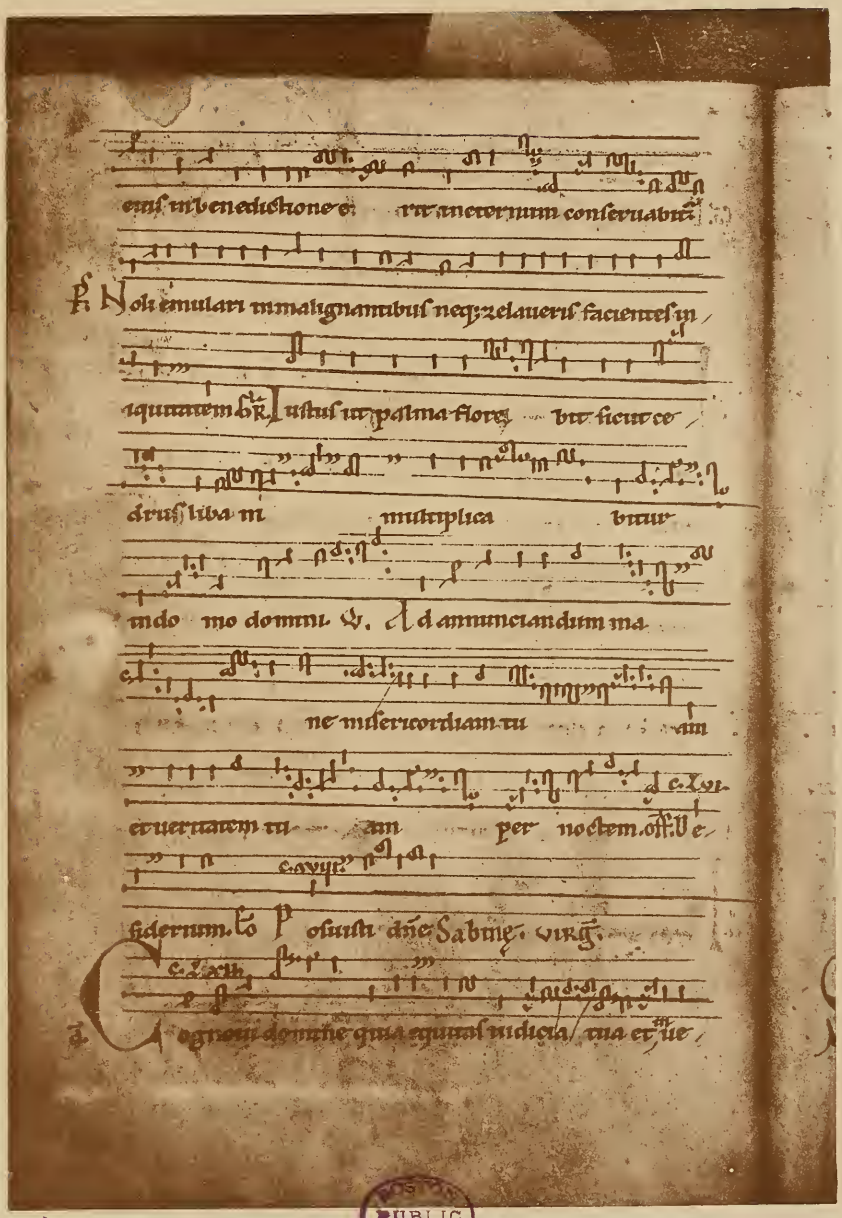

PUBLIC LIBRARY

TRÈVES, BIBL. DE M. BOHN. GRADUEL DE TRÈVES, IN-4°, P. 282. XIII^e SIÈCLE, DÉBUT.
NEUMES-ACCENTS GOTHIQUES SUR QUATRE LIGNES. FA, LIGNE OU INTERLIGNE, ROUGE ; LES AUTRES NOIRES.

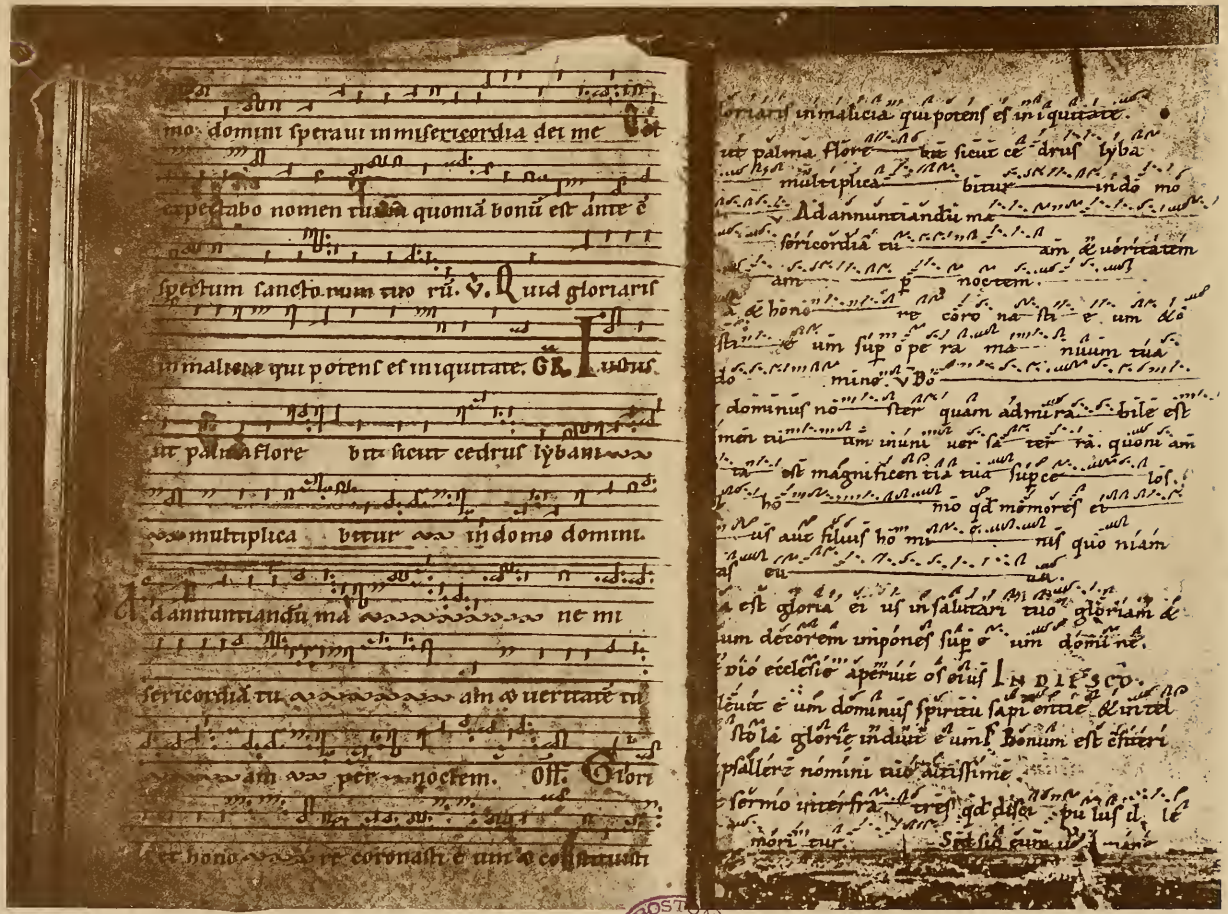

BOSTON PUBLIC LIBRARY

TRÈVES, BIBL. DE M. BOHN.
GRADUEL DE TRÈVES IN-8°, P. XII. XIII^e SIÈCLE.
NEUMES-ACCENTS GOTHIQUES SUR LIGNES.

TRÈVES, BIBL. DE LA VILLE. FRAGMENT. XI^e SIÈCLE.
NEUMES-ACCENTS ALLEMANDS.

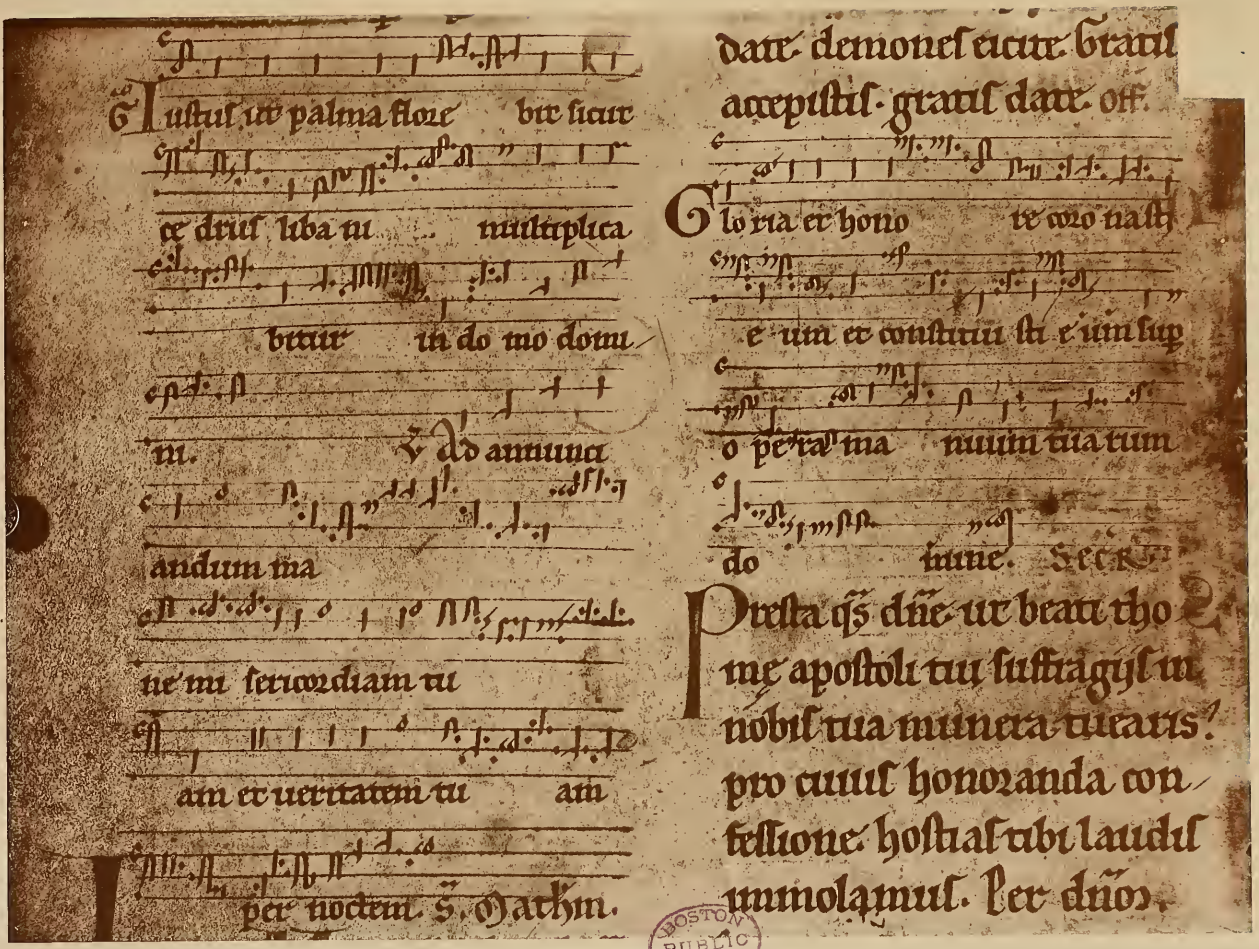

JUTPHAAS, PRÈS UTRECHT, BIBLIOTHÈQUE DE M. VAN HEUKELUM.

N° 1. MISSEL PLÉNIER HOLLANDAIS. F° 138v. XIIIe SIÈCLE.

NEUMES-ACCENTS GOTHIQUES SUR QUATRE LIGNES NOIRES.

BOSTON PUBLIC LIBRARY

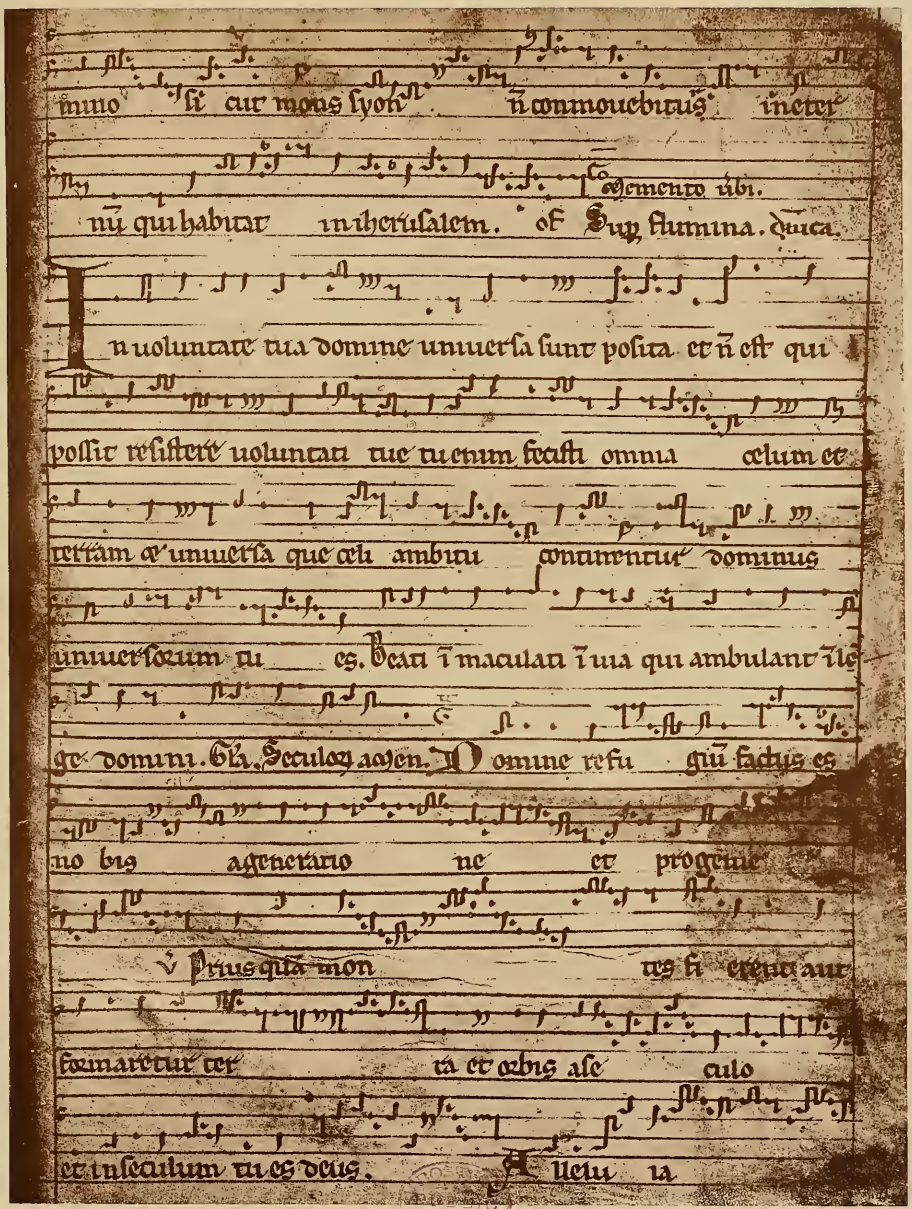

LONDRES, MUSÉE BRITANNIQUE, ADD. 26884.

GRADUEL, PROVENANCE ALLEMANDE. XIII^e SIÈCLE. DERNIER F^o R.

NEUMES-ACCENTS GOTHIQUES SUR QUATRE LIGNES.

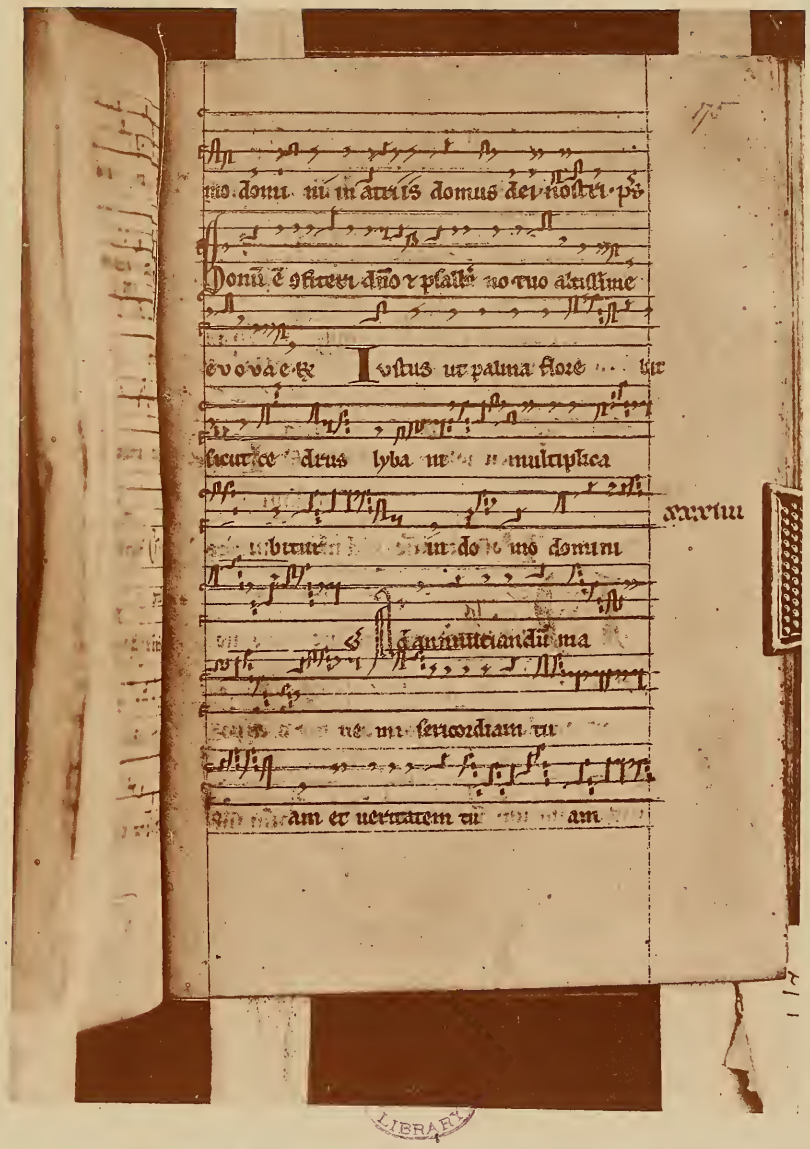

LONDRES, MUSÉE BRITANNIQUE, ADD. 27921.

GRADUEL. PROVENANCE ALLEMANDE. F° 175r. XIIIe SIÈCLE.

NEUMES-ACCENTS ALLEMANDS SUR QUATRE LIGNES NOIRES, MAIS ANCIENNEMENT F ROUGE ET C JAUNE.

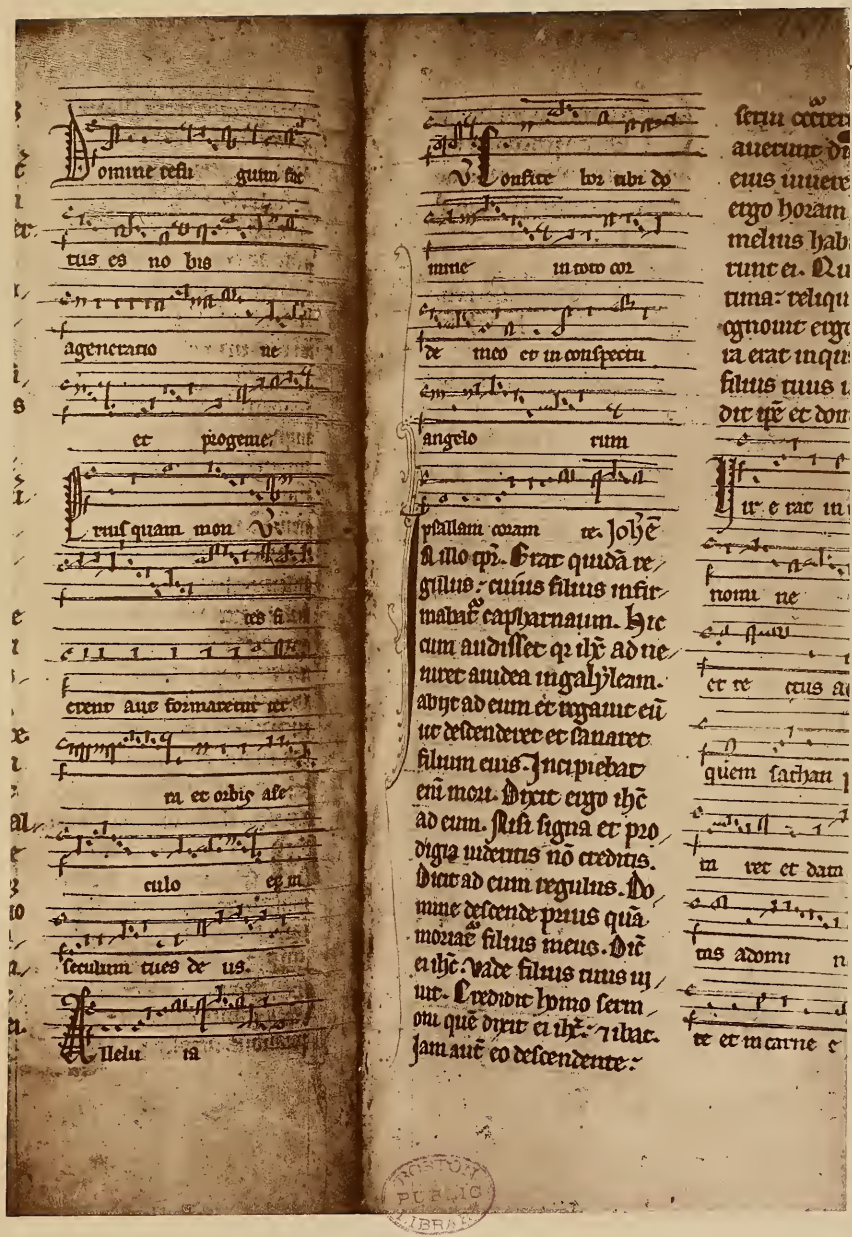

WIRZENBORN, ARCHIVES DE L'ÉGLISE. MISSEL PLÉNIER, F^os 217^v ET 218^r.
PROVENANCE, COBLENTZ. XIII^e SIÈCLE.
EUMES-ACCENTS GOTHIQUES SUR QUATRES LIGNES. C, LIGNE OU INTERLIGNE, JAUNE ; F, LIGNE OU INTERLIGNE, ROUGE ; LES DEUX AUTRES NOIRES ; UNE CINQUIÈME POUR LE TEXTE.

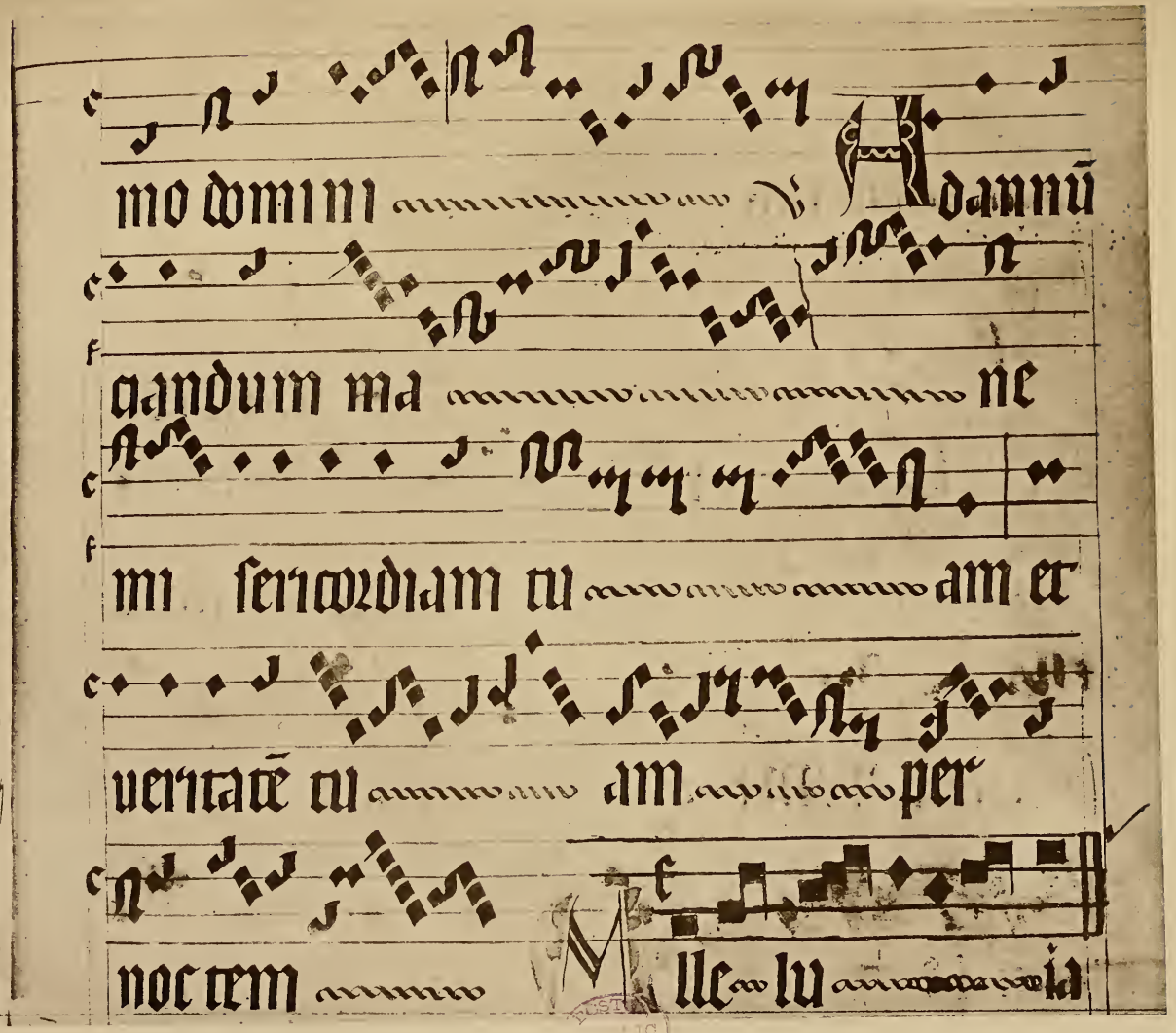


LONDRES, MUSÉE BRITANNIQUE. ADD. 16950, GRADUEL. PROVENANCE? F° 209ᵛ. A. D. 1260.

NEUMES GOTHIQUES.

PL. 138

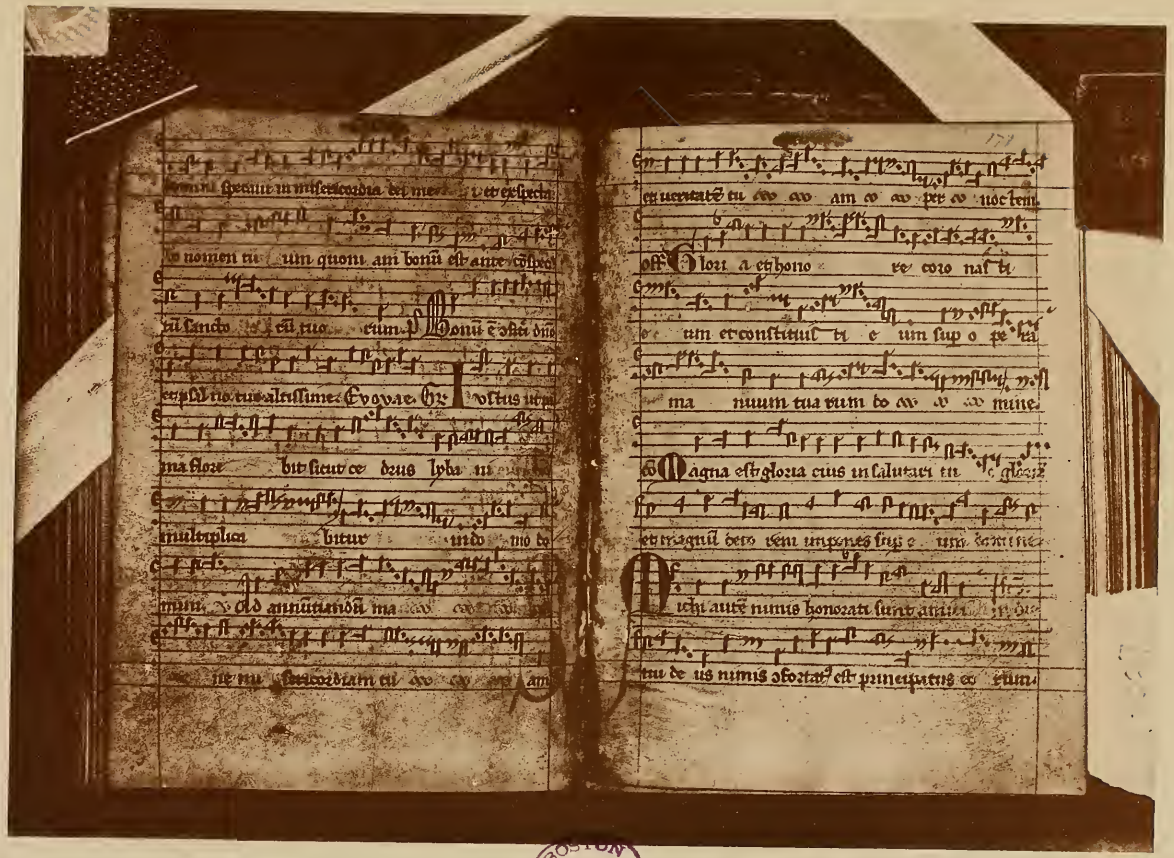

BOSTON PUBLIC LIBRARY

LONDRES, MUSÉE BRITANNIQUE. ADD. 30027. GRADUEL. PROVENANCE ALLEMANDE. F^os 170^v ET 171^r. XIV^e SIÈCLE.
NEUMES ALLEMANDS GOTHIQUES SUR QUATRE LIGNES NOIRES.

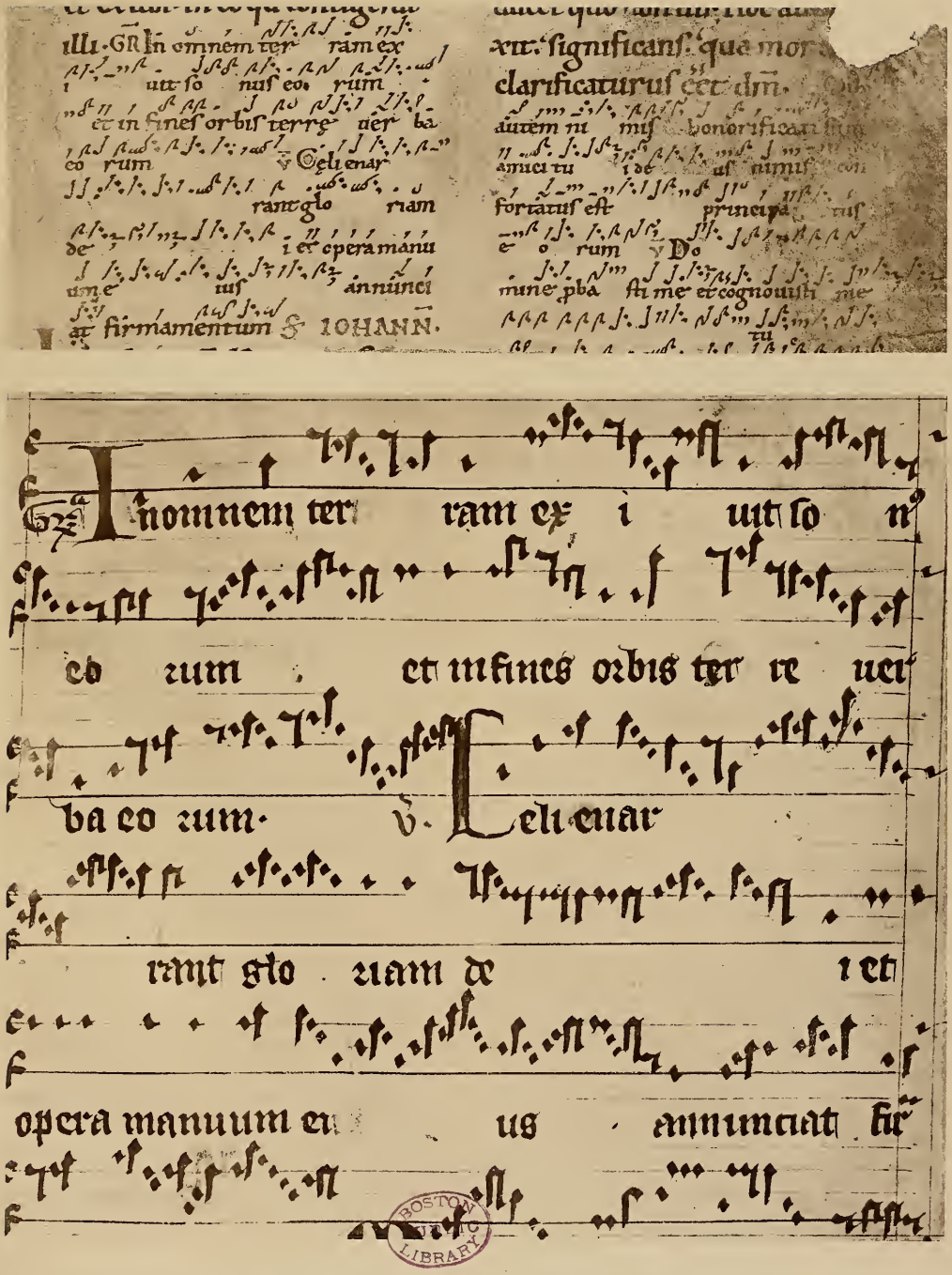


A. — TRÈVES, BIBL. DE M. BOHN. FRAGMENT. XI$^{e}$-XII$^{e}$ SIÈCLE.

B. — ROME, BIBL. ANGELICA, T. 8. 8. GRADUEL ALLEMAND, P. 178. XIV$^{e}$ SIÈCLE.

NEUMES GOTHIQUES SUR QUATRE OU CINQ LIGNES. F, ROUGE ; C, JAUNE. CES LIGNES TRACÉES SUR LES LIGNES NOIRES. UN PEU RÉDUIT.

BOSTON PUBLIC LIBRARY

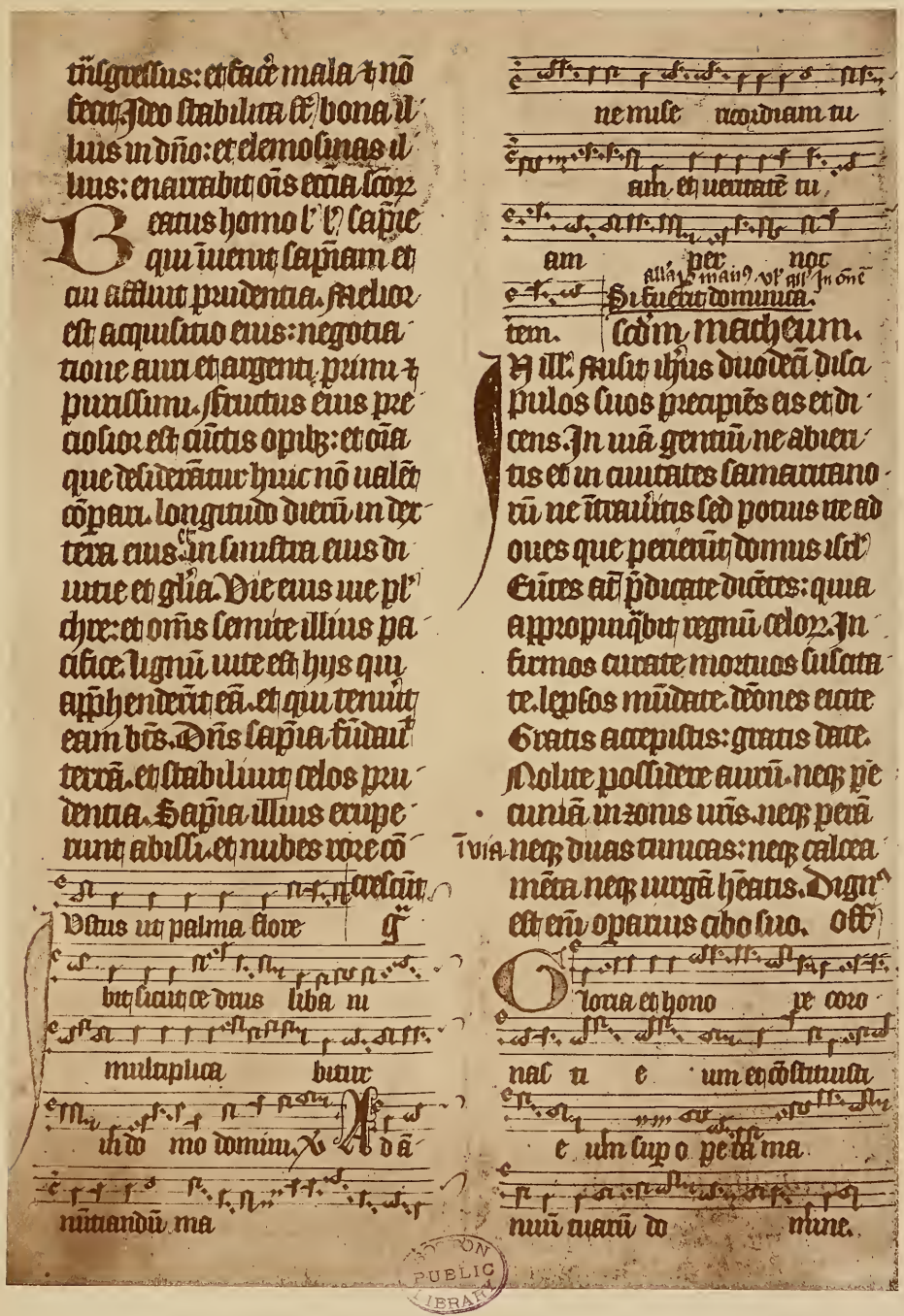

MILAN, BIBLIOTHÈQUE BRÉRA, AE. XIV. 12. GRADUEL ALLEMAND, F° 93ᵛ. XIVᵉ SIÈCLE.
NEUMES ALLEMANDS GOTHIQUES SUR QUATRE LIGNES NOIRES.

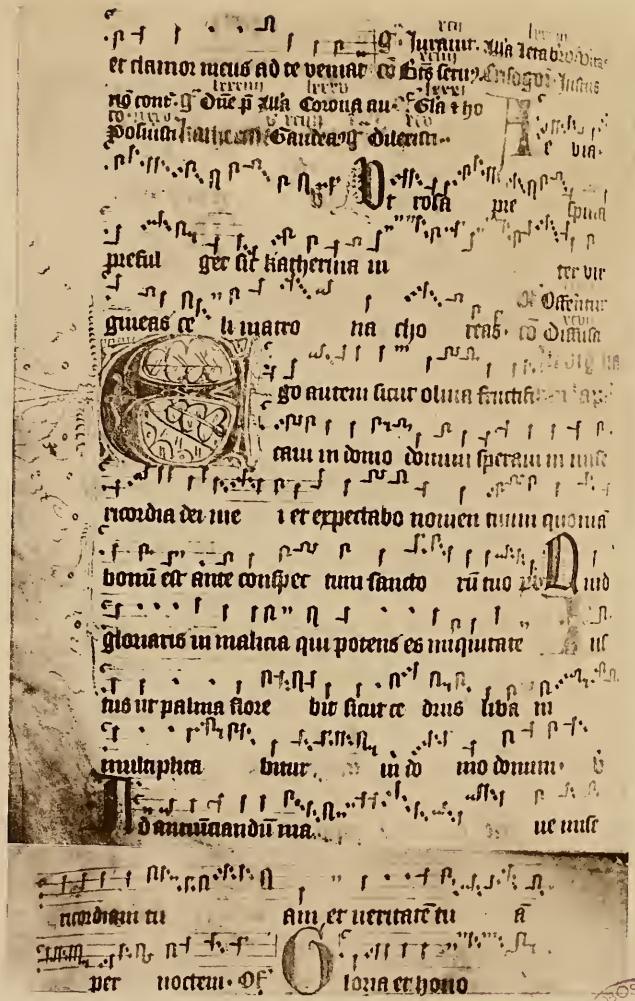

AMSTERDAM, BIBL. DE LA VILLE, A^v, 3.
GRADUEL HOLLANDAIS, F° 78^v. XIV^e SIÈCLE. RÉDUCTION.

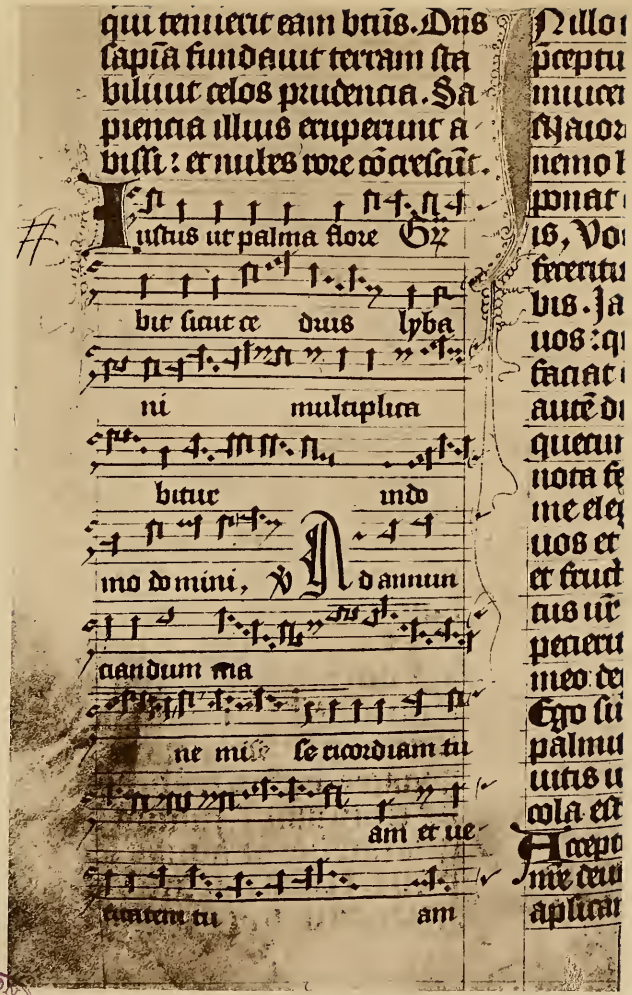

TRÈVES, BIBL. DE LA CATHÉDRALE.
GRADUEL. XIV^e SIÈCLE.

NEUMES ALLEMANDS GOTHIQUES.

BOSTON PUBLIC LIBRARY

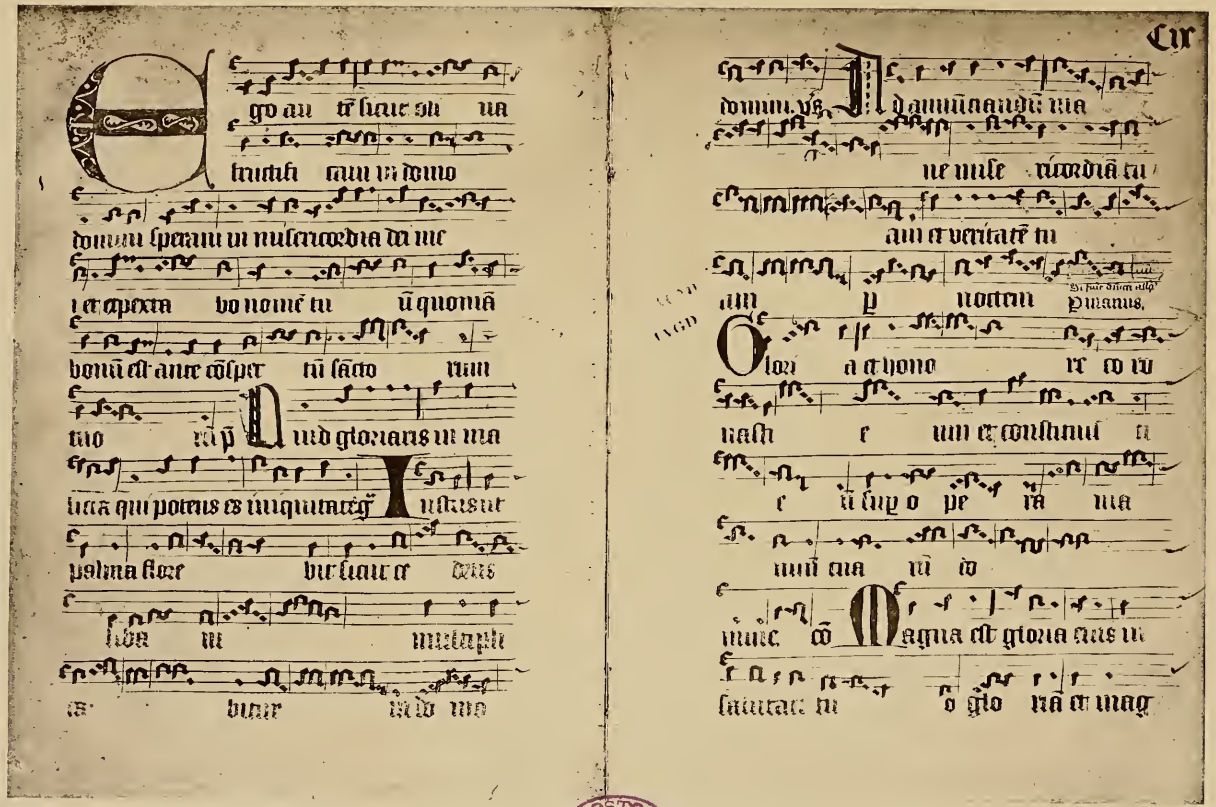

LEYDE, BIBLIOTHÈQUE DE L'UNIVERSITÉ.

FONDS LATIN, N° 1327. MORCEAU DE GRADUEL HOLLANDAIS, F^os 41^v ET 42^r. XIV^e-XV^e SIÈCLE.

NEUMES ALLEMANDS GOTHIQUES SUR QUATRE LIGNES NOIRES. RÉDUCTION.

BOSTON PUBLIC LIBRARY

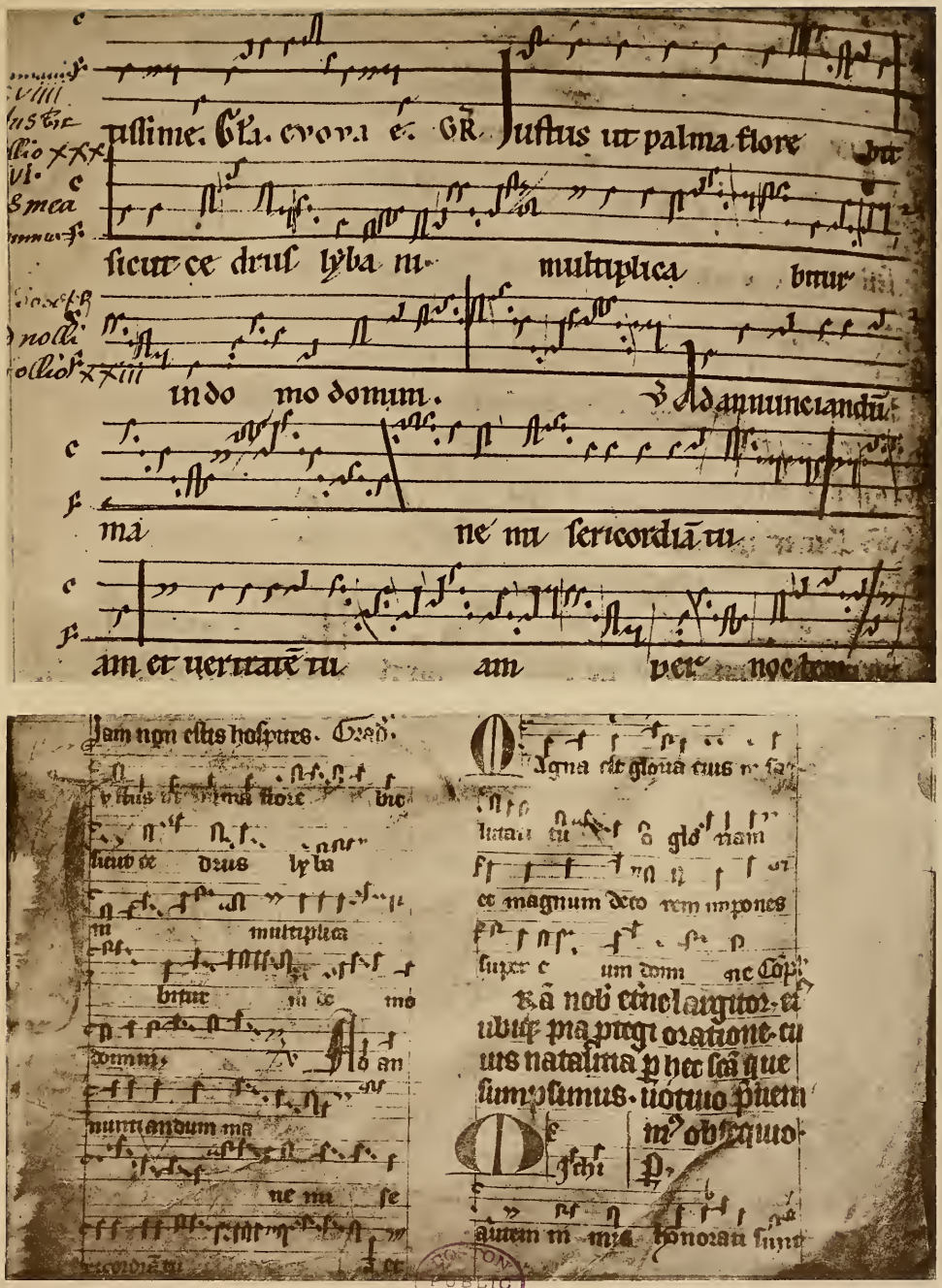

A. — COLMAR, BIBL. DE LA VILLE. N° 445. GRADUEL F° 25. XIII^e SIÈCLE. F, LIGNE ROUGE.

B. — TRÈVES, BIBL. DE LA VILLE. FRAGMENT, XV^e SIÈCLE. UN PEU RÉDUIT.

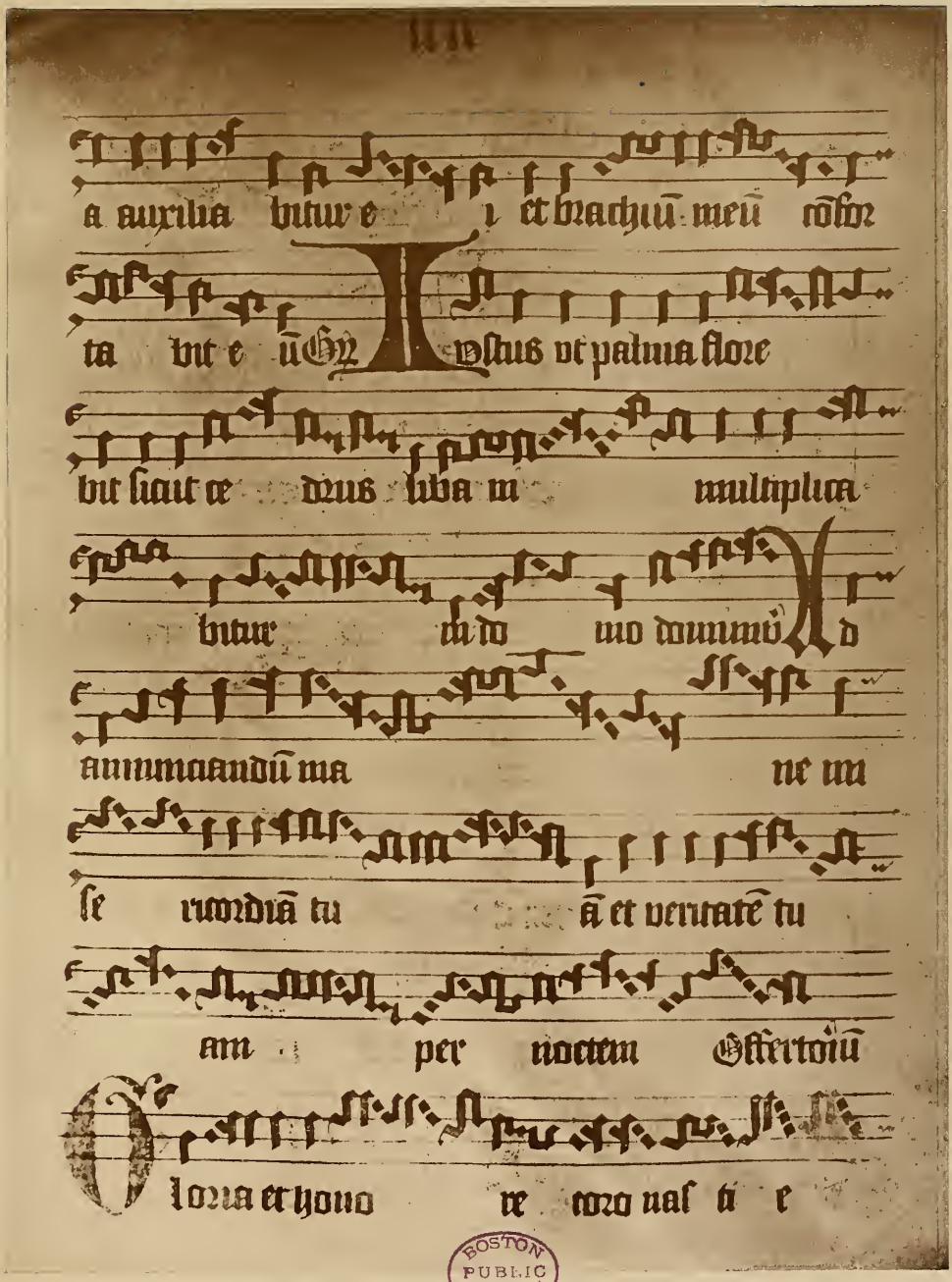

BOSTON PUBLIC LIBRARY

LONDRES, MUSÉE BRITANNIQUE. ADDIT. 24687. GRADUEL, PROVENANCE ALLEMANDE. F° 77r.
XVe SIÈCLE.
NEUMES GOTHIQUES SUR QUATRE LIGNES NOIRES.

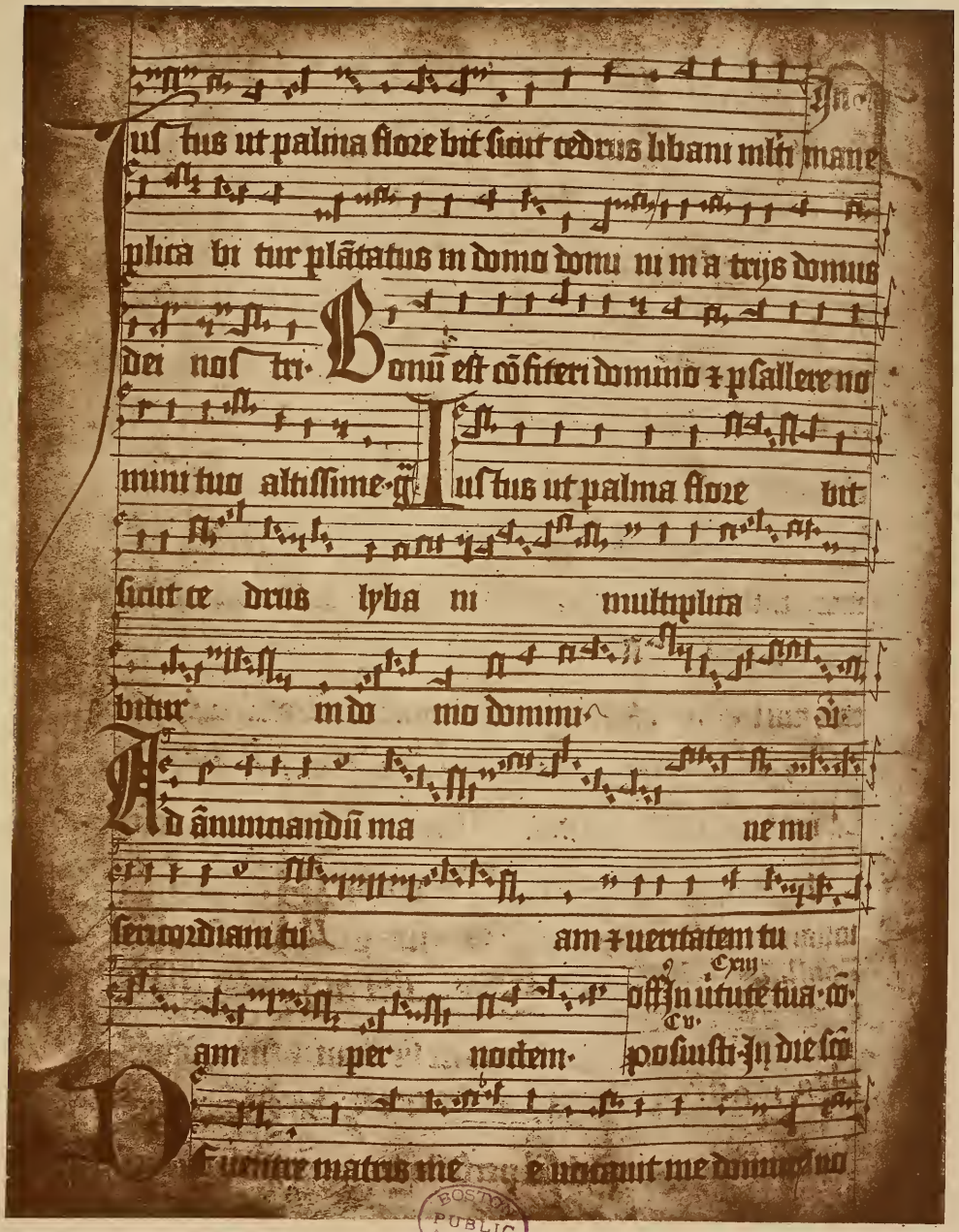


BOSTON PUBLIC LIBRARY

TRÈVES, BIBLIOTHÈQUE DE LA CATHÉDRALE. GRADUEL ÉCRIT A TRÈVES EN 1435.

NEUMES ALLEMANDS GOTHIQUES SUR CINQ LIGNES. FA ROUGE.

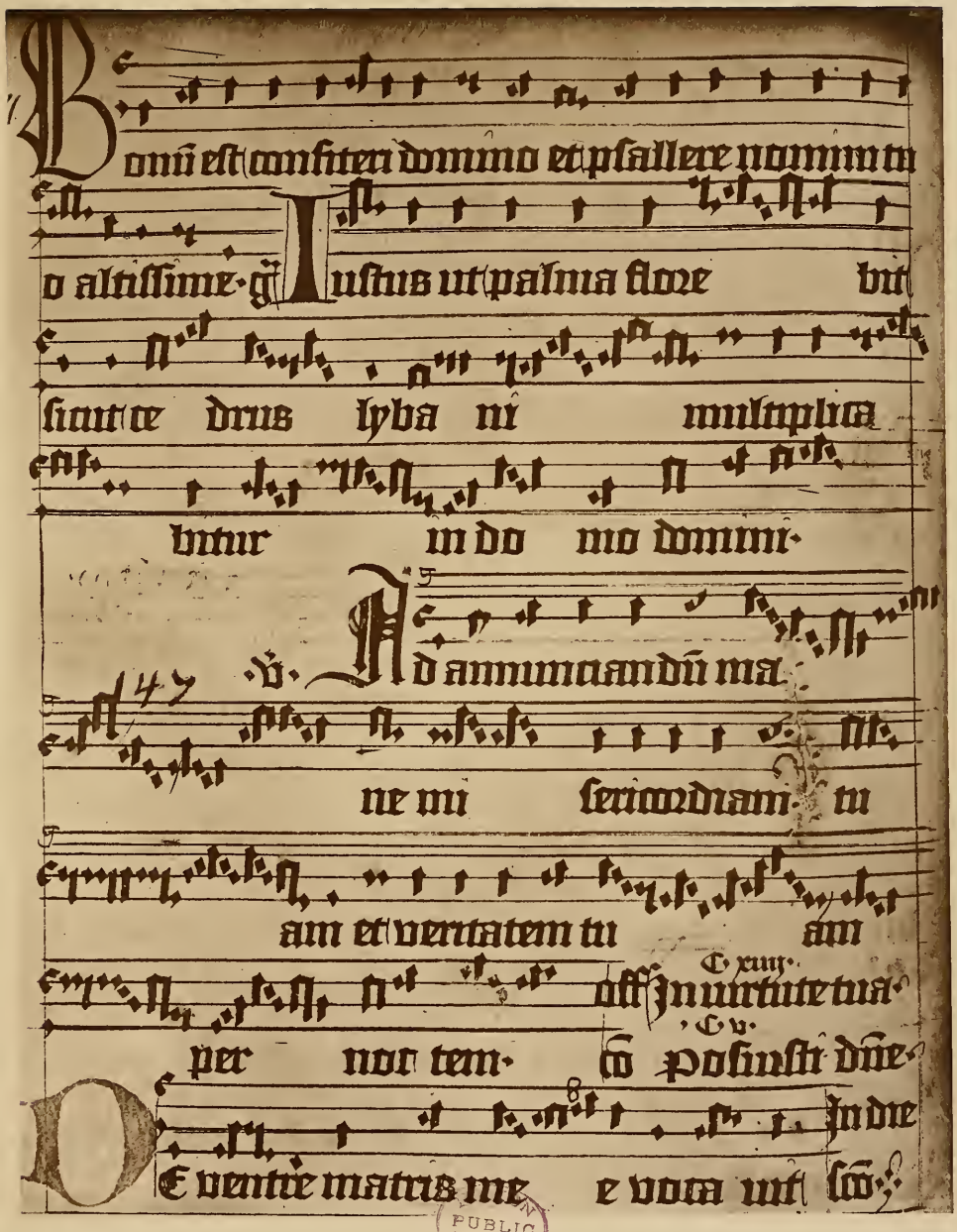


PUBLIC LIBRARY

TRÈVES, BIBLIOTHÈQUE DE LA CATHÉDRALE. GRADUEL, XV^e SIÈCLE.

NEUMES ALLEMANDS GOTHIQUES. FA ROUGE.

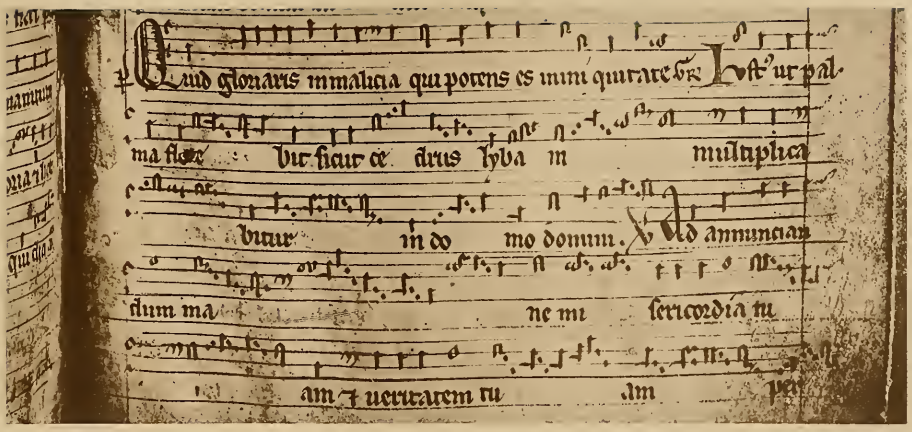

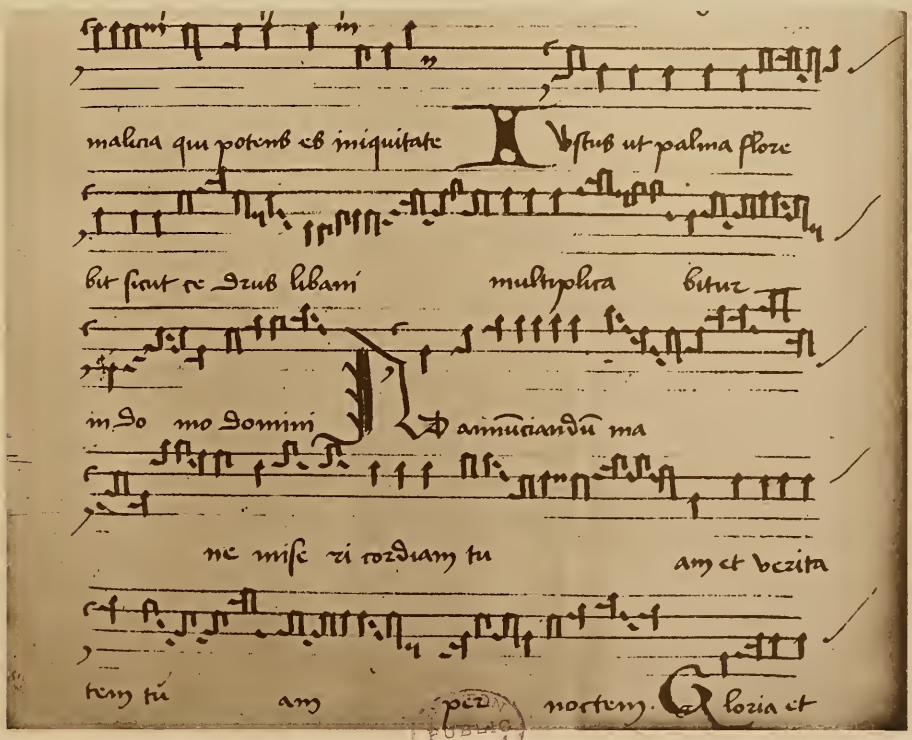

A. — BRUXELLES, BIBLIOTHÈQUE DU DUC D'ARENBERG, Nº 9 DES MSS RÉSERVÉS.
GRADUEL D'AIX-LA-CHAPELLE, P. 20r. XIVe SIÈCLE. RÉDUCTION.

B. — BRUXELLES, BIBLIOTHÈQUE ROYALE, Nº 4767. GRADUEL SUR PAPIER. Fº LXVI. A. D. 1542.
NEUMES ALLEMANDS GOTHIQUES.

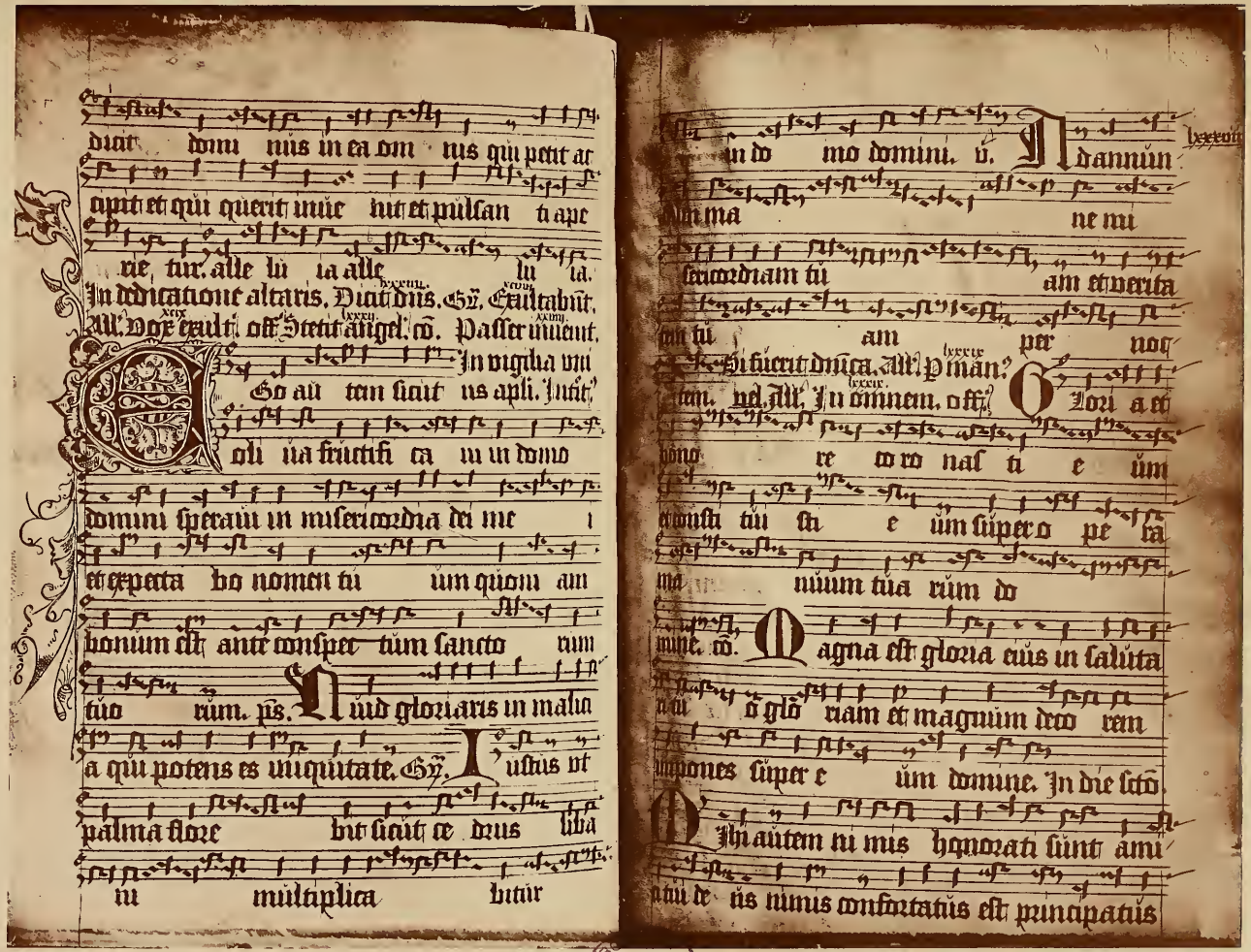

PUBLIC LIBRARY

AMSTERDAM, BIBL. DE L'UNIVERSITÉ, A[i] 8. GRADUEL HOLLANDAIS, F[os] 87[v] ET 88[r]. A. D. 1554.

NEUMES ALLEMANDS GOTHIQUES.

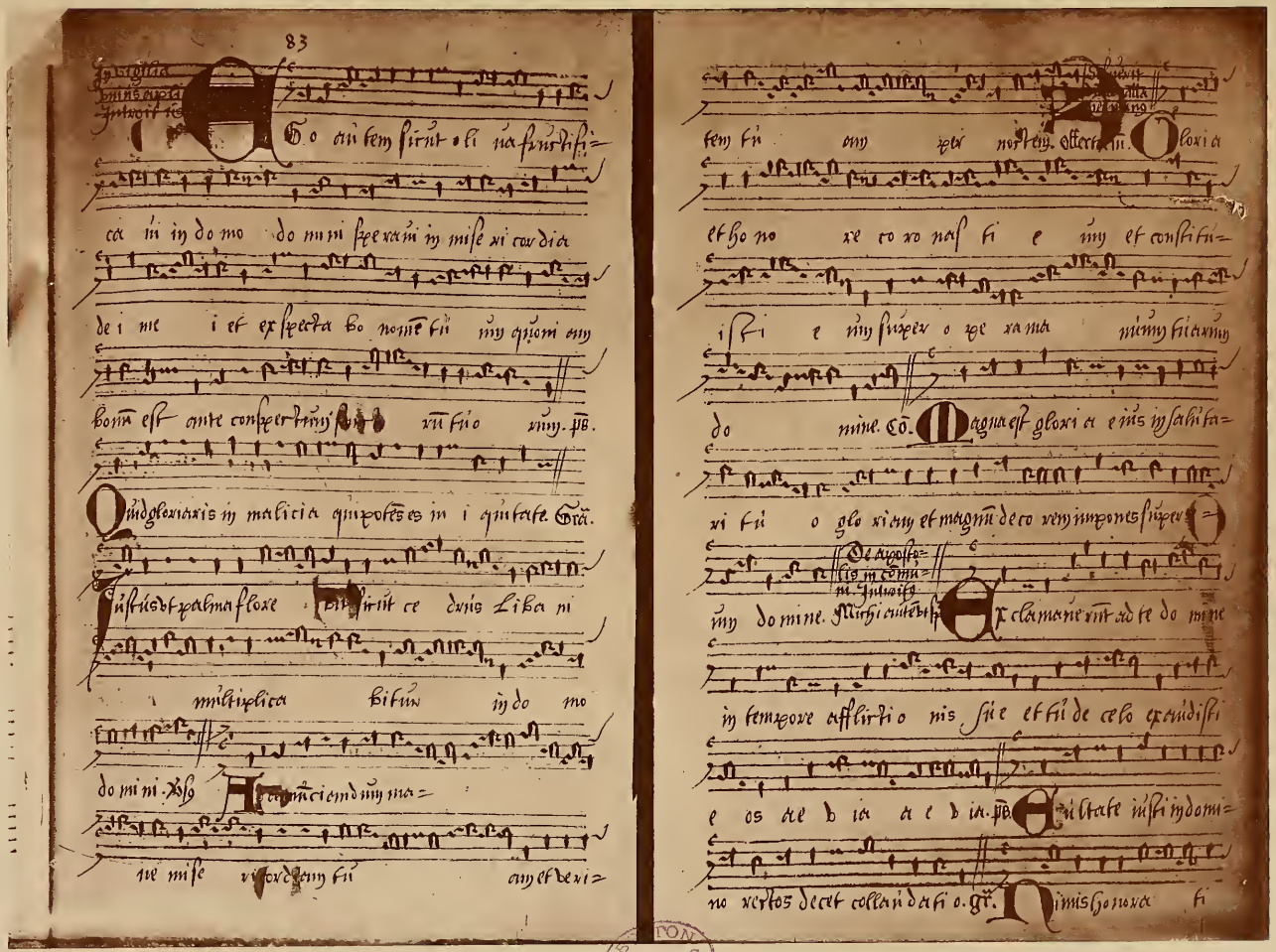

AMSTERDAM, BIBL. DE L'UNIVERSITÉ, 28. U. B. GRADUEL F^os 83^r ET 83^v. A. D. 1571.

PROVENANCE AMSTERDAM. PETIT IN-F° SUR PAPIER. PORTÉES MUSICALES IMPRIMÉES.

Pl. 150

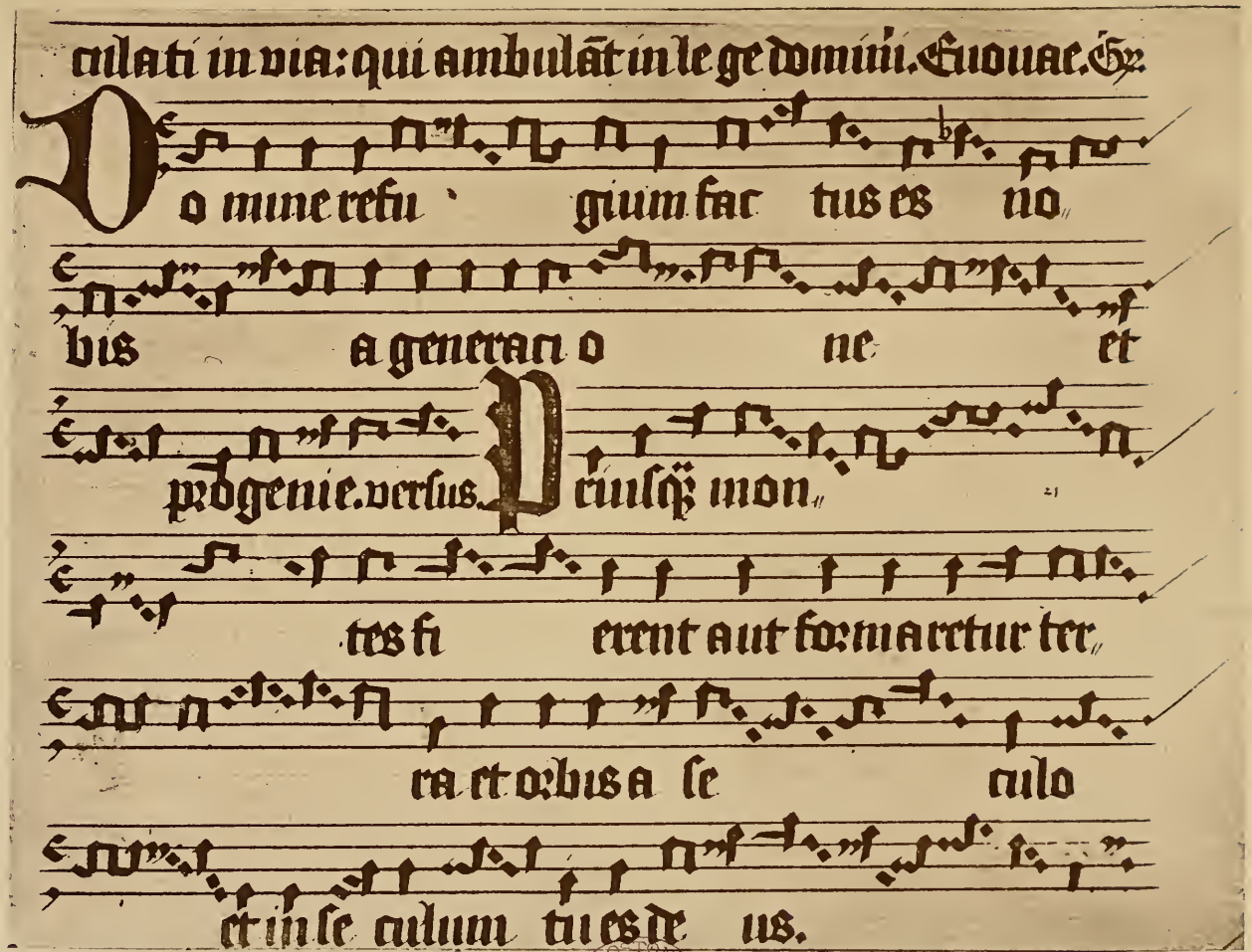


BOSTON PUBLIC LIBRARY

HARLEM, MUSÉE ÉPISCOPAL. N° 137. GRADUEL IN-F° SUR PAPIER.
VIENT DE L'ÉGLISE PAROISSIALE DE ZEVENHOVEN. VERS 1563. NEUMES ALLEMANDS GOTHIQUES.

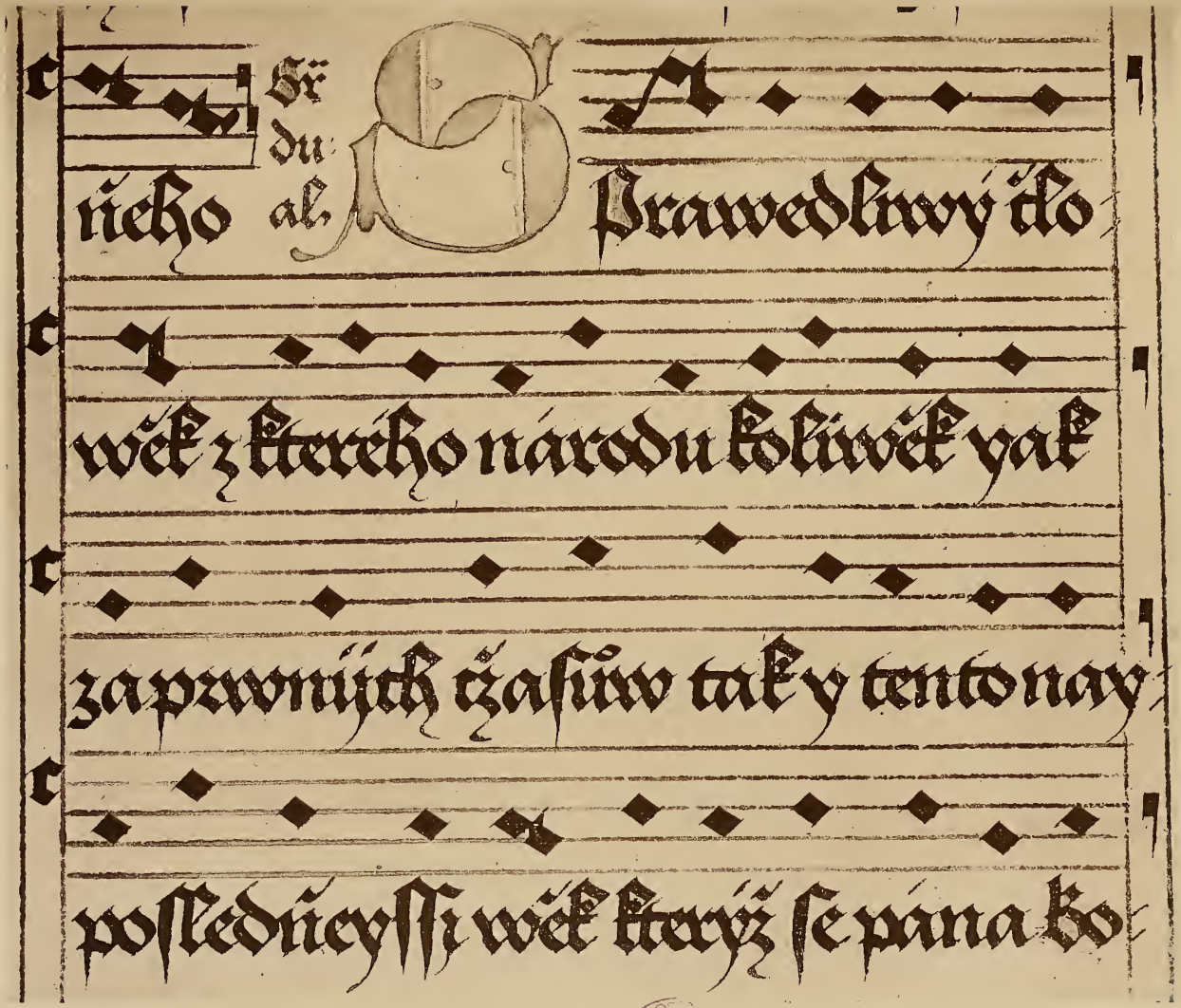


BO... PUB... LIBRARY

LONDRES, MUSÉE BRITANNIQUE, ADD., N° 16873. OFFICES EN BOHÉMIEN.
PROVENANCE, PRAGUE. A. D. 1570. GRANDEUR ORIGINALE.

Pl. 152

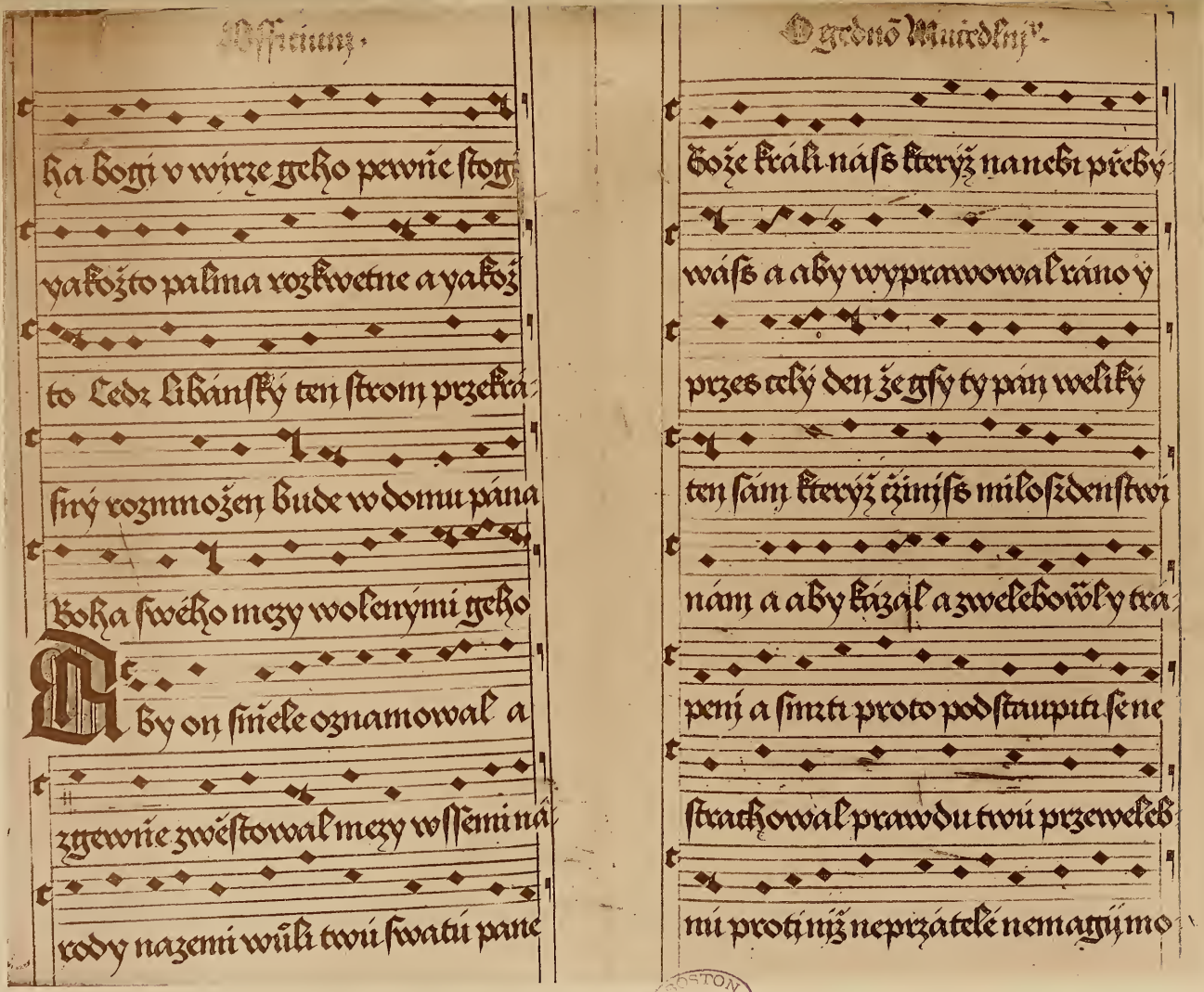

MÊME MANUSCRIT QUE LA PLANCHE PRÉCÉDENTE. RÉDUIT.

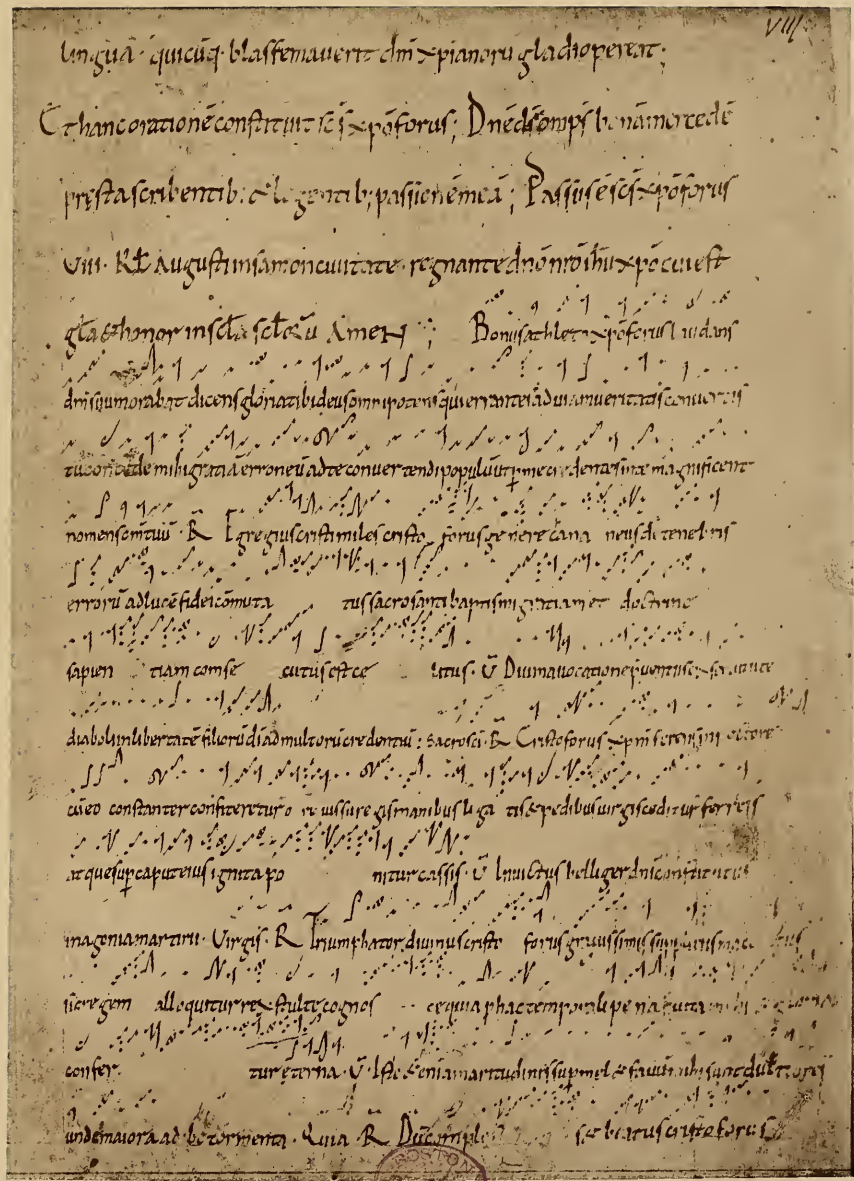

GAND, BIBLIOTHÈQUE DE L'UNIVERSITÉ. MS. N° 244 (S.-G., 155).
OFFICE DE SAINT-CHRISTOPHE, F° 8r. Xe SIÈCLE.
NOTATION MESSINE.

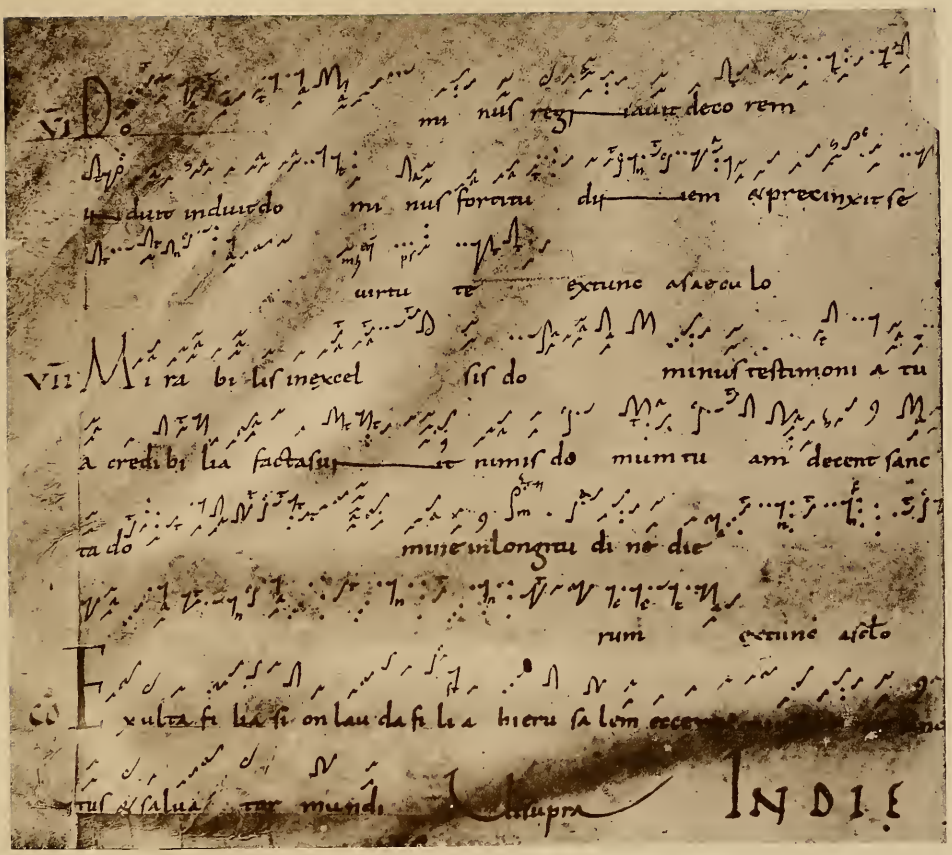

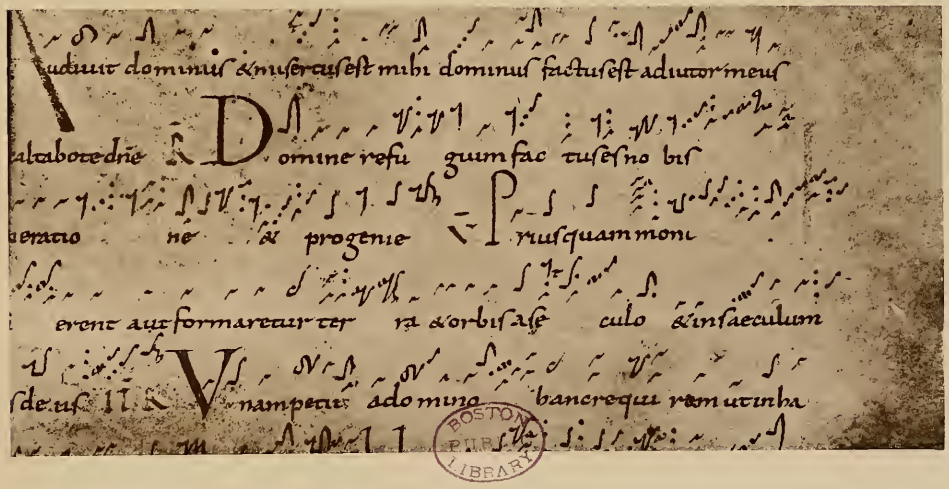

A — LAON. BIBL. DE LA VILLE, N° 239. GRADUEL DE NOTRE-DAME DE LAON, F° 9ᵛ. X^e SIÈCLE.
B — MÊME MANUSCRIT, F° 20ᵛ. NOTATION MESSINE AVEC LETTRES ROMANIENNES.

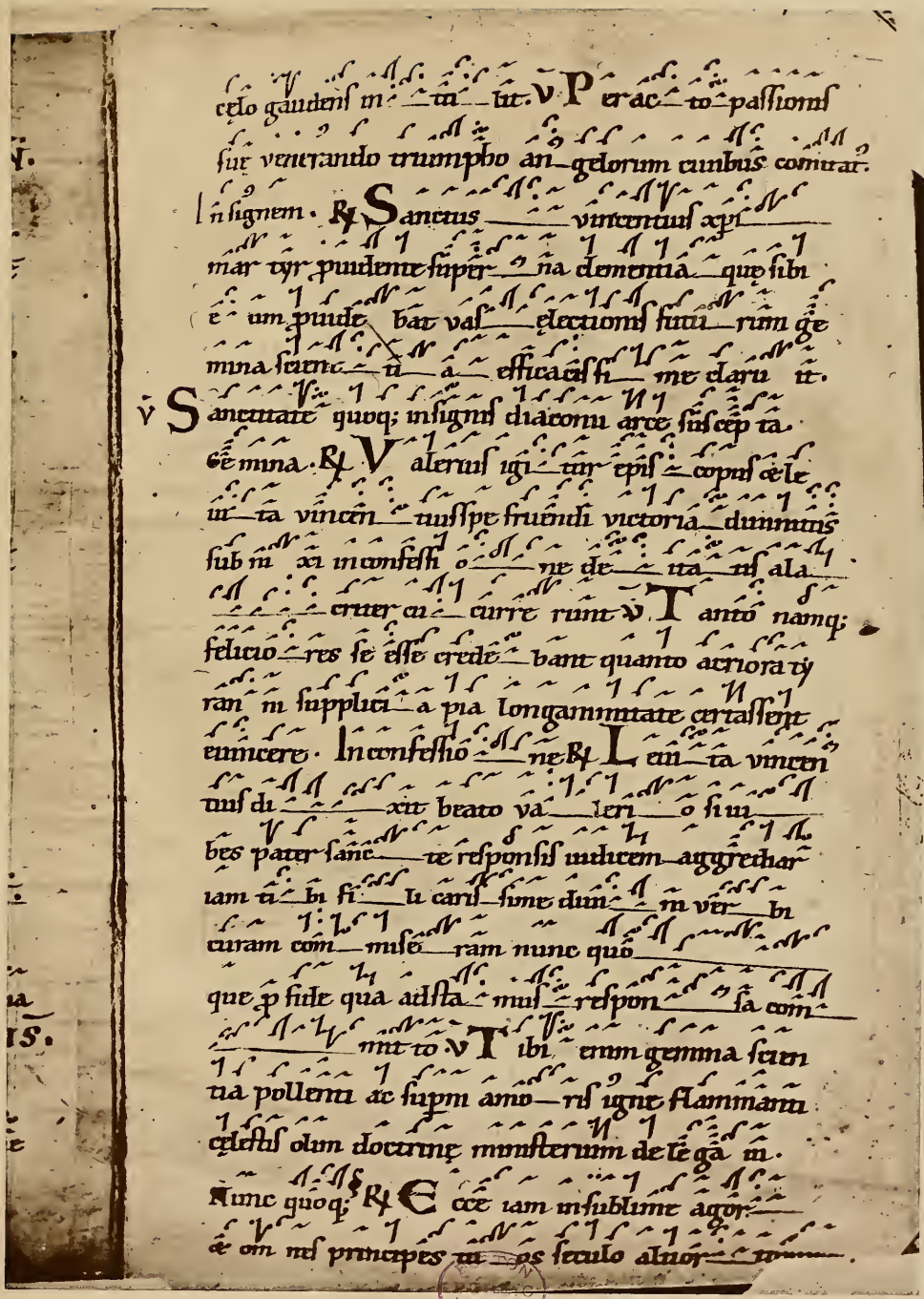

LA HAYE, MUSÉE MEERMANNO WEESTREENIANUM, N° 12. OFFICE DE SAINT VINCENT, F° 52r. XIe SIÈCLE.
PROVENANCE, SAINT-VINCENT DE METZ.
NOTATION MESSINE.

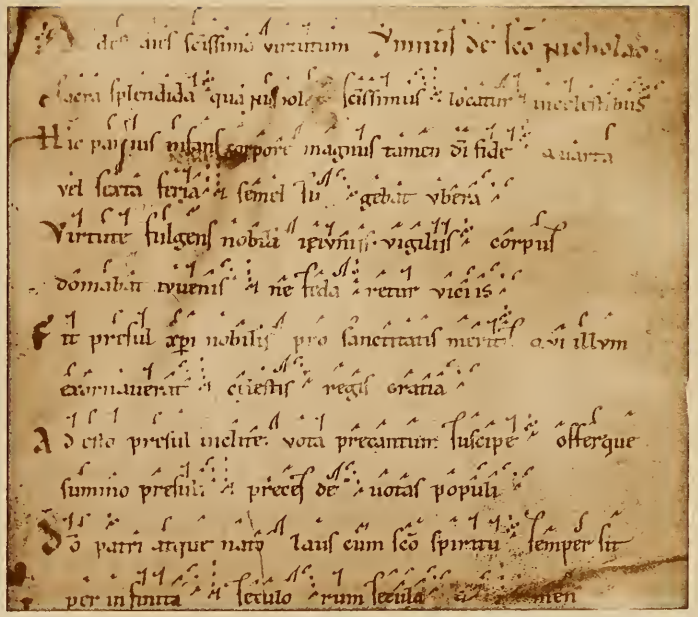

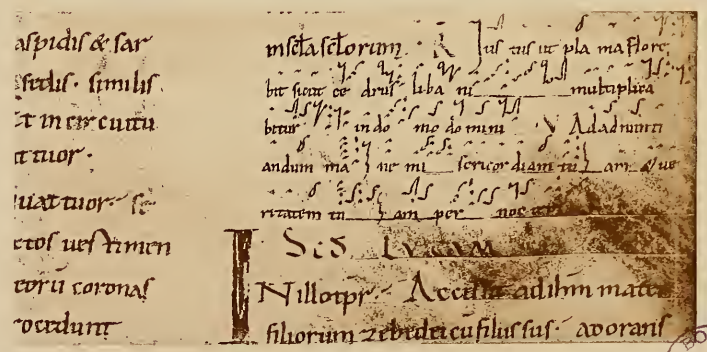

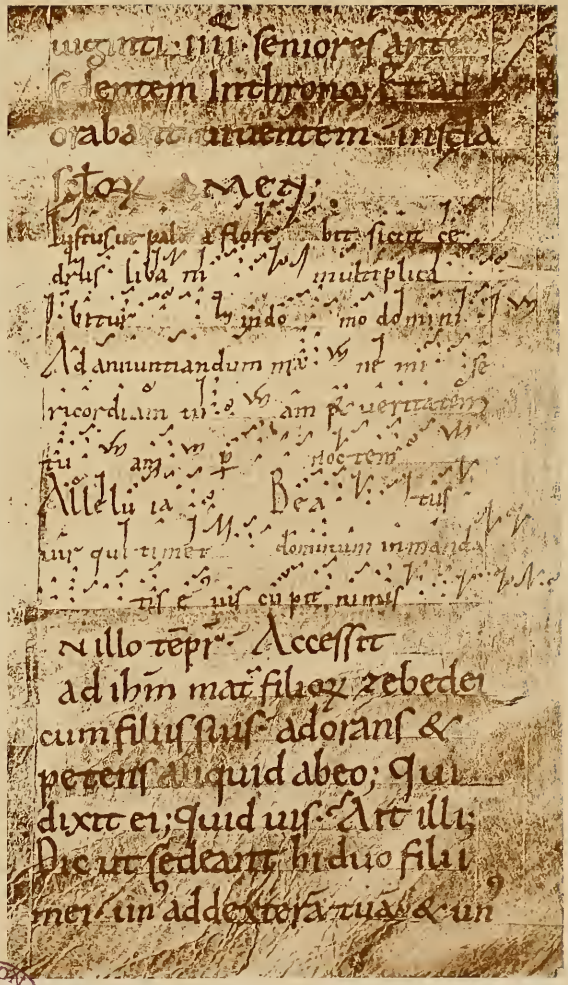

A — METZ, BIBL. DE LA VILLE, N° 80, DERNIER FEUILLET, VERSO. XI^e SIÈCLE. PROVENANCE, SAINT-VINCENT DE METZ.

B — TROYES, VILLE, N° 522. MISSEL PLÉNIER, P. 5. X^e SIÈCLE.

C — LAON, BIBL. DE LA VILLE, N° 236. MISSALE REMENSE, F° 122^r. XI^e SIÈCLE.

NOTATION MESSINE.

BOSTON PUBLIC LIBRARY

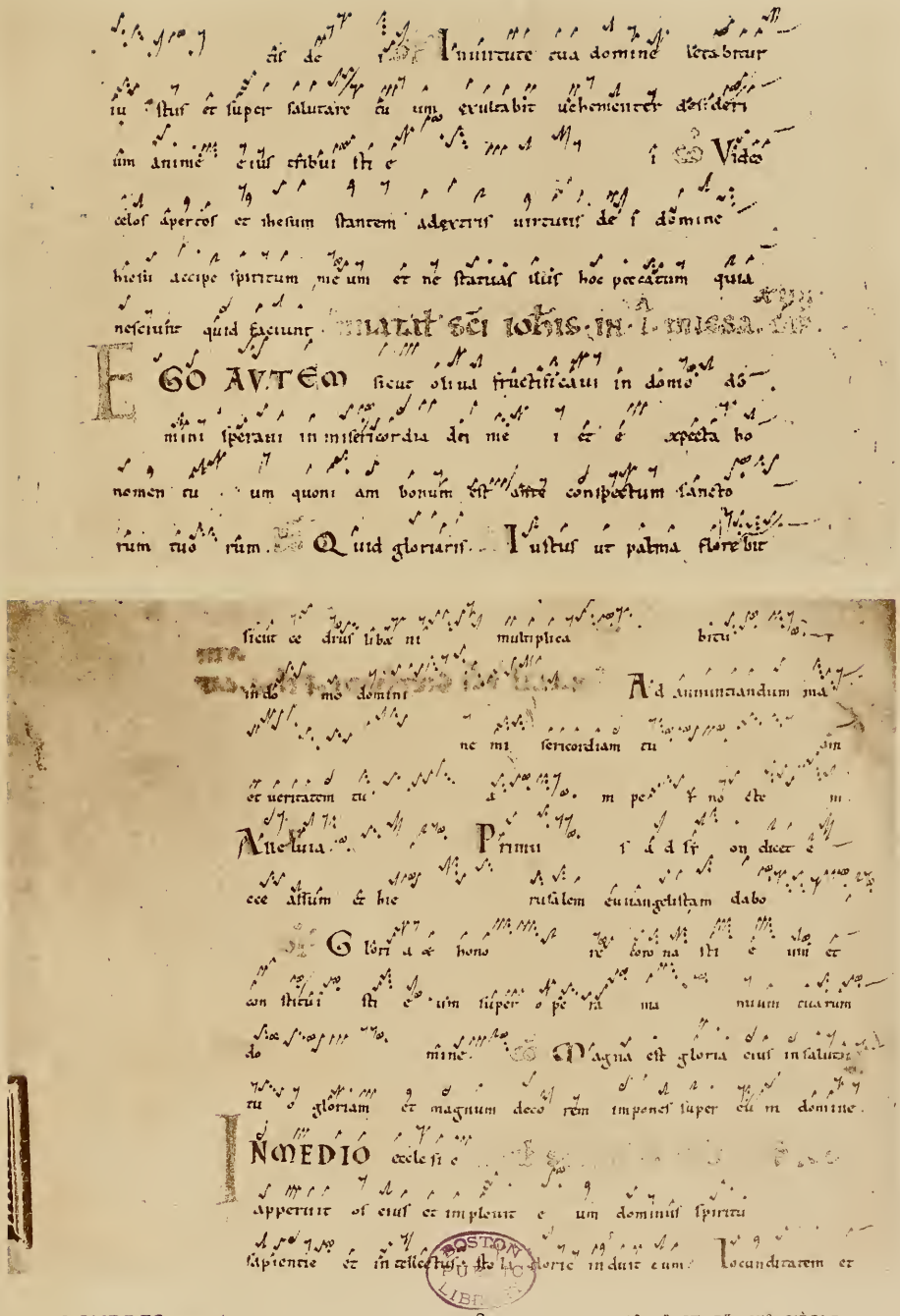

LONDRES, MUSÉE BRITANNIQUE, EGERTON, 857. GRADUEL, F° 5ʳ ET 5ᵛ. XIᵉ SIÈCLE.
NOTATION MESSINE.

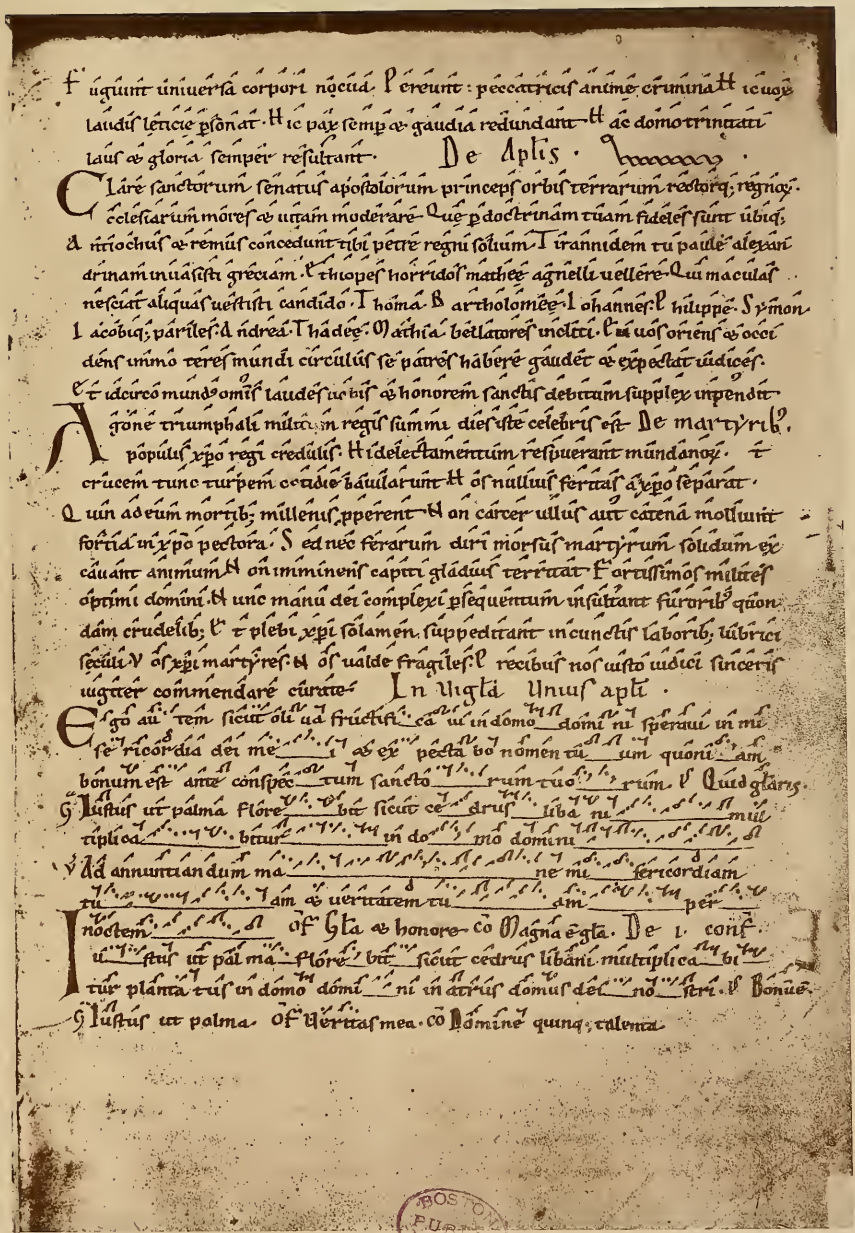

BRUXELLES, BIBL. ROYALE, Nº 2031-2.

SACRAMENTAIRE ET GRADUEL DE STAVELOT, CINQUIÈME Fº AVANT LA FIN. XIᵉ SIÈCLE.

NOTATION MESSINE.

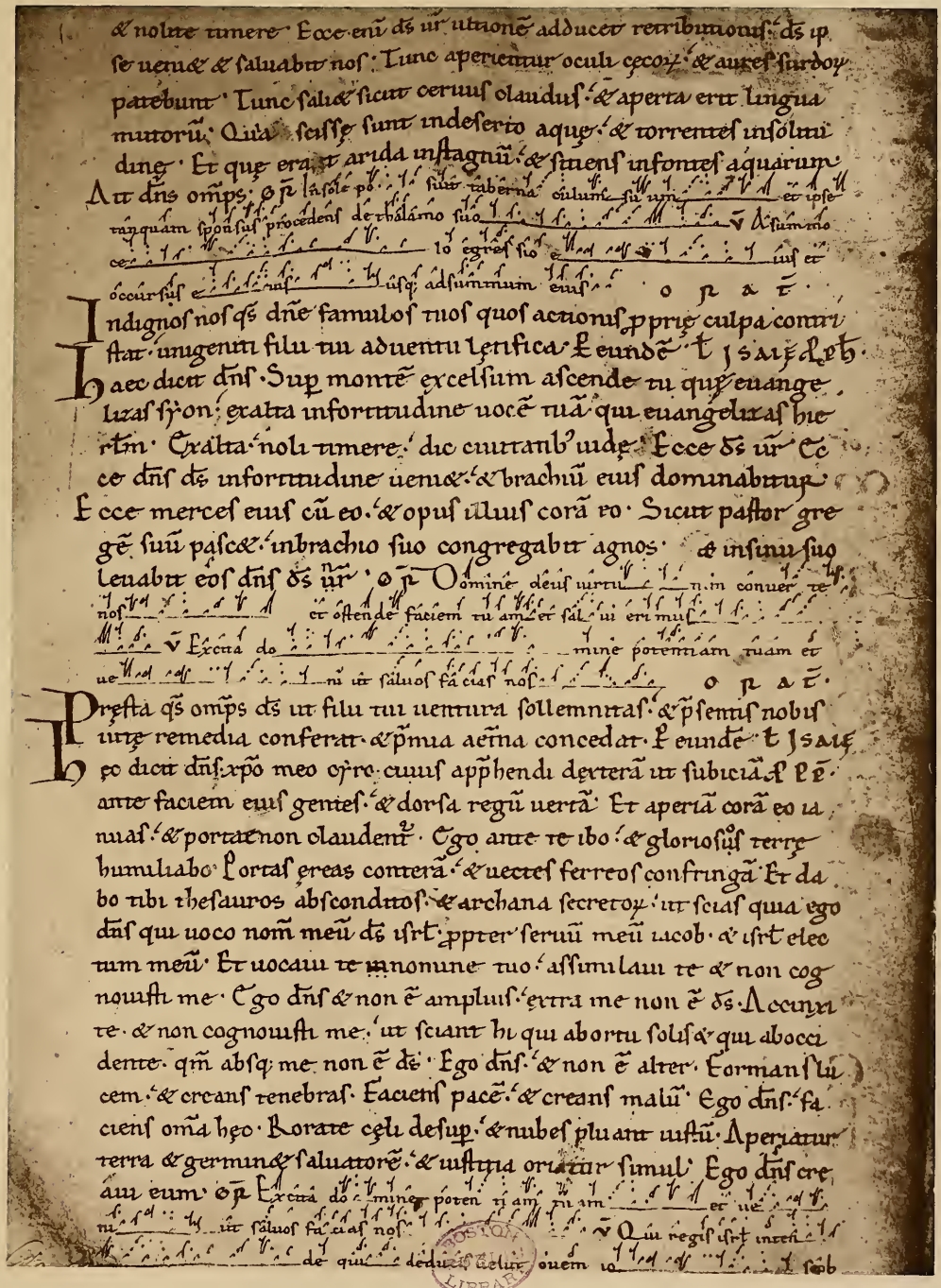

BRUXELLES, BIBL. ROYALE, FONDS FÉTIS, N° 1162.

MISSEL PLÉNIER « AD USUM S. HUBERTI ANDAGINENSIS ». XI^e-XII^e SIÈCLE.

NOTATION MESSINE.

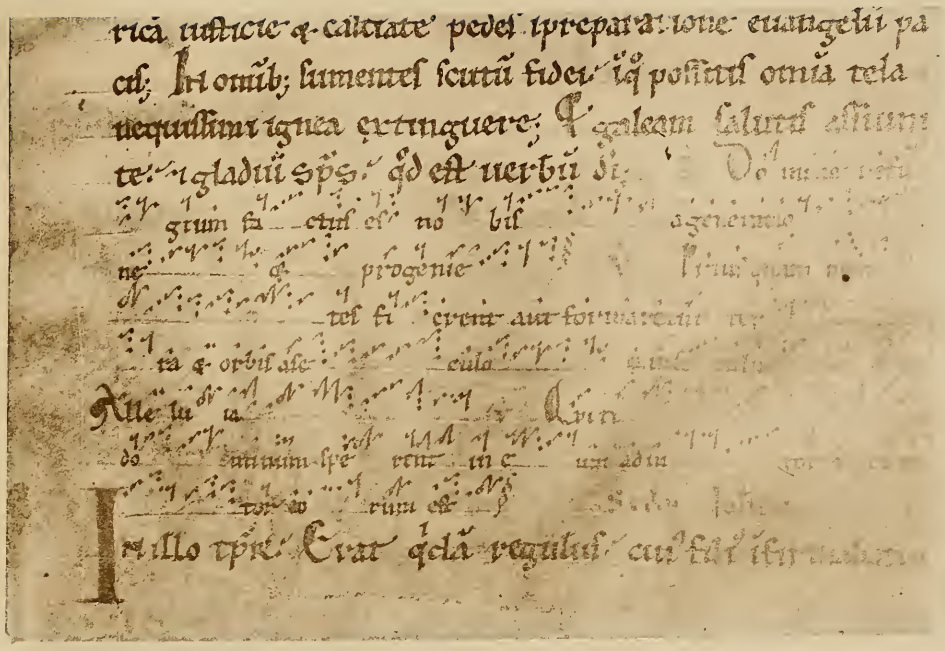

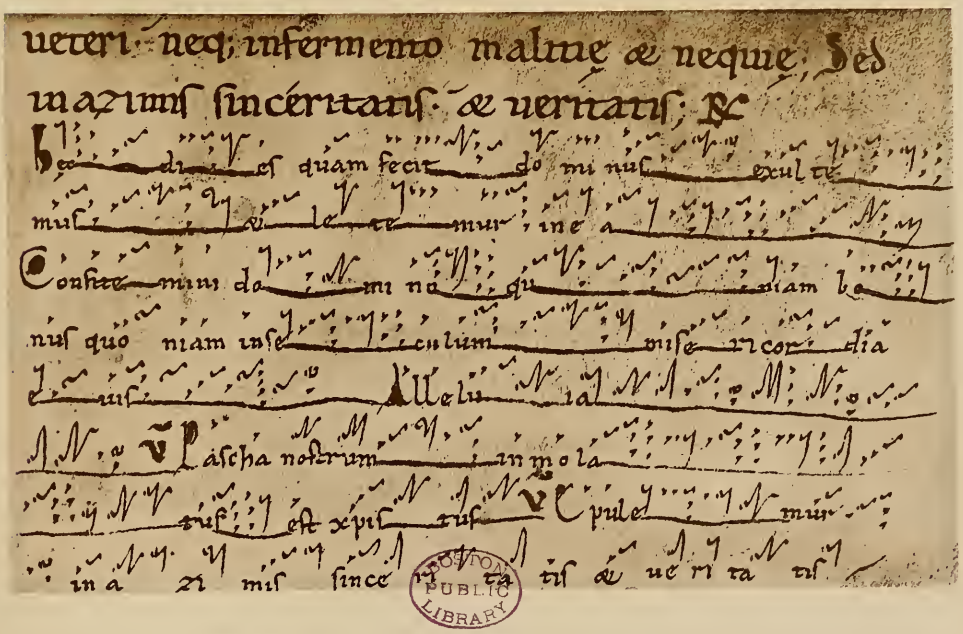

A — LAON, BIBL. DE LA VILLE, N° 237. MISSALE LAUDUNENSE, F° 19ᵛ. XIᵉ SIÈCLE.
NOTATION MESSINE.

B — MÊME BIBL. N° 226 (BIS). MISSALE PRÆMONSTRATENSE, F° CXXXIIIIᵛ. XIIᵉ SIÈCLE.
PROVENANCE, ABBAYE DE CUISSY. NOTATION MESSINE.

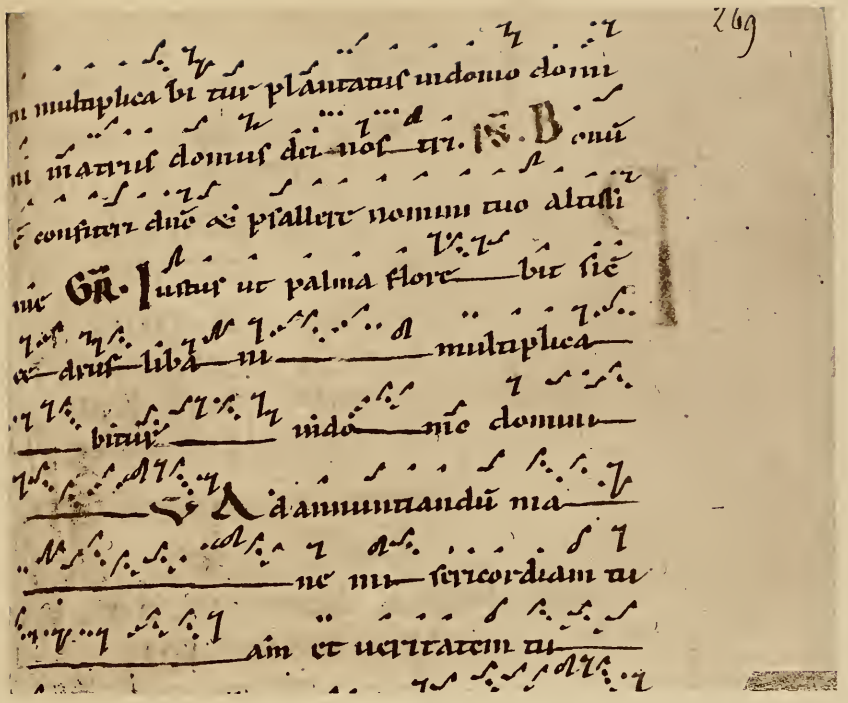

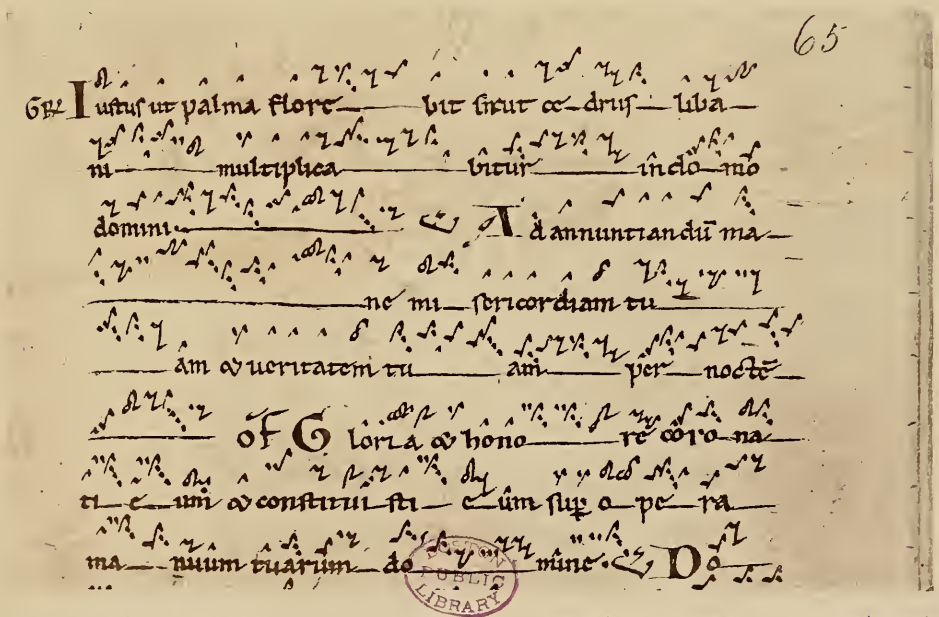

A — CAMBRAI, BIBL. DE LA VILLE, CATALOGUE MOLINIER, N° 234. MISSEL PLÉNIER DE CAMBRAI, F° 269v. XIIe SIÈCLE. DÉBUT.
B — CAMBRAI, BIBL. DE LA VILLE, CATALOGUE MOLINIER, N° 60. GRADUEL DE CAMBRAI, F° 65v. XIIe SIÈCLE. DÉBUT.
NOTATION MESSINE.

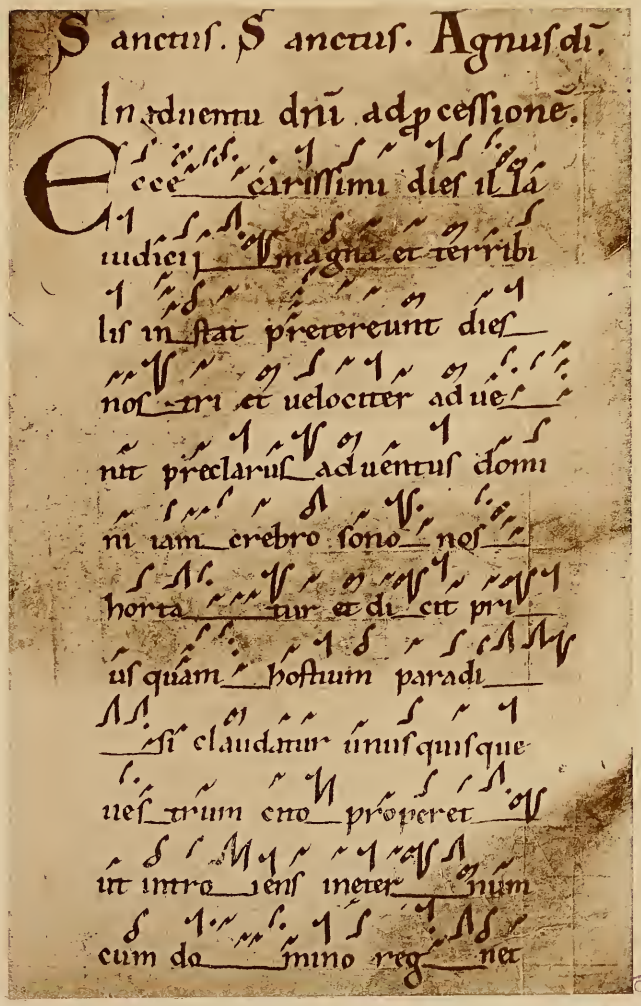


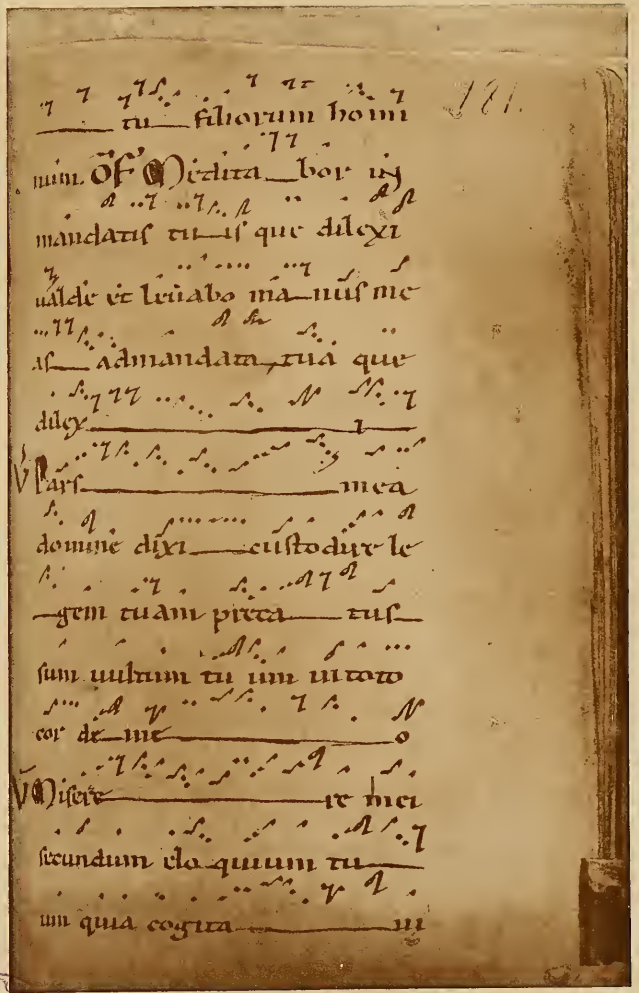


PUBLIC LIBRA

A — METZ, BIBL. DE LA VILLE, N° 452. TROPES. XII^e SIÈCLE.
PROVENANCE, CATHÉDRALE DE METZ.

B — CAMBRAI, BIBL. DE LA VILLE, CATALOGUE MOLINIER, N° 78.
PROCESSIONNAL, ALLÉLUIAS, OFFERTOIRES, F° 181^r. XII^e SIÈCLE.
PROVENANCE, CATHÉDRALE DE CAMBRAI.

NOTATION MESSINE.

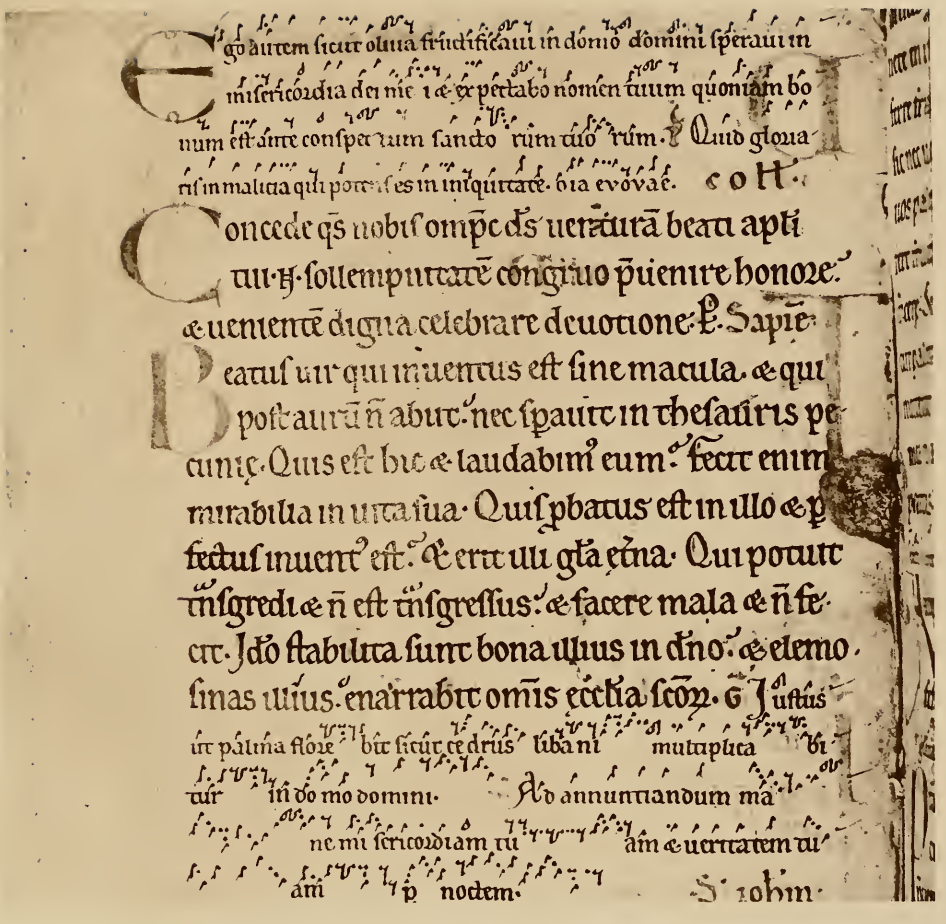

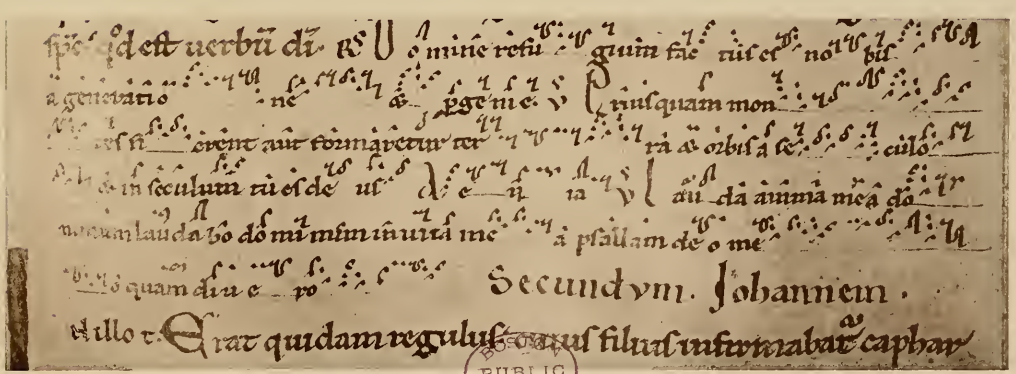

A — BRUXELLES, BIBL. ROYALE, N° 5235. MISSEL PLÉNIER, F° 5. XII° SIÈCLE.
PROVENANCE BELGE.

B — TRÈVES, BIBL. DE LA VILLE, N° CCCXCIX. MISSEL PLÉNIER. XII° SIÈCLE, FIN.
PROVENANCE DU LUXEMBOURG. NOTATION MESSINE.

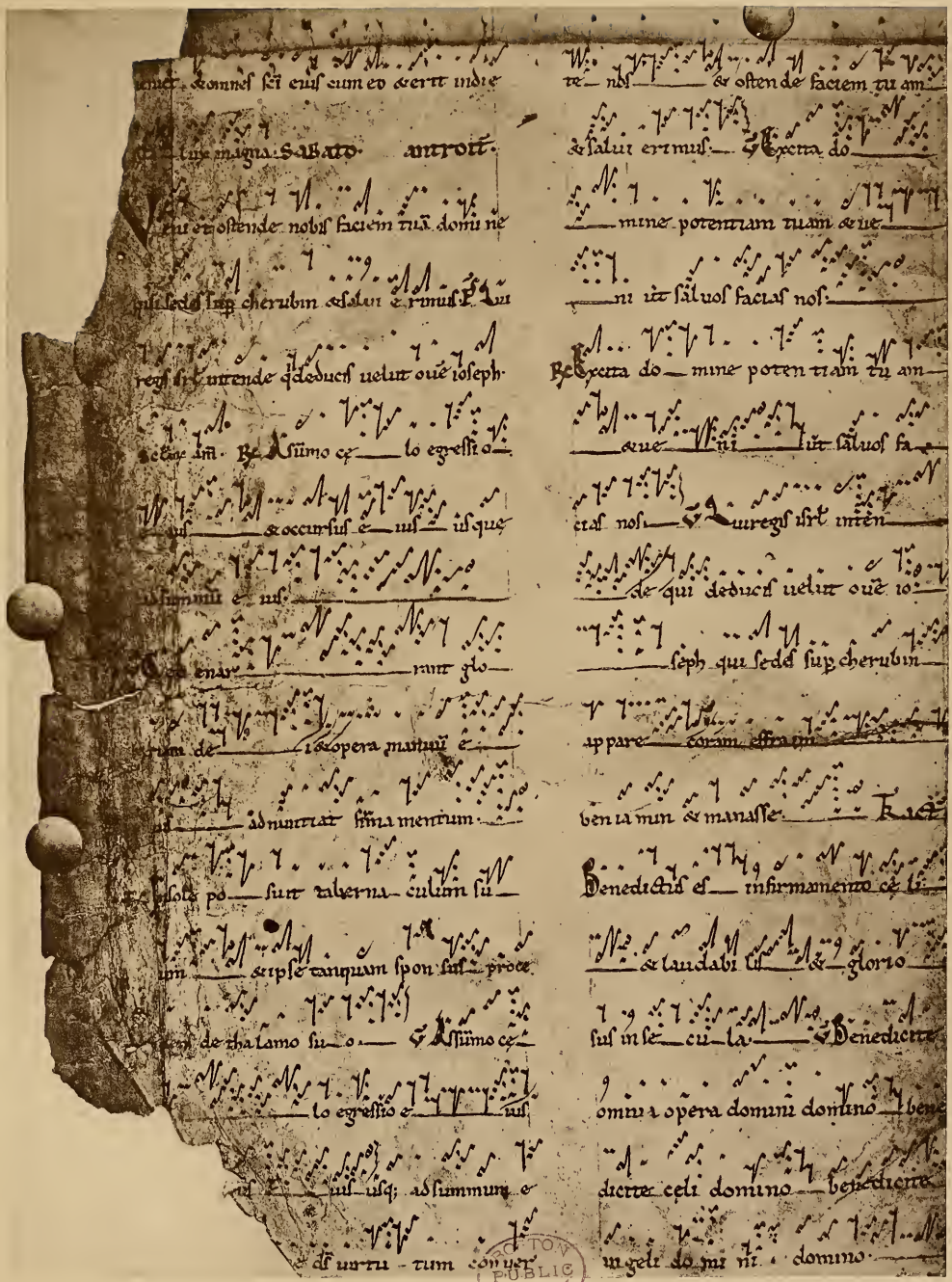

BRUXELLES, BIBL. ROYALE, N° 5092-94.

FRAGMENT D'UN GRADUEL, VERSO DE LA PREMIÈRE FEUILLE DE GARDE. XII^e SIÈCLE.

NOTATION MESSINE.

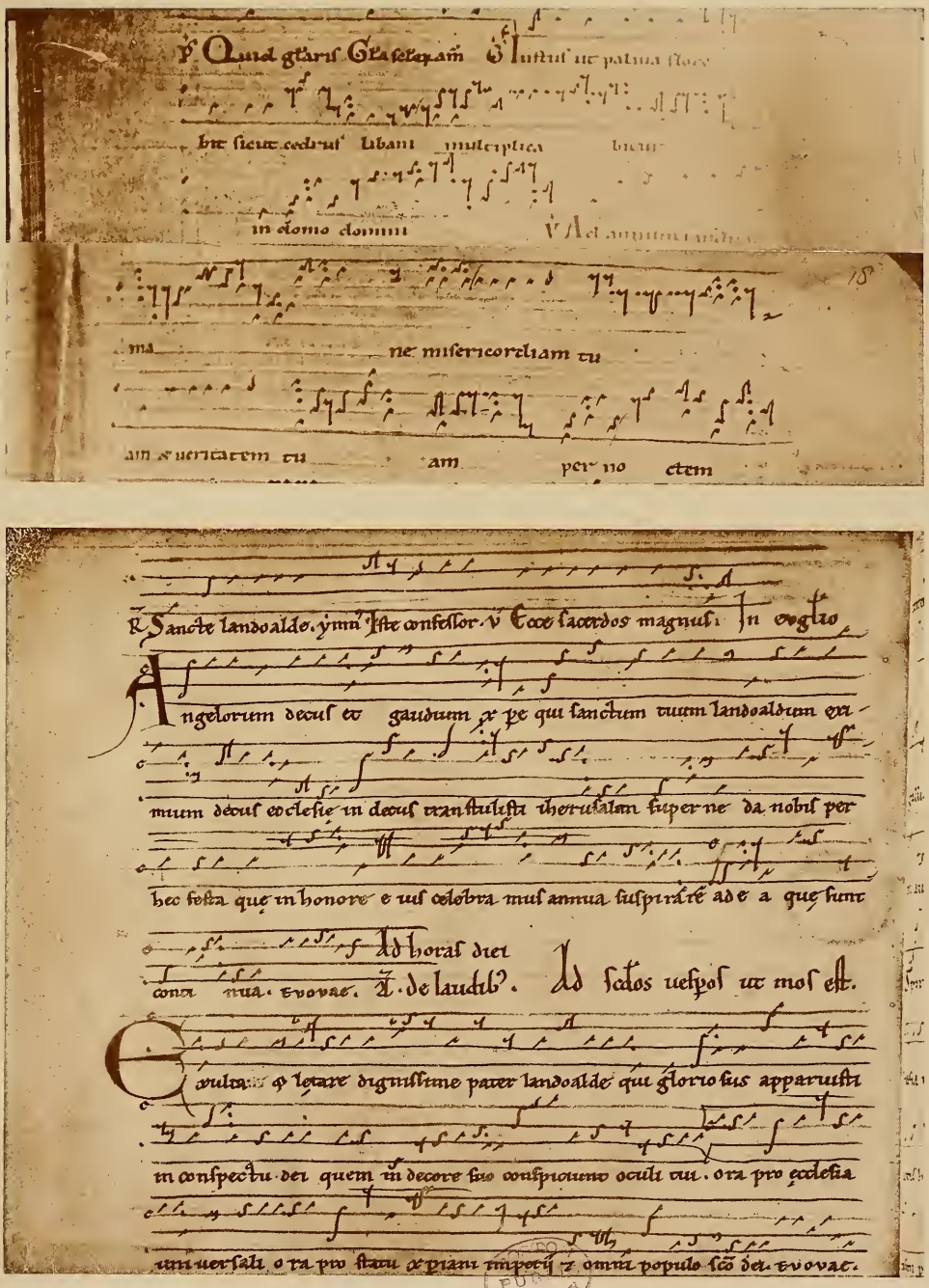

A — CAMBRAI, BIBL. DE LA VILLE. CATALOGUE MOLINIER, 61. GRAD. DE CAMBRAI, Fos 77v ET 78r. XIIe SIÈCLE.
NOTATION MESSINE SUR QUATRE LIGNES, DONT TROIS SÈCHES ET CELLE DE FA ROUGE.

B — GAND, BIBL. DE L'UNIVERSITÉ, MS Nº 488 (S.-G., 156). XIIe SIÈCLE, FIN. PROVENANCE, SAINT-BAVON.
NOTATION MESSINE SUR QUATRE LIGNES; C JAUNE, F ROUGE, LES AUTRES VERTES.

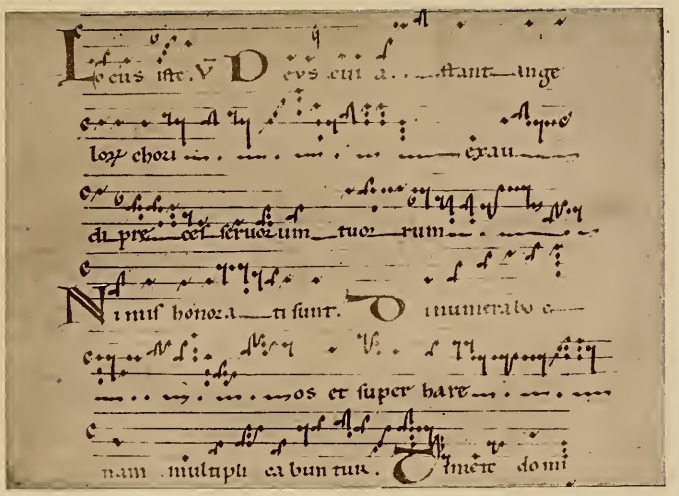

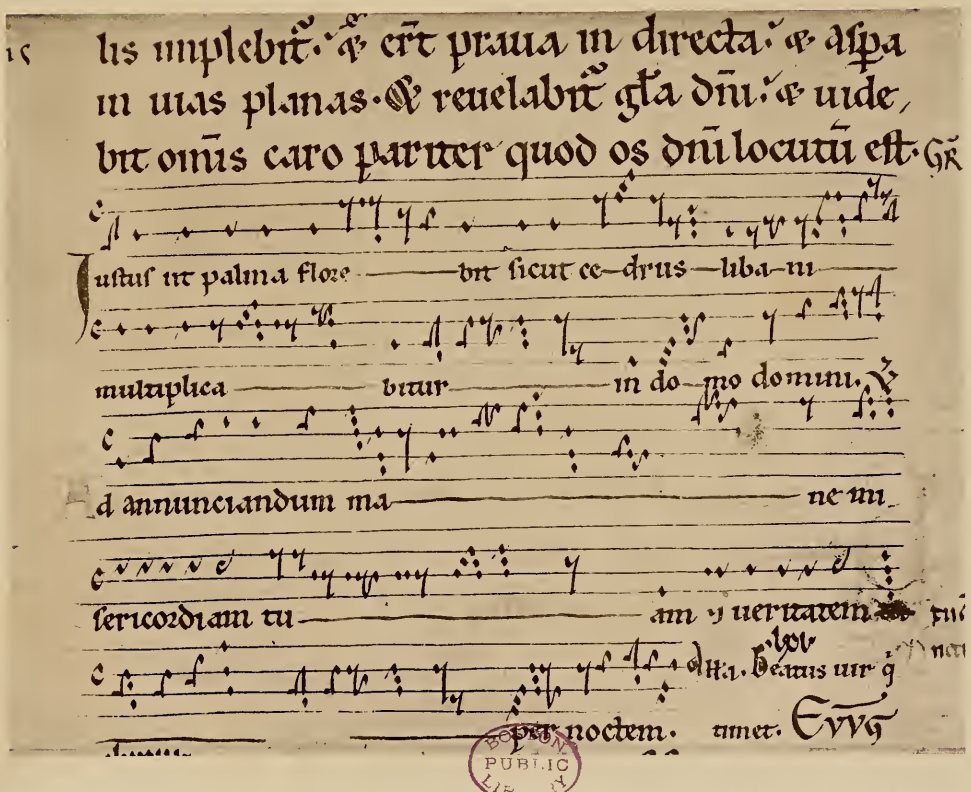

A — REIMS, BIBL. DE LA VILLE, N° 261. VERSICULAIRE DE SAINT-DENIS DE REIMS, F° 27ᵛ. XIIᵉ SIÈCLE.
B — REIMS, BIBL. DE LA VILLE, N° 221. MISSEL PLÉNIER DE REIMS, F° 74ᵛ. XIIᵉ SIÈCLE.
NOTATION MESSINE.

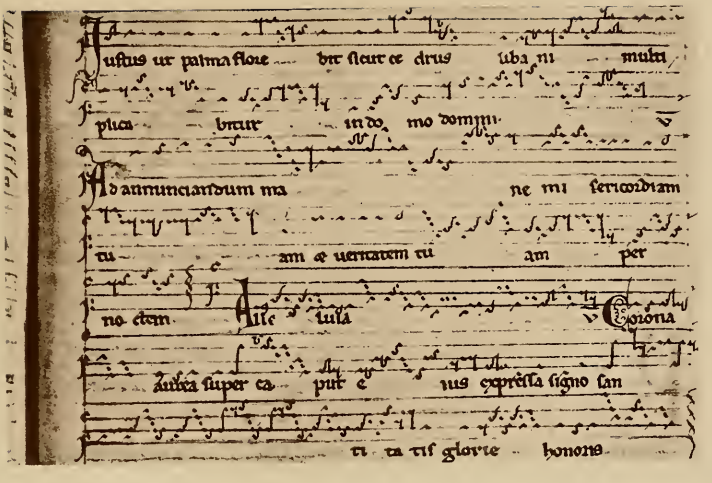

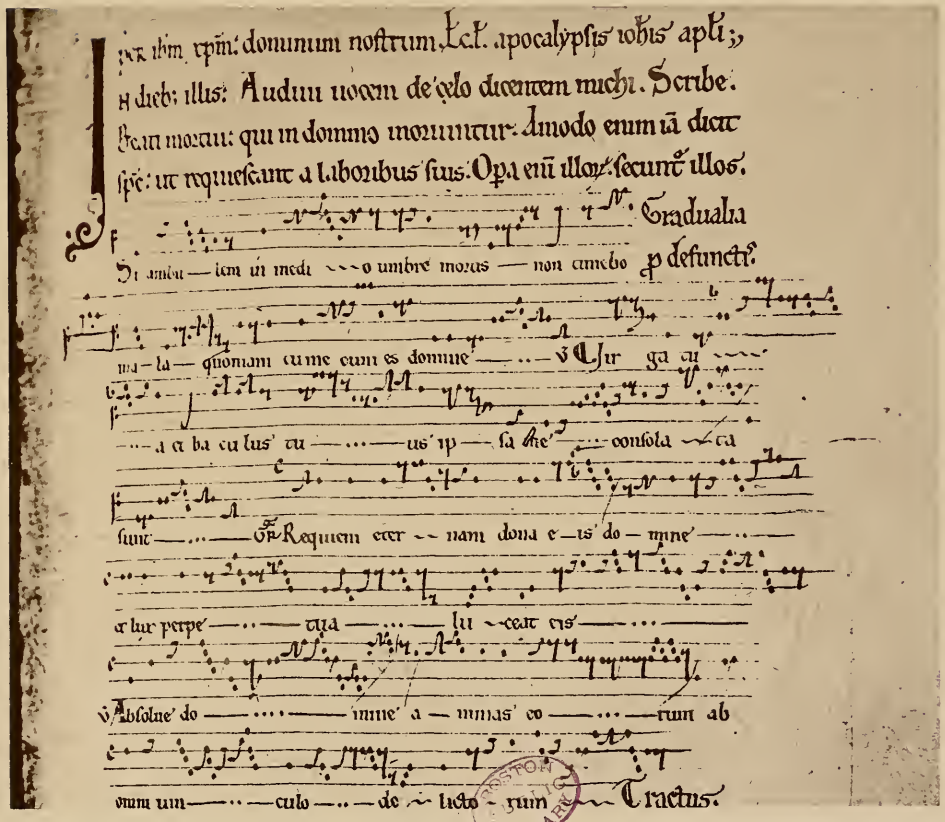

A — DOUAI, BIBL. DE LA VILLE. N° 90, MISSEL PLÉNIER DE L'ABBAYE D'ANCHIN, F° 166r. XIIe SIÈCLE, FIN. PORTÉES MUSICALES ALTERNATIVEMENT ROUGES ET VERTES.

B — CAMBRAI, BIBL. DE LA VILLE, CATALOGUE MOLINIER, N° 193. PSAUTIER, HYMNAIRE, ETC., F° 151r. XIIe SIÈCLE. PROVENANCE, CATHÉDRALE DE CAMBRAI. NOTATION MESSINE.

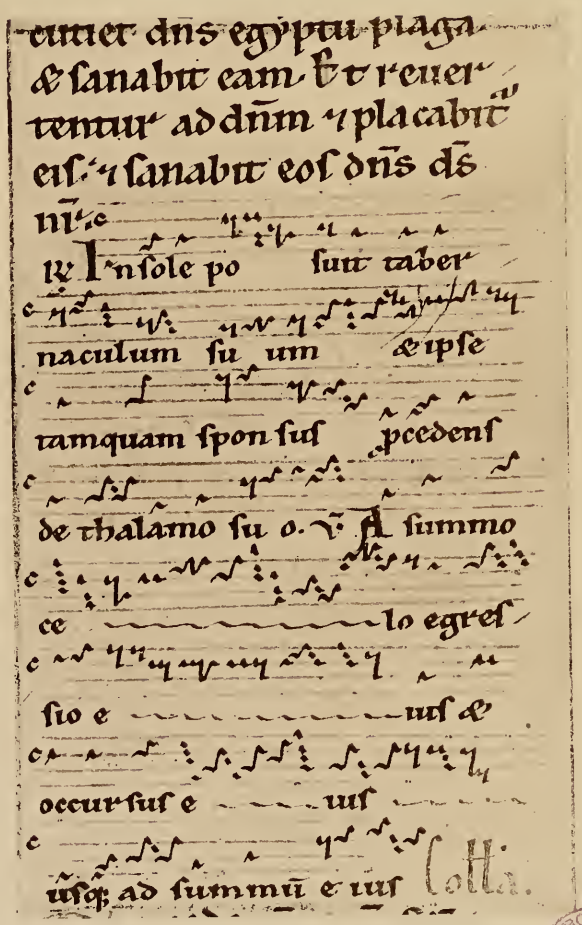

A — PARIS, BIBL. NAT., FONDS LATIN, N° 17307
MISSEL PLÉNIER, F° 13ᵛ. XIIᵉ SIÈCLE, FIN.
PROVENANCE, SAINT-CORNEILLE DE COMPIÈGNE.

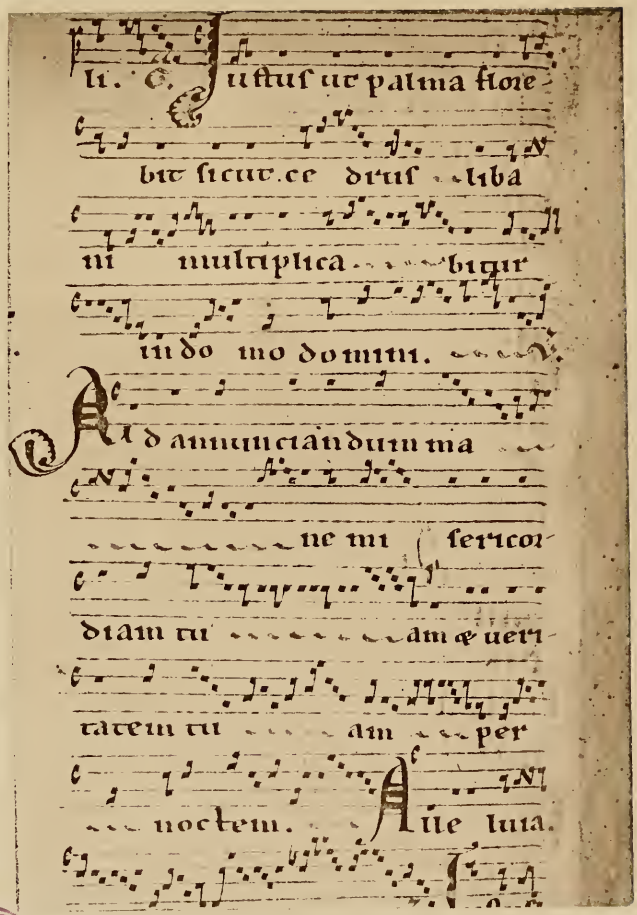

B — MÊME MANUSCRIT, F° 250.
NOTATION MESSINE TRANSFORMÉE EN NOTATION CARRÉE.

NOTATION MESSINE.

Pl. 169

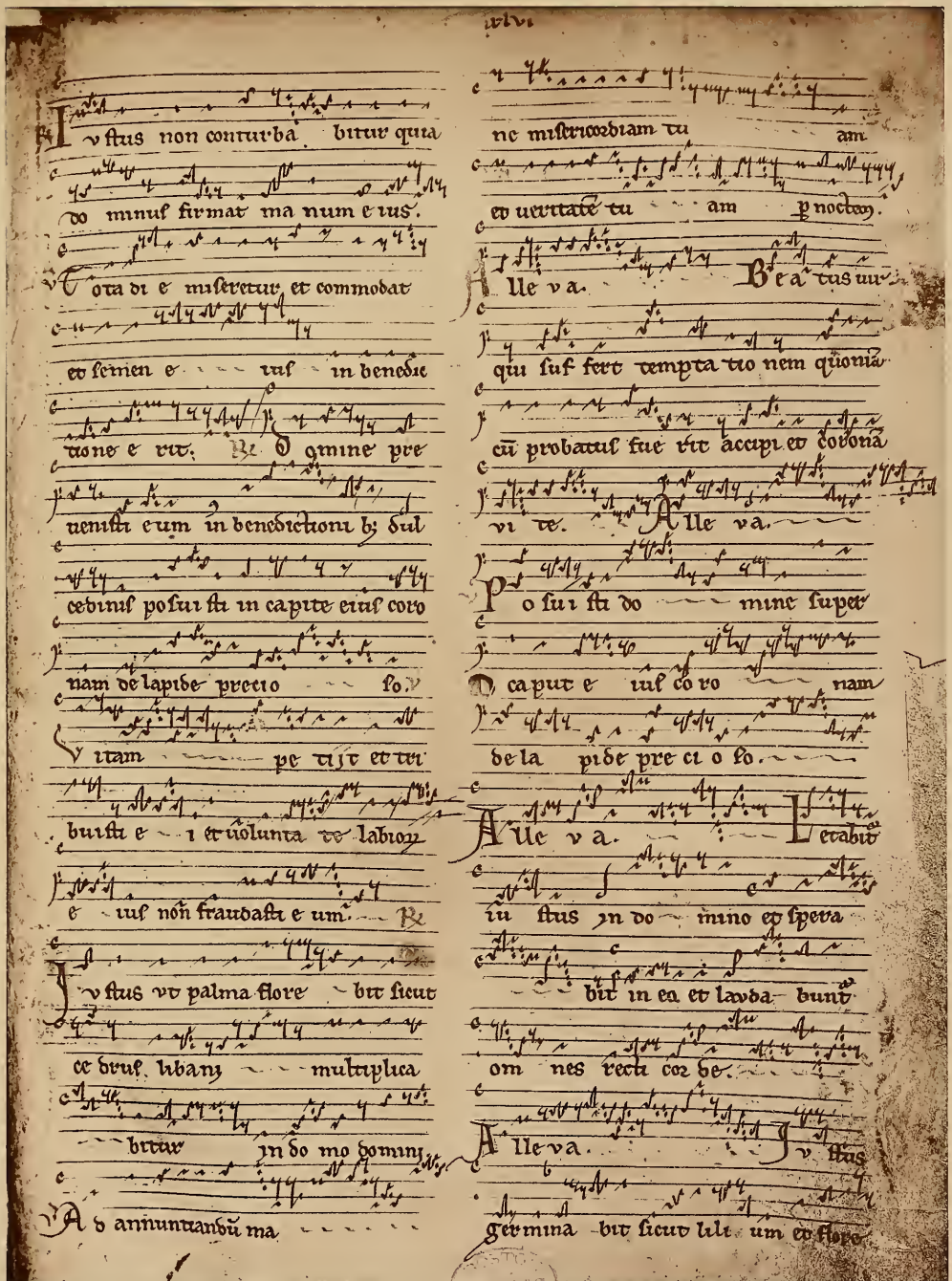

BRUXELLES, BIBL. ROYALE, N° 19389.

MISSEL DE QUESNART EN BRABANT, F° 46. XIII^e SIÈCLE.

NOTATION MESSINE. UN PEU RÉDUIT.

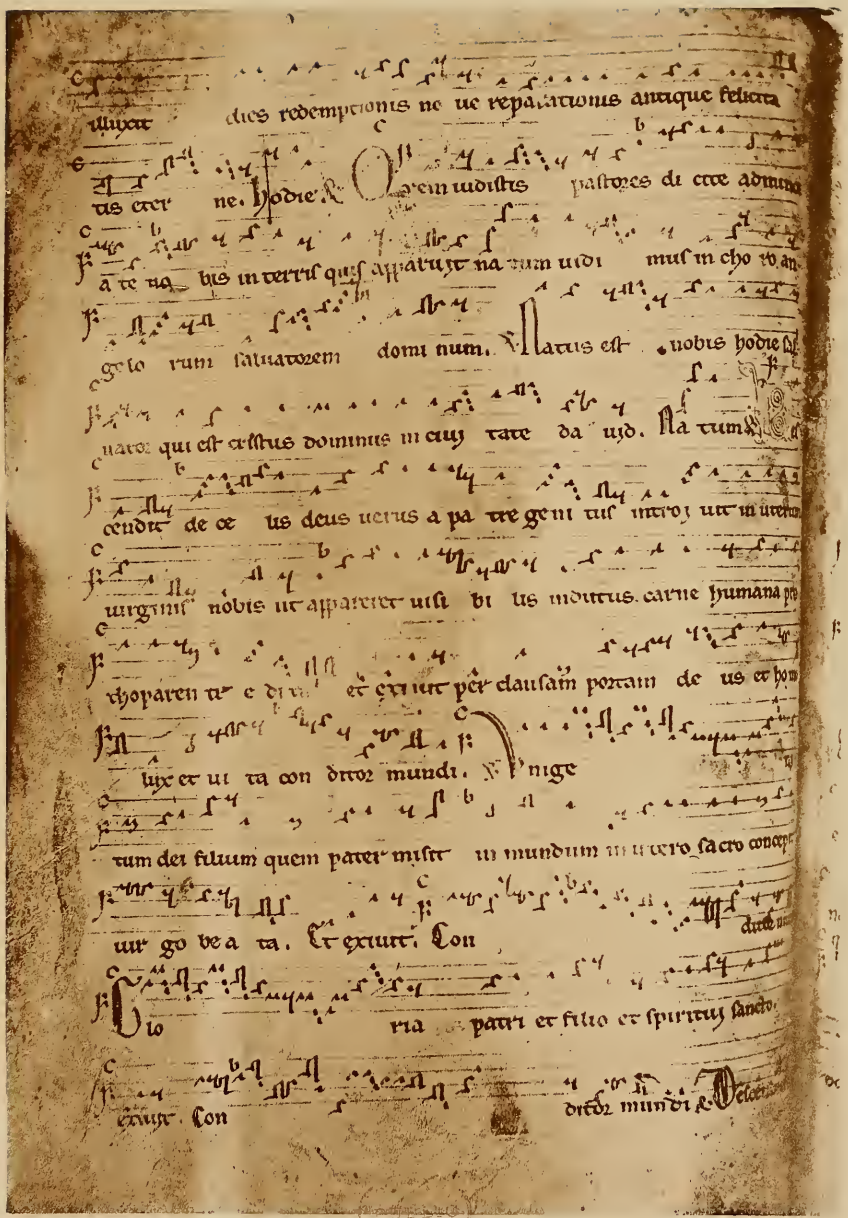

METZ, BIBL. DE LA VILLE, N° 83. ANTIPHONALE ECCLESIÆ SANCTI ARNULPHI METENSIS. XIII^e SIÈCLE.
NOTATION MESSINE.

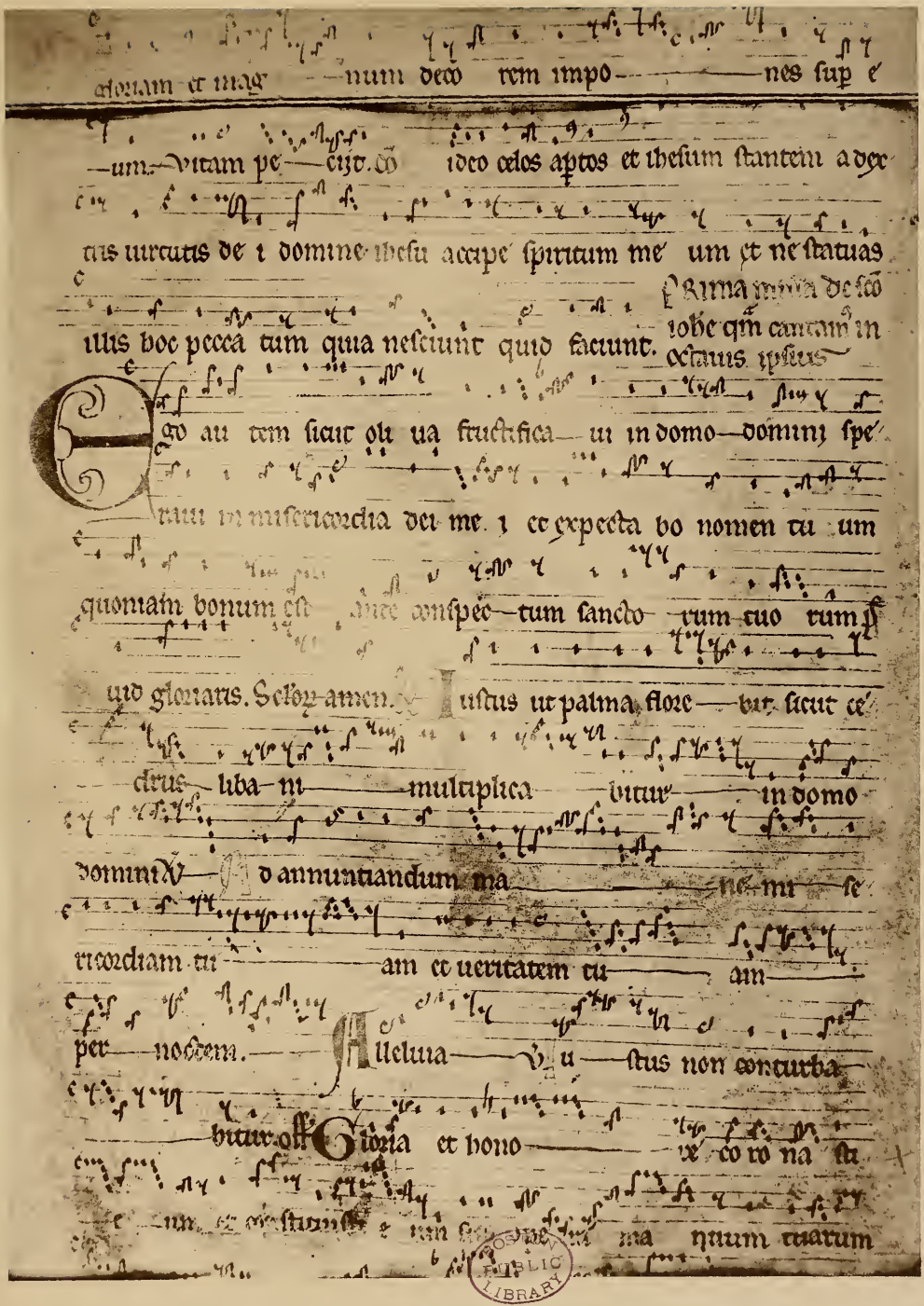

REIMS, BIBL. DE LA VILLE, N° 262. GRADUEL, F° 35ᵛ. XIIIᵉ SIÈCLE.
NOTATION MESSINE.

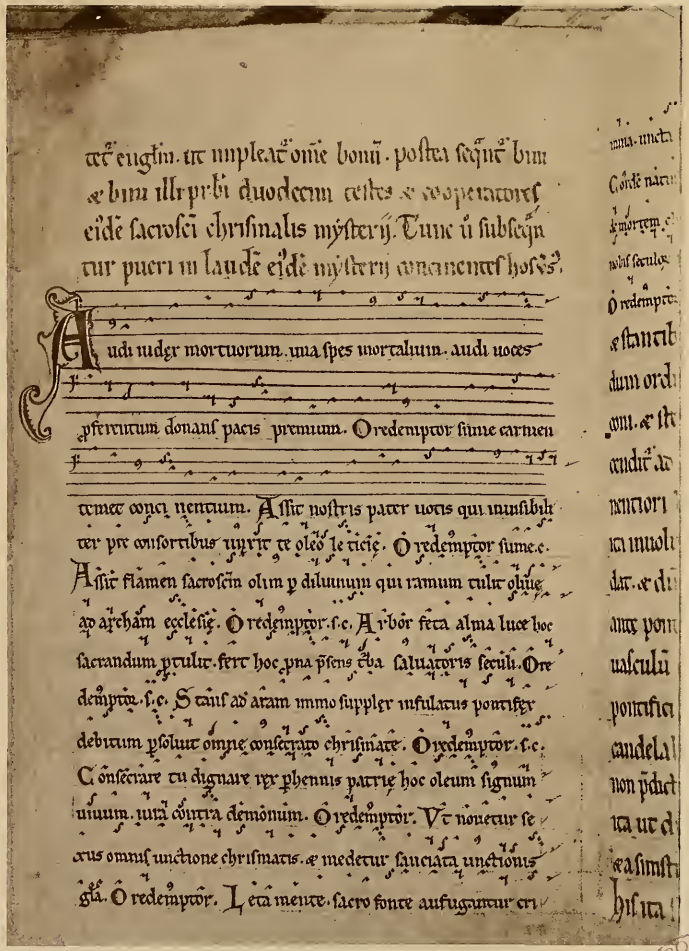

SAINT-OMER, BIBL. DE LA VILLE, N° 98.
PONTIFICAL DE SAINT-BERTIN, F° 85v. XIIIe SIÈCLE.
PORTÉES MUSICALES ALTERNATIVENENT ROUGES ET VERTES.

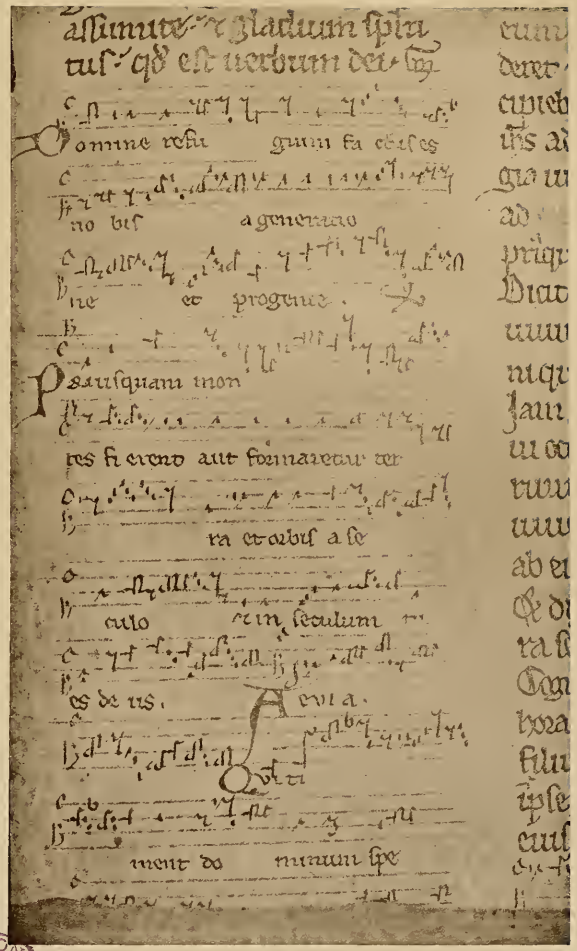

ANDENNE. MISSEL PLÉNIER
DE L'ÉGLISE COLLÉGIALE DES CHANOINESSES D'ANDENNE.
XIIIe SIÈCLE.

NOTATION MESSINE.

BOSTON PUBLIC LIBRARY

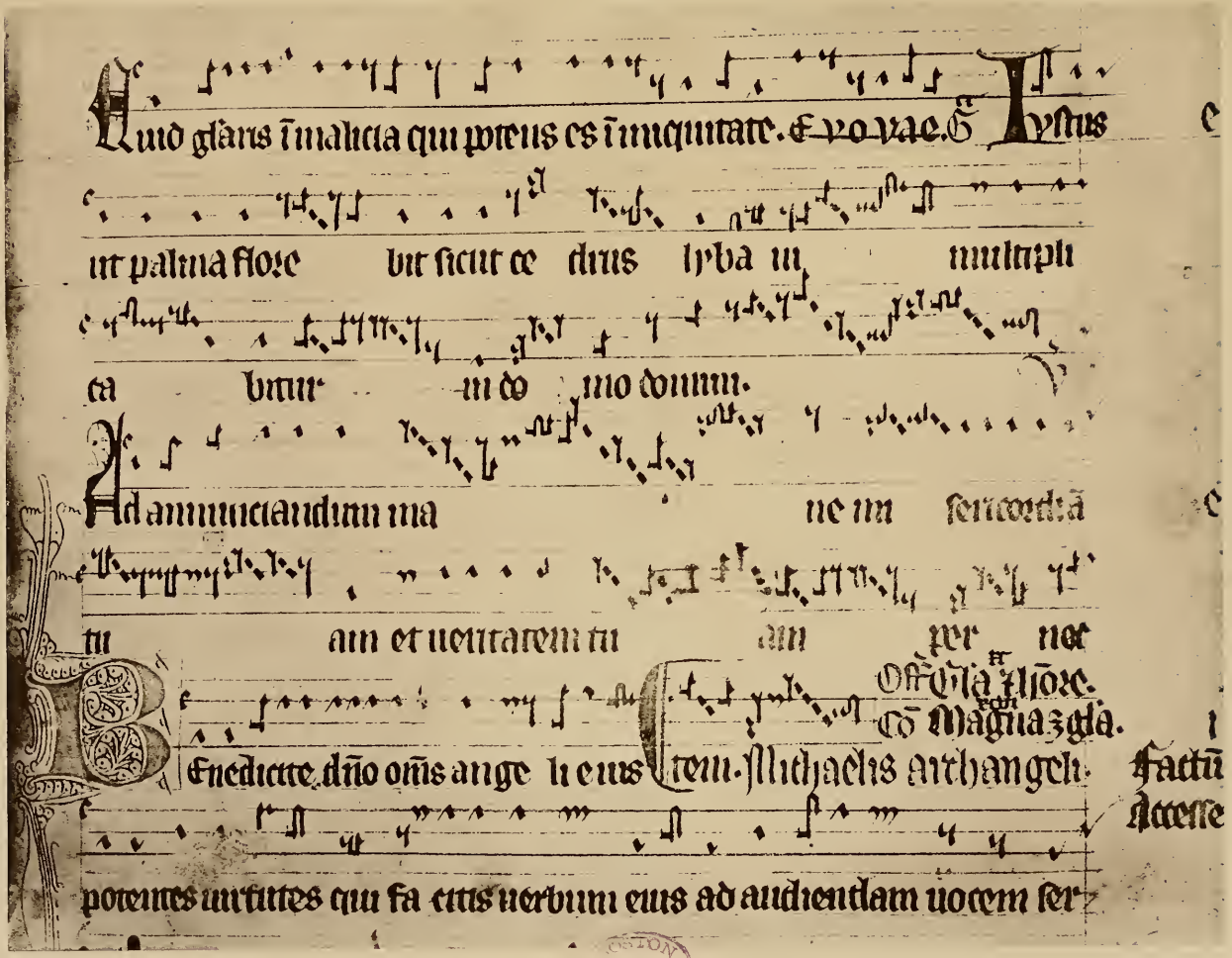

LEIPZIG, ARCHIVES DE L'ÉGLISE DE SAINT-THOMAS.

GRADUEL DE CETTE ÉGLISE, F° 109ᵛ. XIIIᵉ SIÈCLE. NOTATION MESSINE GOTHIQUE.

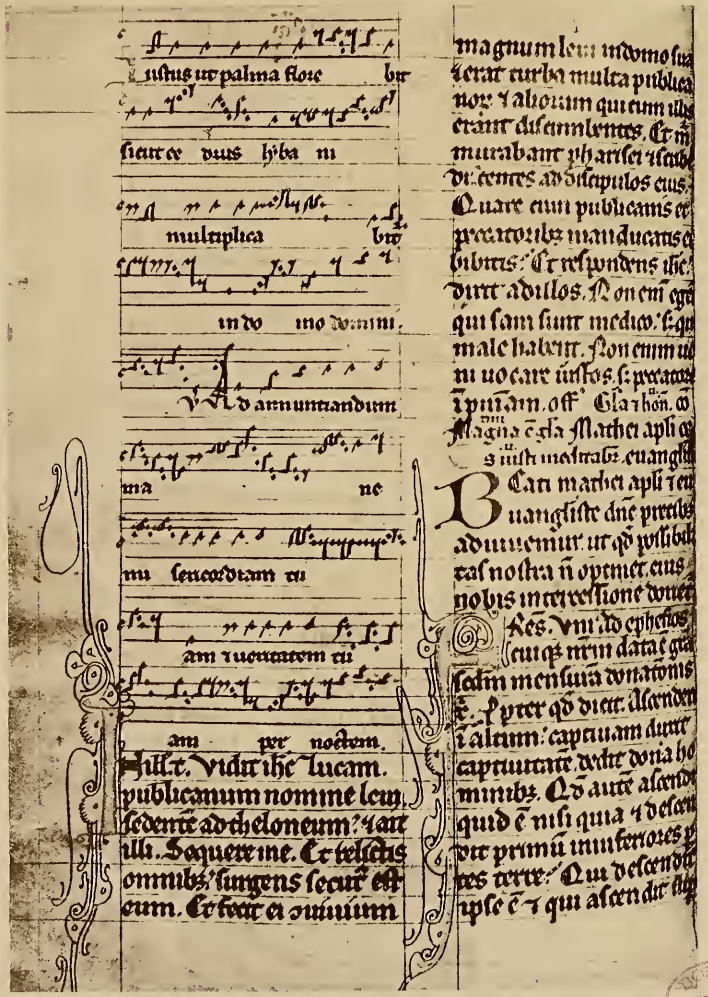

TRÈVES, BIBL. DE LA CATHÉDRALE, Nº 153.
MISSEL DE HILDESHEIM. XIVe SIÈCLE.
NOTATION MESSINE.

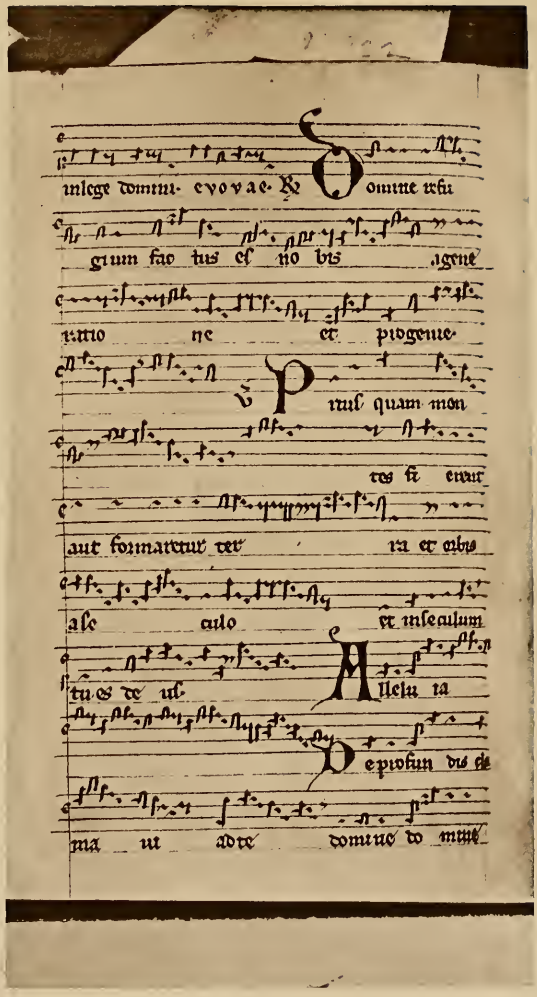

LONDRES, MUSÉE BRIT., ADD., Nº 27922.
GRADUEL, Fº 113v. XIIIe SIÈCLE.
PROVENANCE ALLEMANDE. NOT. MESSINE GOTHIQUE.

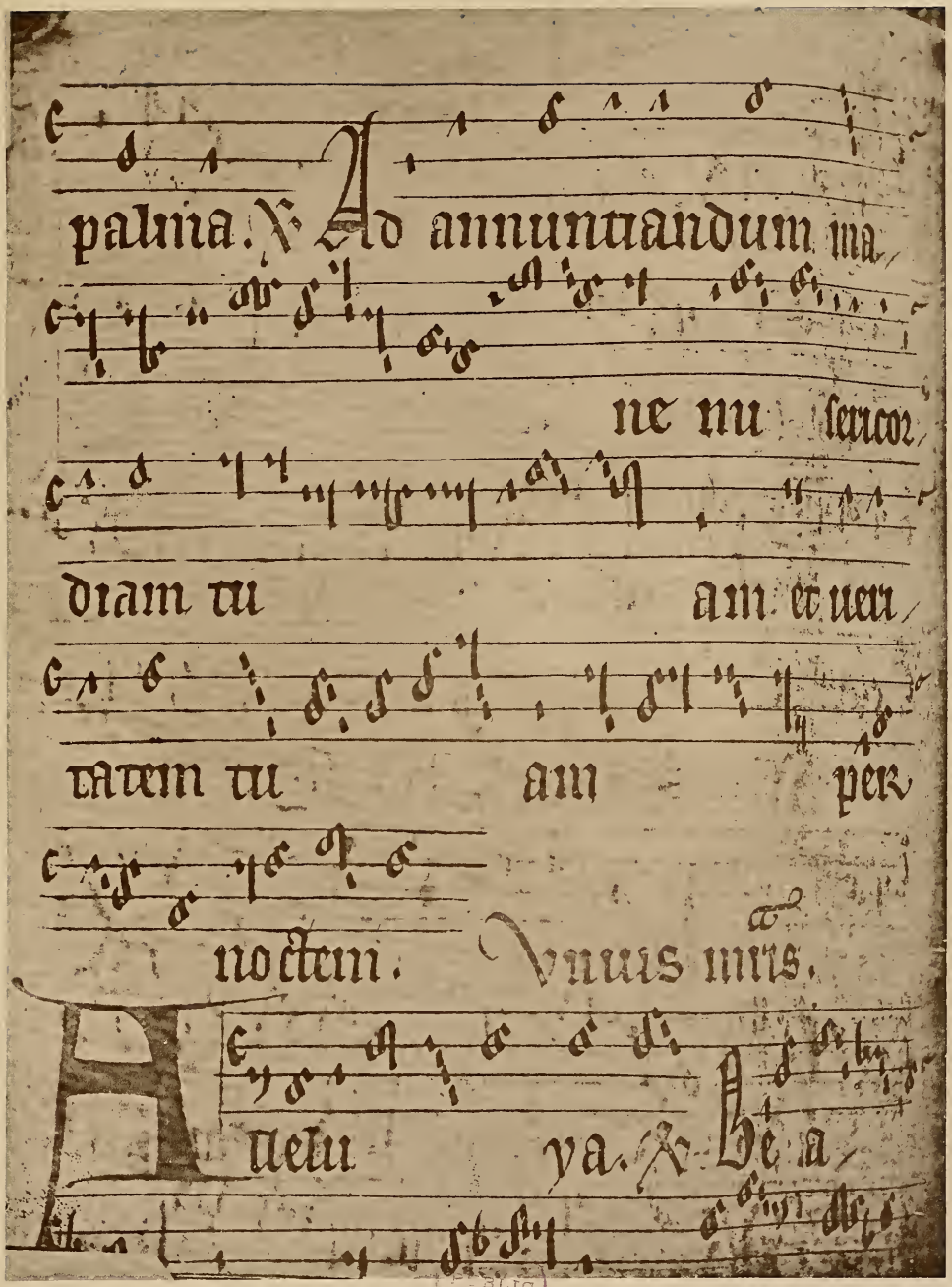


LILLE, BIBL. DE LA VILLE, N° 28. VERSICULAIRE DE LA COLLÉGIALE DE SAINT-PIERRE DE LILLE. XIV^e SIÈCLE. NOTATION MESSINE.

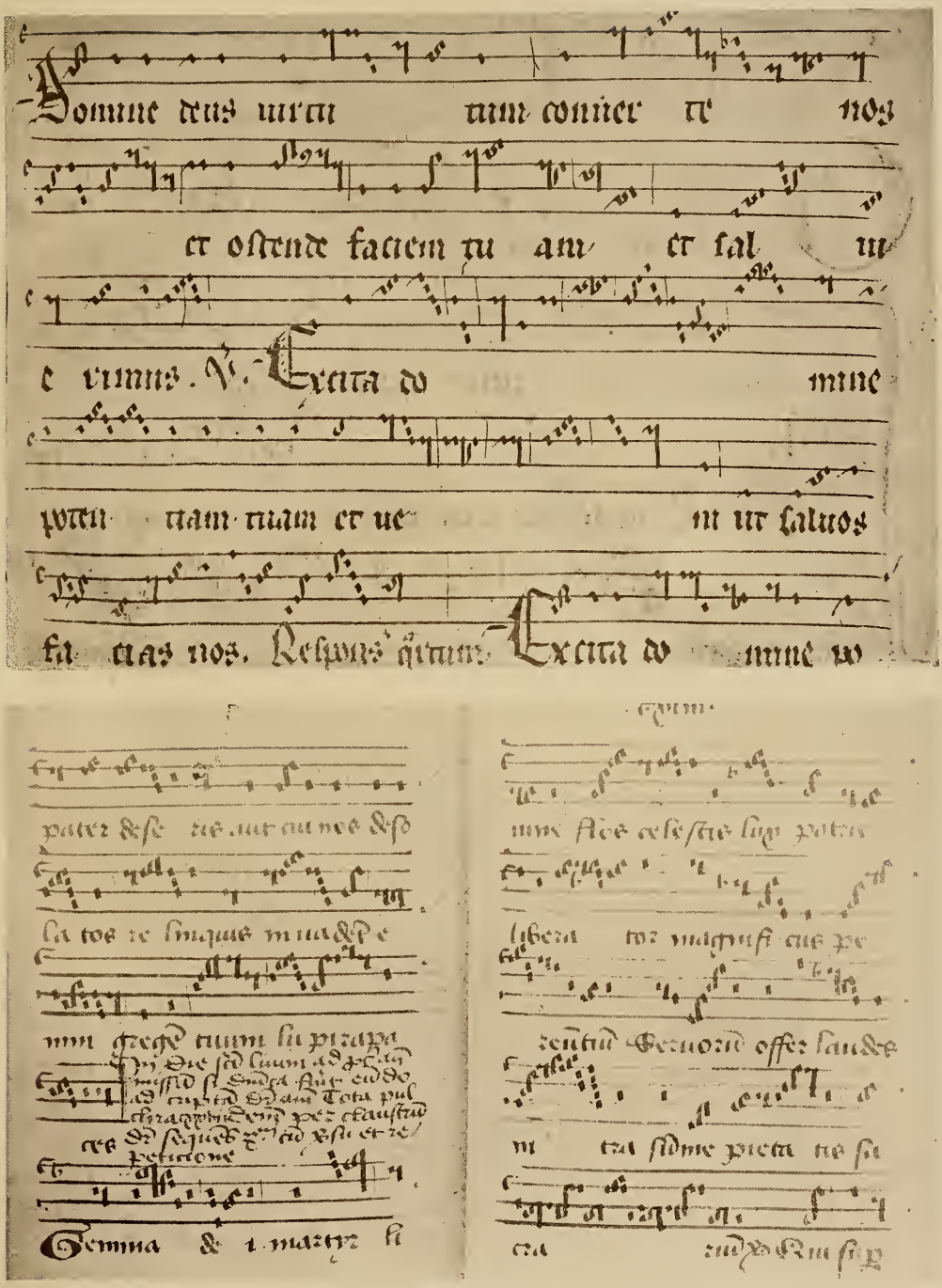

A. — DOUAI, BIBL. DE LA VILLE, N° 114. GRADUEL DE L'ABBAYE DE MARCHIENNES, F° 5.
XIV^e SIÈCLE, DÉBUT. NOTATION MESSINE.

B. — GAND, BIBL. DE L'UNIVERSITÉ, MS. N° 188 (S.-G., 474).
PROCESSIONALE S. PETRI BLANDINIENSIS JUXTA GANDAVUM. XVI^e SIÈCLE. NOTATION MESSINE.

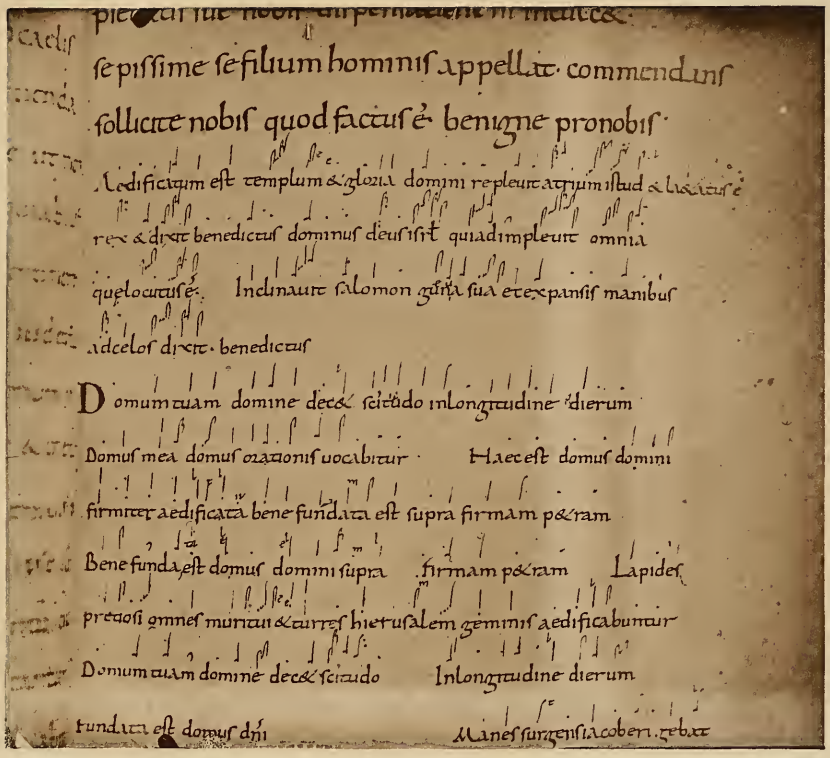

sepissime sefilium hominis appellat. commendus
sollicite nobis quod factus é benigne pronobis.
Aedificatum est templum & gloria domini repleuit atrium istud & laetatus é
rex & dixit benedictus dominus deus isit quiadimpleuit omnia
quelocutus é. Inclinauit salomon genua sua et expansis manibus
adcelos dixit. benedictus
Domum tuam domine dec& sc&itudo inlongitudine dierum
Domus mea domus orationis uocabitur Haec est domus domini
firmiter aedificata bene fundata est supra firmam p&ram
Bene funda est domus domini supra firmam p&ram Lapides
pretiosi omnes muri tui & turres hierusalem gemmis aedificabuntur
Domum tuam domine dec& scitudo Inlongitudine dierum
fundata est domus dni Manes surgens iacob. zebat

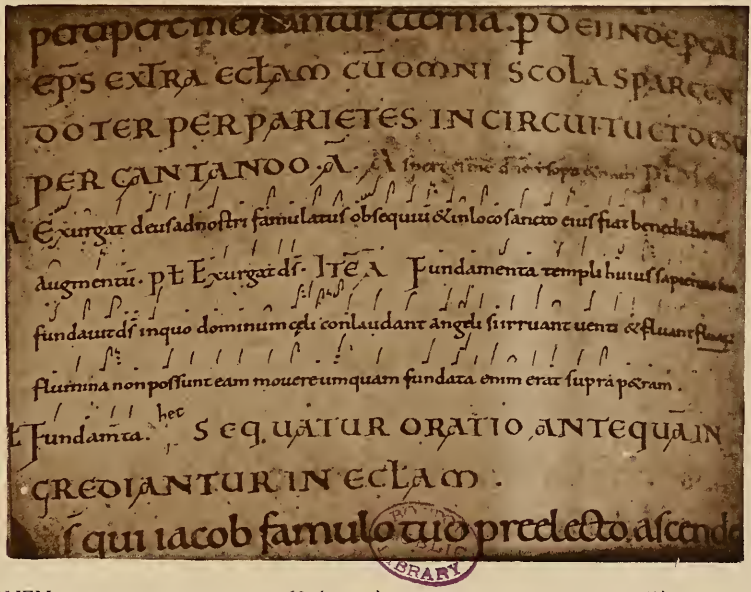

preparet mentem tuam. p. d. e. in no. epal
eps extra eccl&m cu omni scola sparcen
do ter per parietes in circuitu cto
per cantando a. A
Exurgat deus ad nostri famulatus obsequiu & in loco sancto eius fiat benedictio
augmentu. pt Exurgat ds. Ite a Fundamenta templi huius sapientia
fundauit ds in quo dominum qui conlaudant angeli sirruant uenti & fluant flumi
flumina non possunt eam mouere umquam fundata enim erat supra p&ram.
hec
Fundamenta. Seq. uatur oratio antequa in
grediantur in eccl&m.
Squi iacob famulo tuo predilecto ascende

PUBLIC LIBRARY

A — ROUEN, BIBL. DE LA VILLE, N° 368 (A. 27). PONTIFICALE LANALATENSE (?), F° 47r. IXe SIÈCLE.
PROVENANCE, JUMIÈGES, K, 26. NEUMES-ACCENTS ANGLO-SAXONS. LETTRES ROMANIENNES.

B — MÊME BIBL., N° 369 (Y. 7). BÉNÉDICTIONNAIRE DE L'ARCHEVÊQUE ROBERT, F° 101v. Xe-XIe SIÈCLE.
NEUMES-ACCENTS ANGLO-SAXONS.

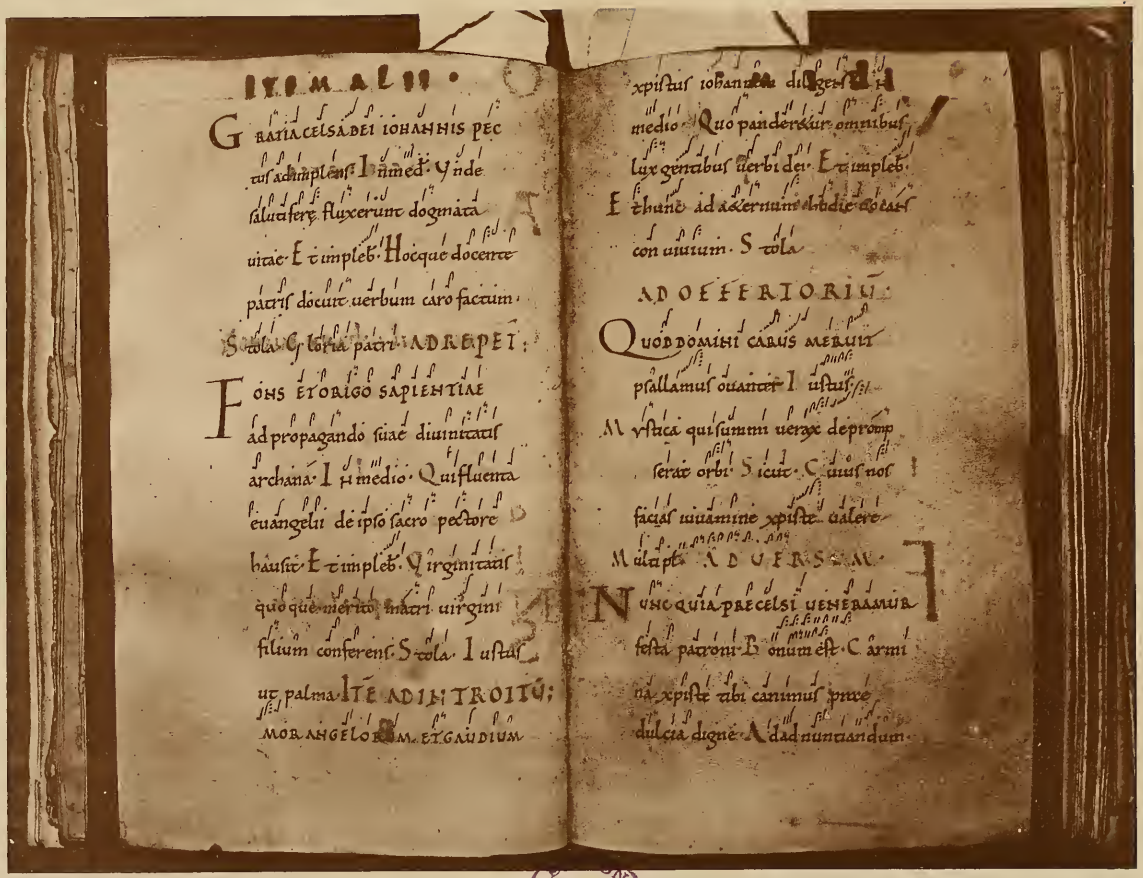

CAMBRIDGE, BIBL. DU COLLÈGE DE CORPUS CHRISTI, N° 473.
TROPAIRE DE WINCHESTER, F^os 16^v ET 17^r. XI^e SIÈCLE.
NEUMES-ACCENTS ANGLO-SAXONS.

PUBLIC

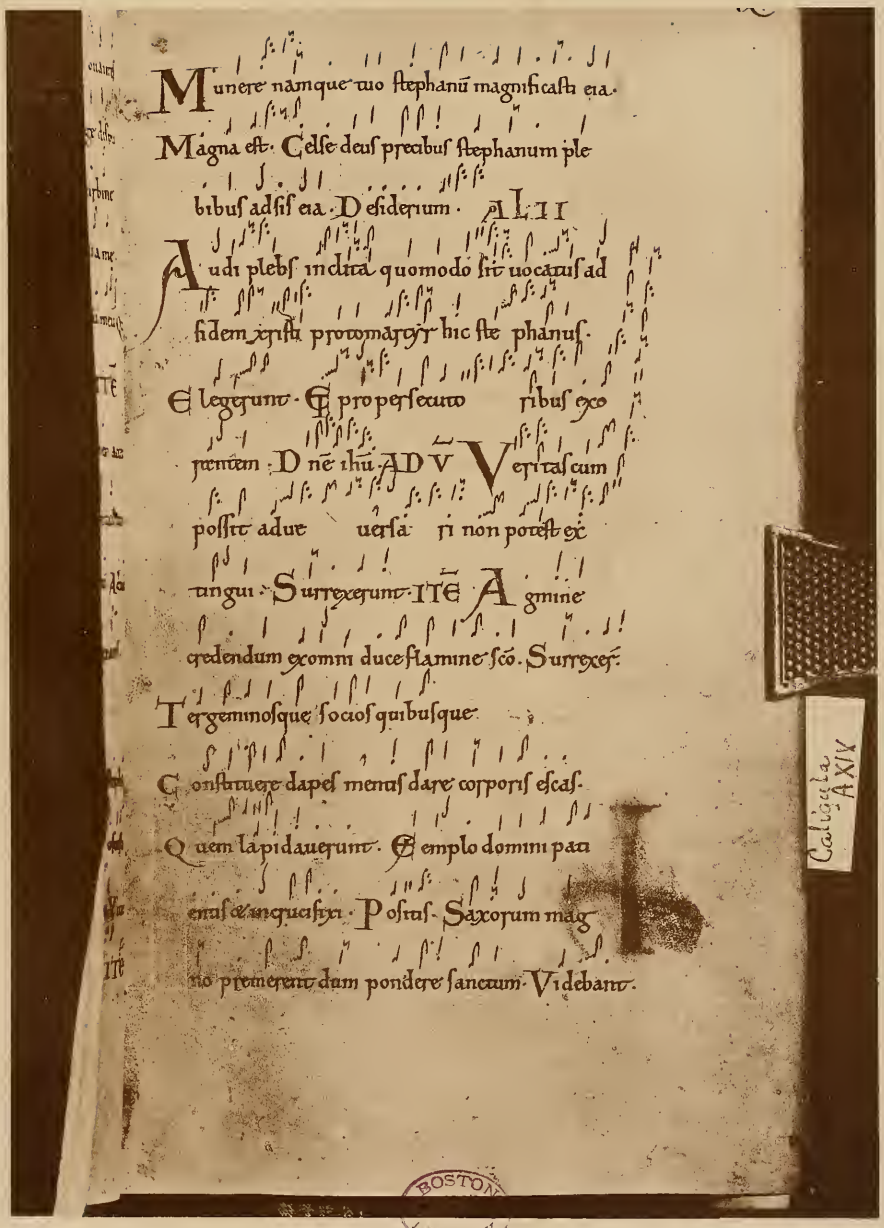

Munere namque tuo stephanū magnificastu eia.
Magna est. Celse deus precibus stephanum ple
bibus adsis eia. Desiderium. ALII
Audi plebs inclita quomodo sit uocatus ad
fidem xristi protomartyr hic ste phanus.
Et legerunt. Et properscuto ribus exo
rantem. Dnē ihū. ADV Veritas cum
possit adue uersa si non potest ex
tingui. Surrexerunt. ITĒ Agmine
credendum excomm duce flamine scō. Surrexes.
Tergeminosque socios quibusque
Construere dapes mensas dare corporis escas.
Quem lapidauerunt. Et emplo domini pa
enas et inquisiyi. Positus. Saxorum mag
no premerent dum pondere sanctum. Videbant.

BOSTON

LONDRES, MUSÉE BRITANNIQUE, CALIG., A. XIV, F° 5r. XIIe SIÈCLE.
NEUMES-ACCENTS ANGLO-SAXONS.

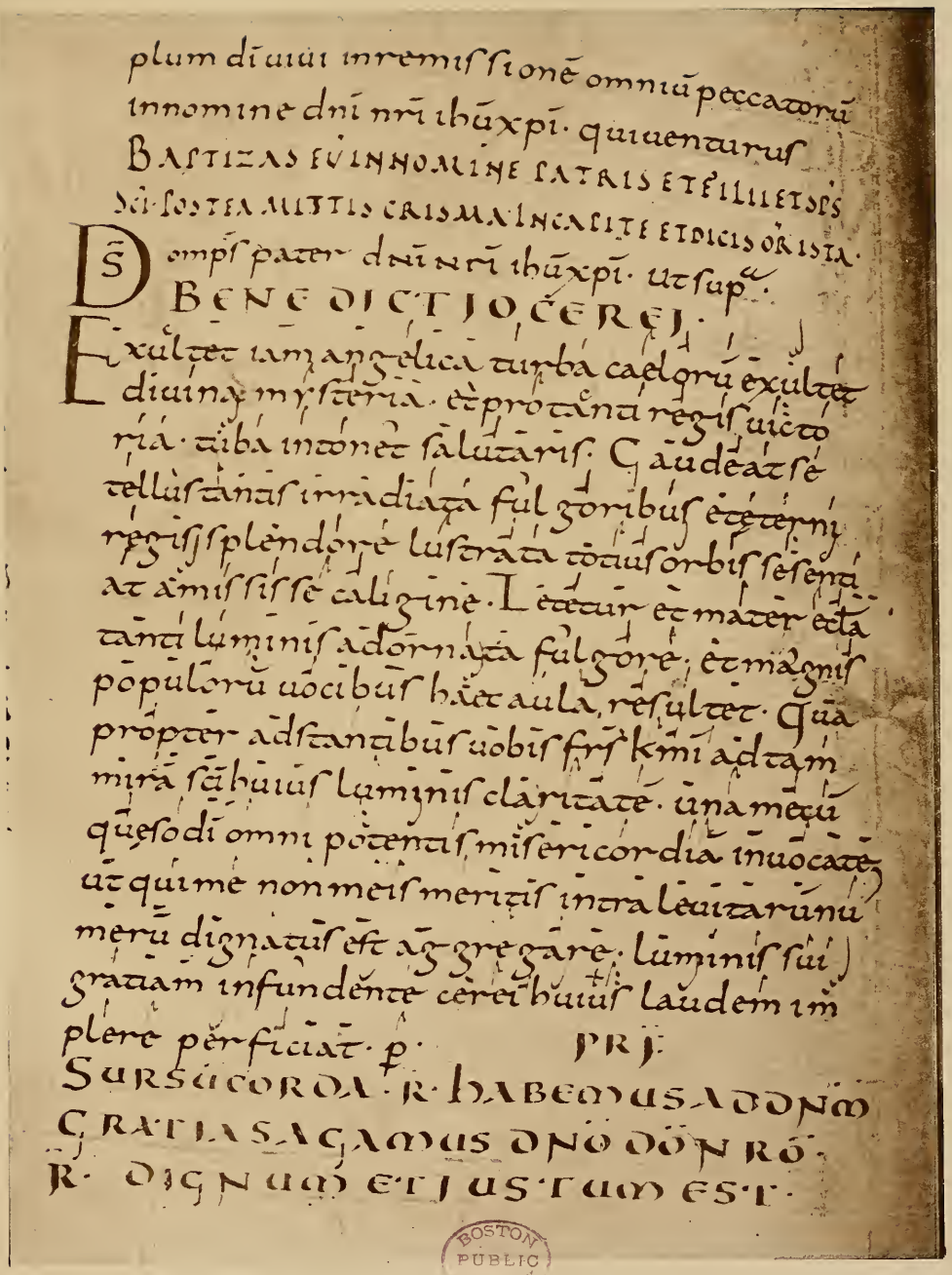

plum dī uiui inremissionē omniū peccatorū
innomine dnī nrī ihūxpī. quiuenturus
BAPTIZAS FVINNOMINE PATRIS ETFILII ETSPS
SCI·POSTEA MITTIS CRISMA INCALITE ETDICIS ORISTA·
DS ompſ pater dnī nrī ihūxpī. ut ſup.
BENEDICTIO CEREI.
Exultet iam angelica turba celorū exultet
diuina mysteria. et pro tanta regis uicto
ria. tuba intonet ſalutaris. Gaudeat ſe
tellus tanta irradiata fulgoribus et eterni
regis ſplendore lustrata totus orbis ſe ſenti
at amiſiſſe caligine. Letetur et mater ecle
ſia tanti luminis adornata fulgore. et magnis
populorū uocibus hec aula reſultet. Qua
propter adſtantibus uobis fratres karissimi ad tam
miram ſancti huius luminis claritatem. una mecū
queſo dei omnipotentis misericordiam inuocate
ut qui me non meritis intra leuitarum nu
merum dignatus eſt aggregare. luminis ſui
gratiam infundendo cereum huius laudem im
plere perficiat. p. PRI.
SURSUM CORDA. R. HABEMUS AD DNM
GRATIAS AGAMUS DNO DEO NRO.
R. DIGNUM ET IUSTUM EST.

BOSTON PUBLIC

TOURS, BIBL. DE LA VILLE, N° 184 (1017). SACRAMENTAIRE DE TOURS, F° 64. IXe-Xe SIÈCLE.
NEUMES-ACCENTS FRANÇAIS.

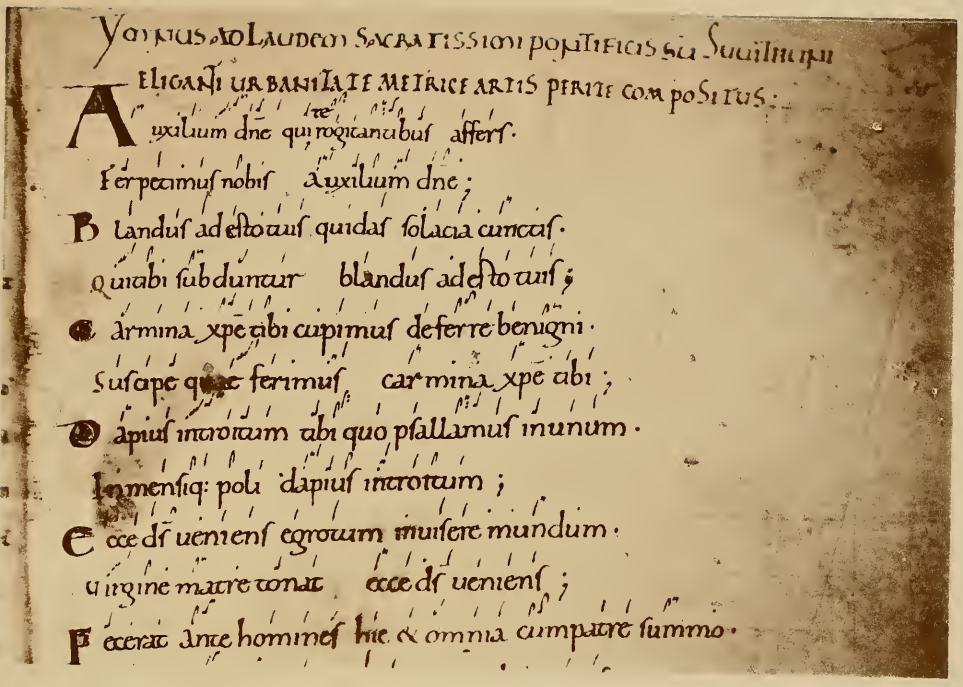

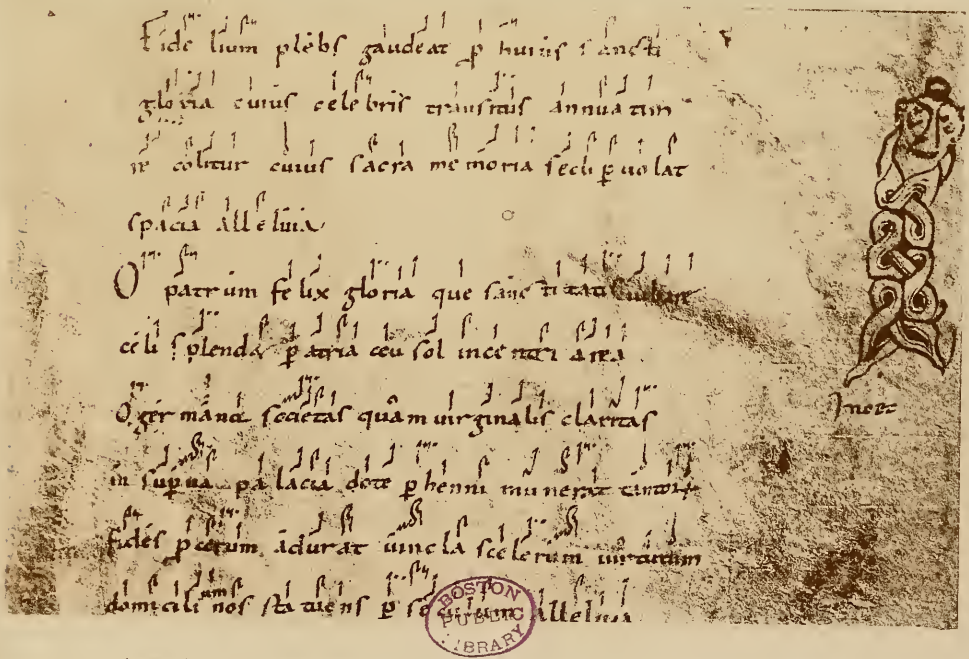

A — ROUEN, BIBL. DE LA VILLE, N° 1385 (U. 107), F° 28r. XIe SIÈCLE.
NEUMES-ACCENTS ANGLO-SAXONS.

B — ORLÉANS, BIBL. DE LA VILLE, N° 14 (11), PAGE 12. Xe SIÈCLE. PROVENANCE, FLEURY-SUR-LOIRE.
NEUMES-ACCENTS FRANÇAIS.

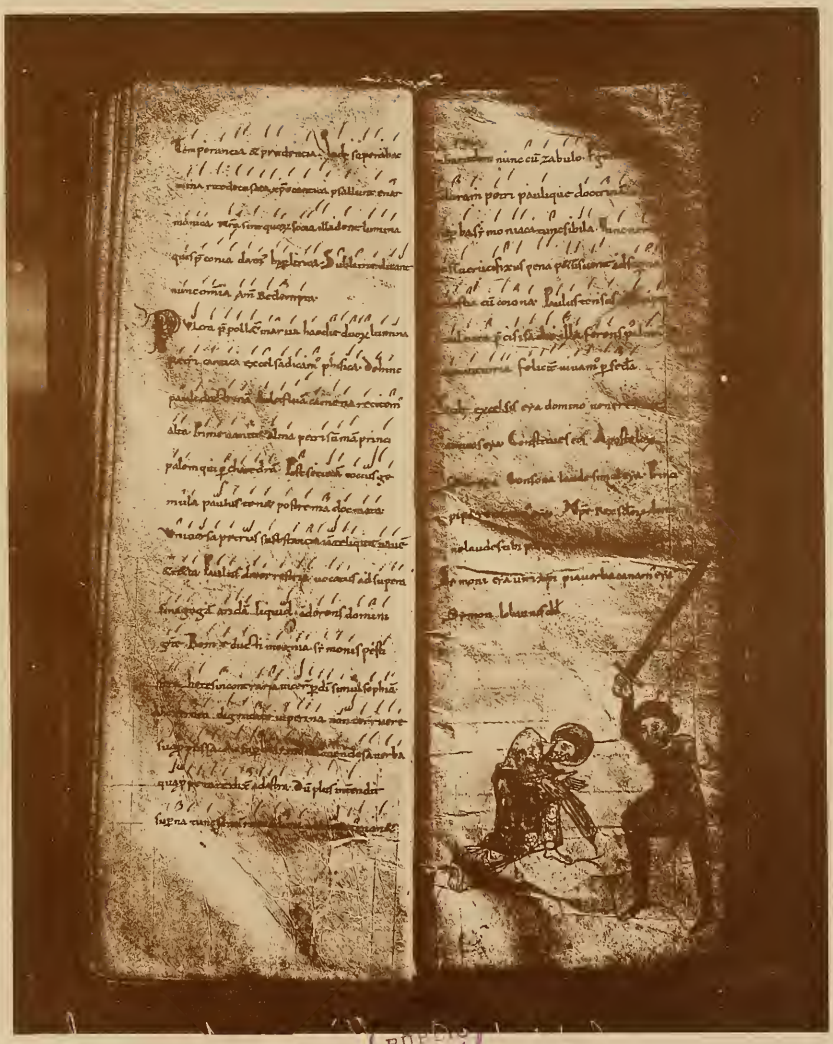

PUBLIC LIBRARY

PARIS, BIBL. DE L'ARSENAL, N° 1169 (637).

TROPAIRE DE L'ÉGLISE D'AUTUN, F^os 45^v ET 46^r. ÉCRIT ENTRE 996 ET 1024.

NEUMES-ACCENTS FRANÇAIS. GRANDEUR ORIGINALE.

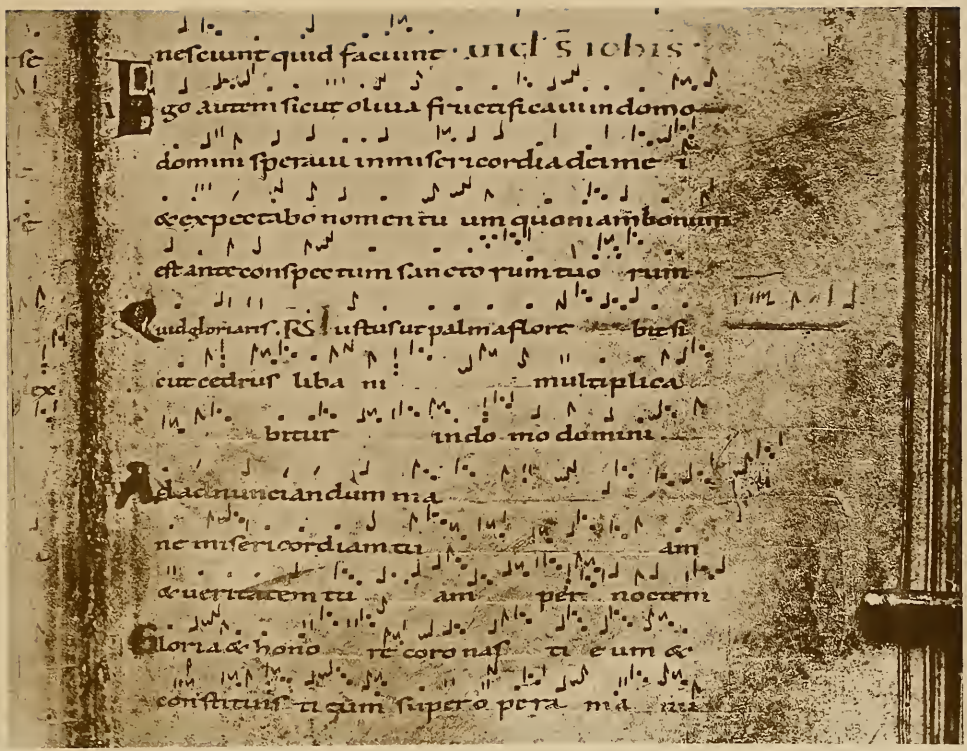

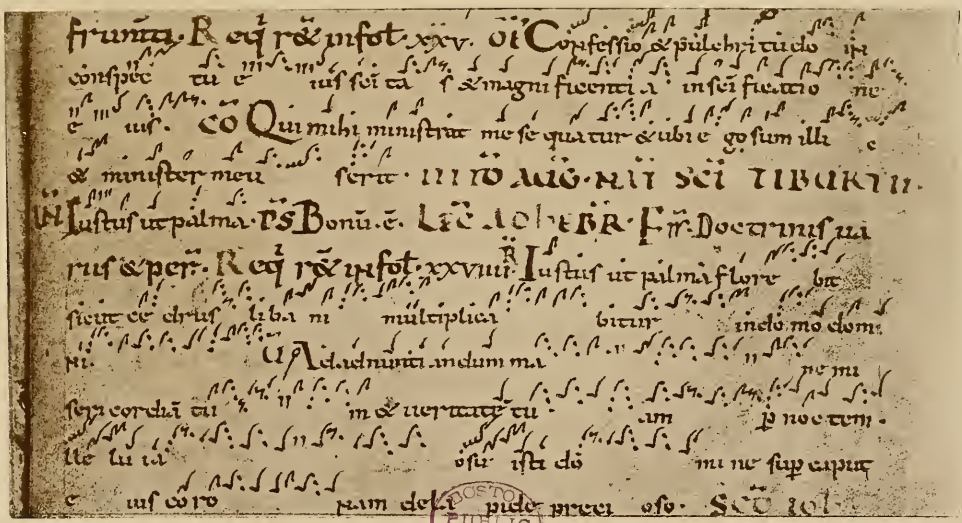

A — CAMBRAI, BIBL. DE LA VILLE, CATALOGUE MOLINIER, N° 75.
GRADUEL DE SAINT-WAAST D'ARRAS, F° 36. XI^e SIÈCLE.

B — SAINT-OMER, BIBL. DE LA VILLE, N° 252, F° 199^r. LECTIONNAIRE, ANTIPHONAIRE DE LA MESSE.
X-XI^e SIÈCLE. PROVENANCE, ABBAYE DE SAINT-BERTIN.

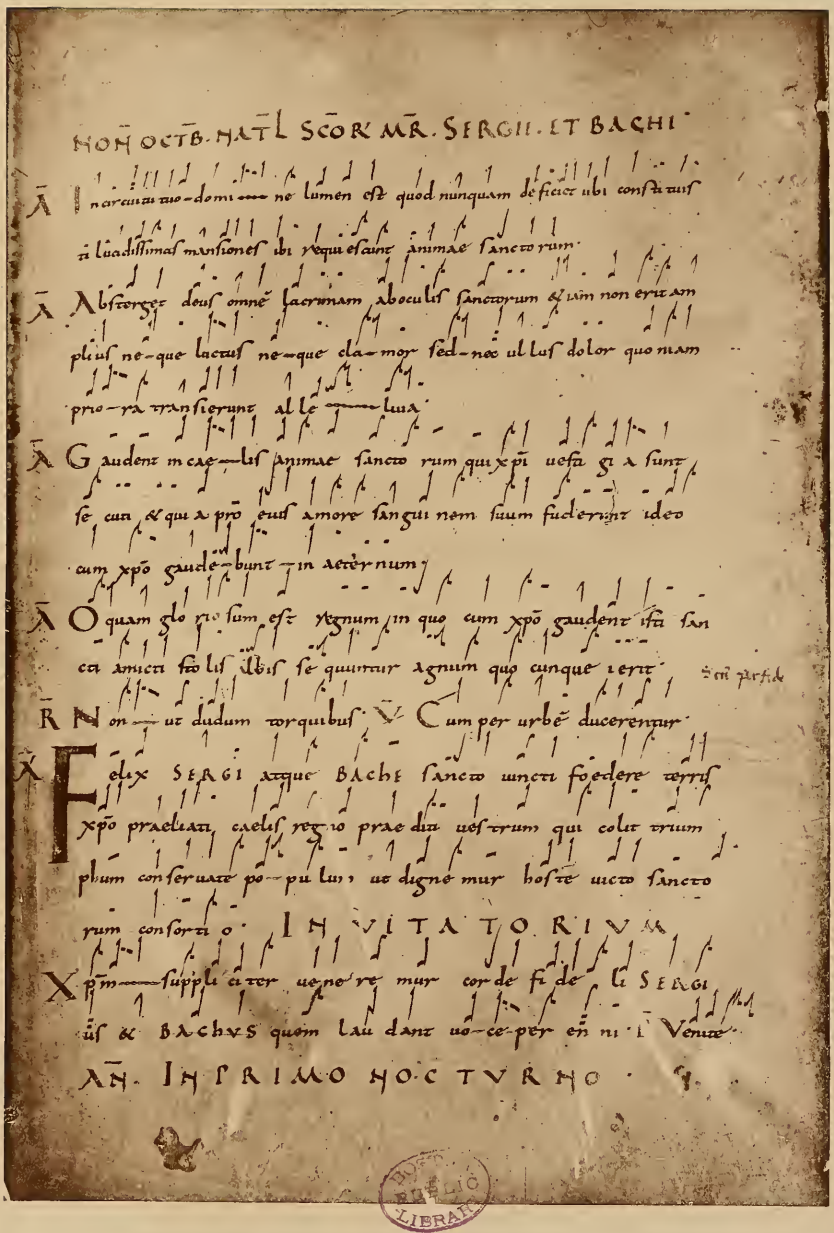

ANGERS, BIBL. DE LA VILLE, N° 730, F° 31v. XIe SIÈCLE.
PROVENANCE, SAINT-SERGE D'ANGERS.
NEUMES-ACCENTS FRANÇAIS.

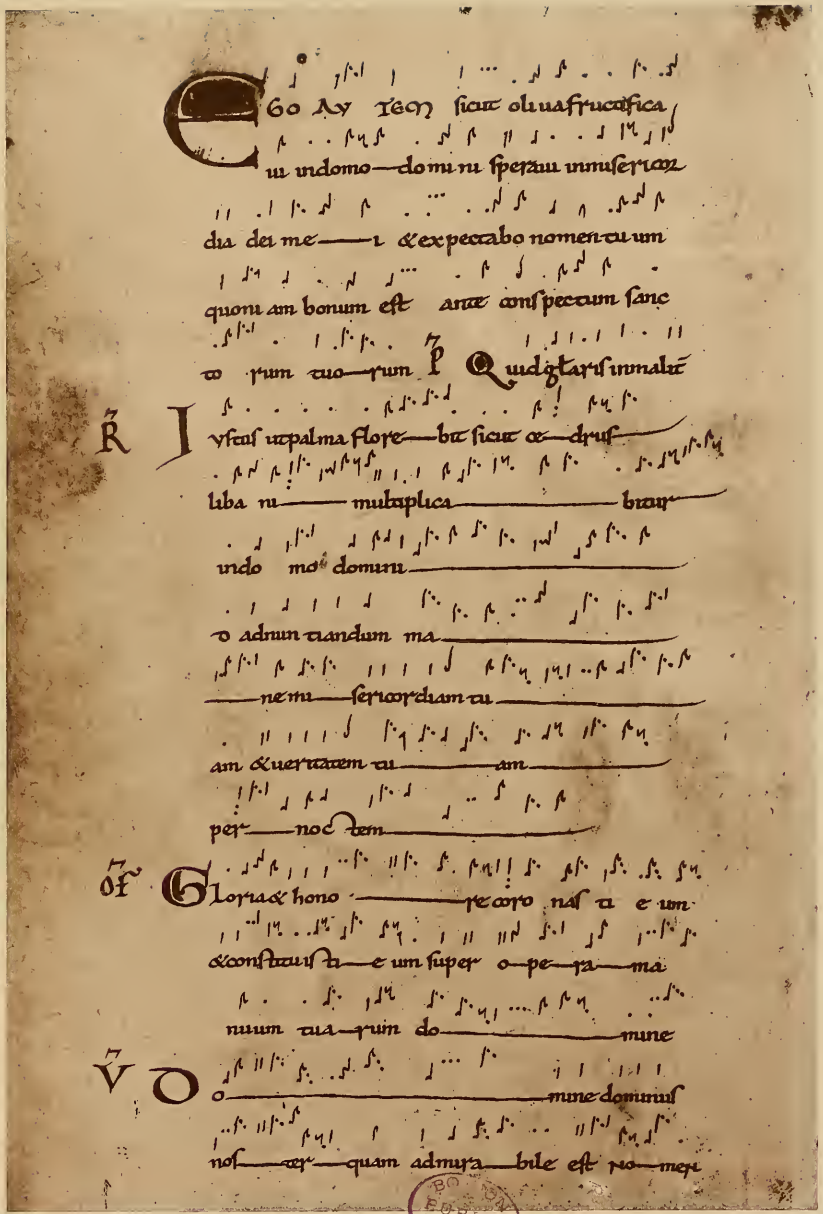


BOSTON PUBLIC LIBRARY

PARIS, BIBL. MAZARINE, N° 384 (748).

GRADUEL, F° 10. XI^e SIÈCLE. PROVENANCE, SAINT-DENIS.

NEUMES-ACCENTS FRANÇAIS.

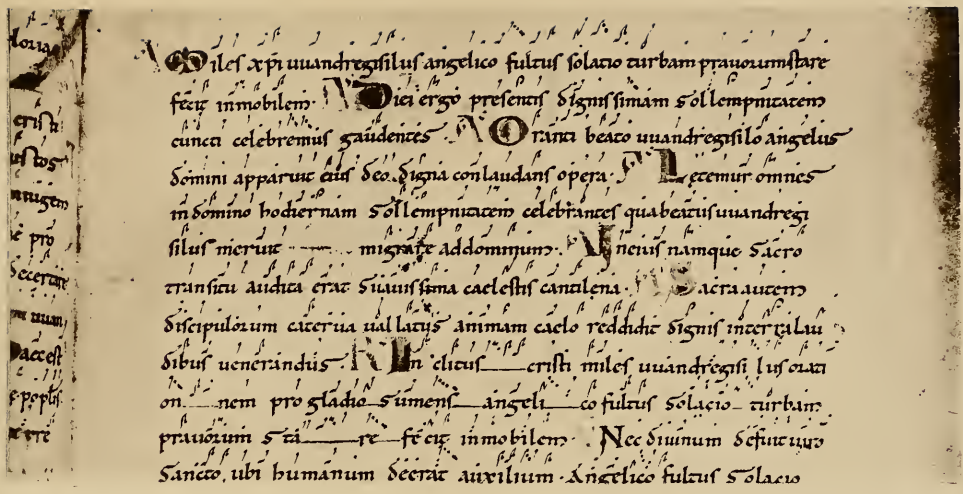

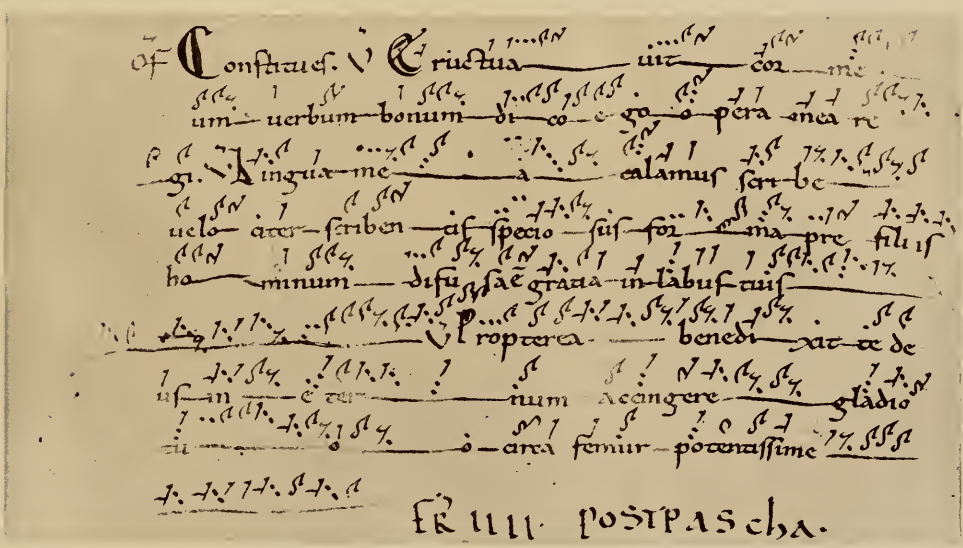

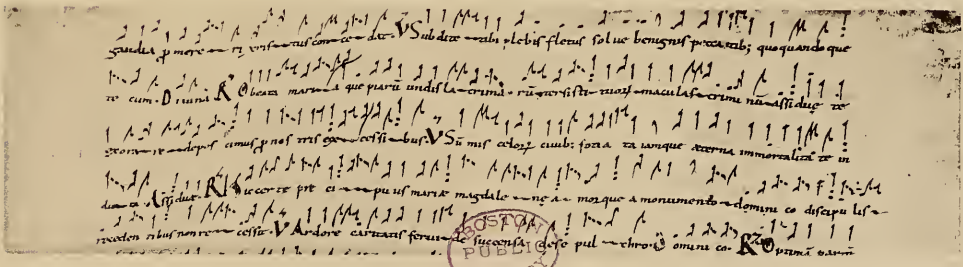

A — LE HAVRE, BIBL. DE LA VILLE, N° 332, F° 33r. MAJUS CHRONICON FONTANELLÆ. X°-XI° SIÈCLE. PROVEN., S.-WANDRILLE.

B — ANGERS, BIBL. DE LA VILLE, N° 136, F° 95v. XI° SIÈCLE. PROVENANCE, SAINT-AUBIN D'ANGERS.

C — MÊME BIBL., N° 717, F° 137. XI° SIÈCLE. PROVENANCE, SAINT-SERGE D'ANGERS.

NEUMES-ACCENTS FRANÇAIS.

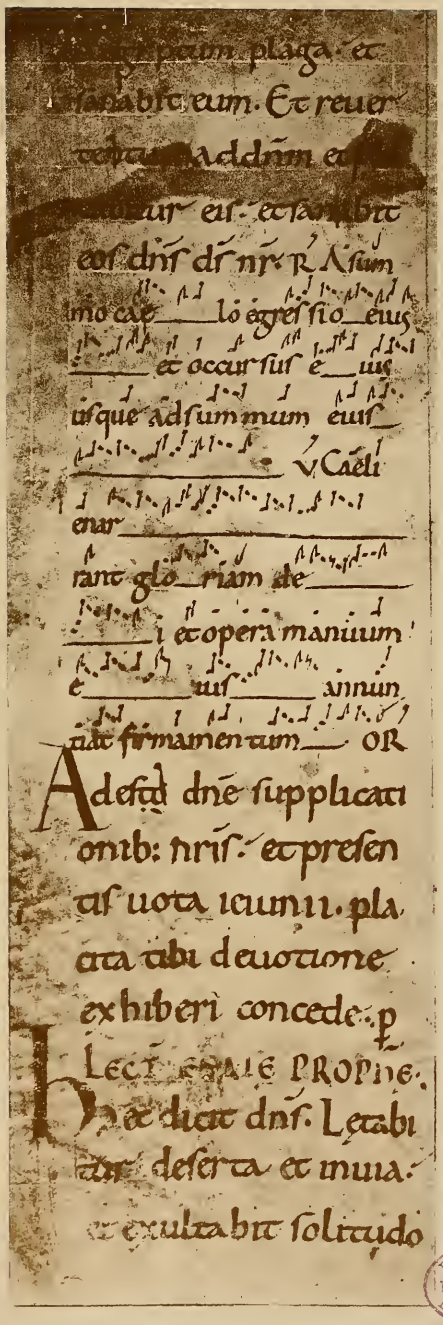

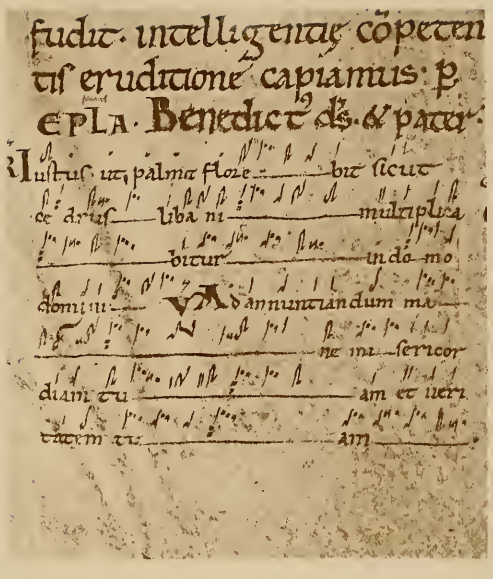

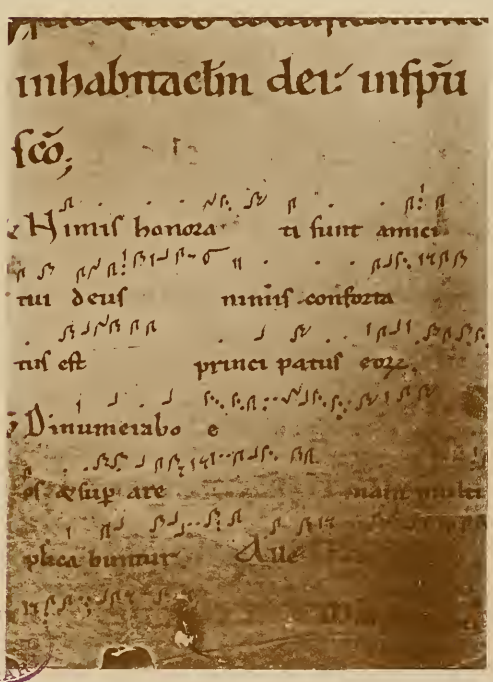

A — TOURS, BIBL. DU PETIT SÉMINAIRE.
MISSEL PLÉNIER. XI^e SIÈCLE. PROVENANCE, TOURS.

B — PARIS, BIBL. NATIONALE, FONDS LATIN, N° 12053.
MISSEL. F° 184^v. XI^e SIÈCLE.

C — SOLESMES, BIBL. DE L'ABBAYE. FRAG. D'UN MISSEL PLÉNIER.
XI^e SIÈCLE.

NEUMES-ACCENTS FRANÇAIS.

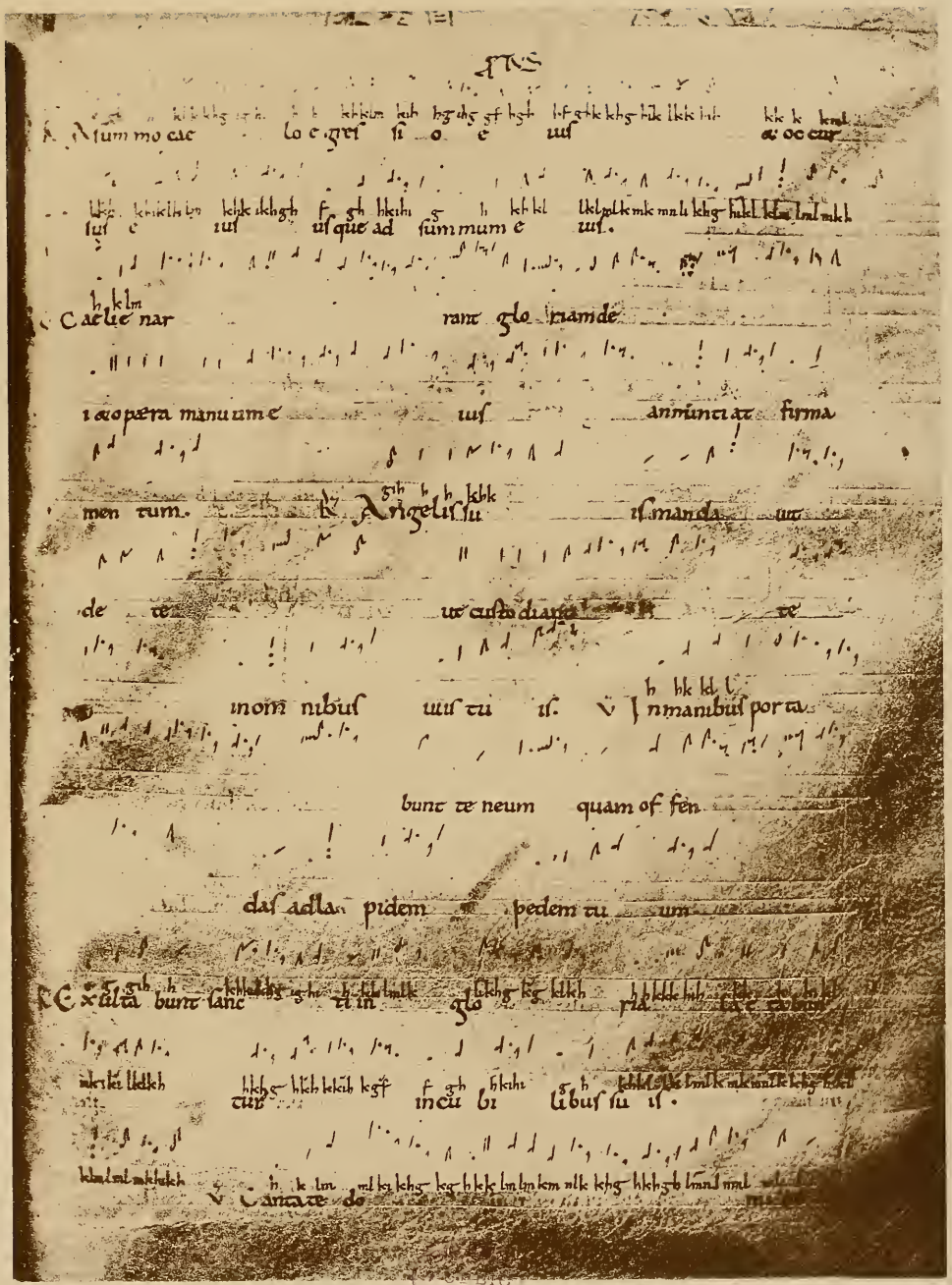

MONTPELLIER, BIBL. DE L'ÉCOLE DE MÉDECINE, N° 159. GRADUALE-TONALE, F° 82r. XIe SIÈCLE.
TEXTE LITURGIQUE EN ROUGE. NOTATION ALPHABÉTIQUE ET NEUMES-ACCENTS FRANÇAIS. UN PEU RÉDUIT.

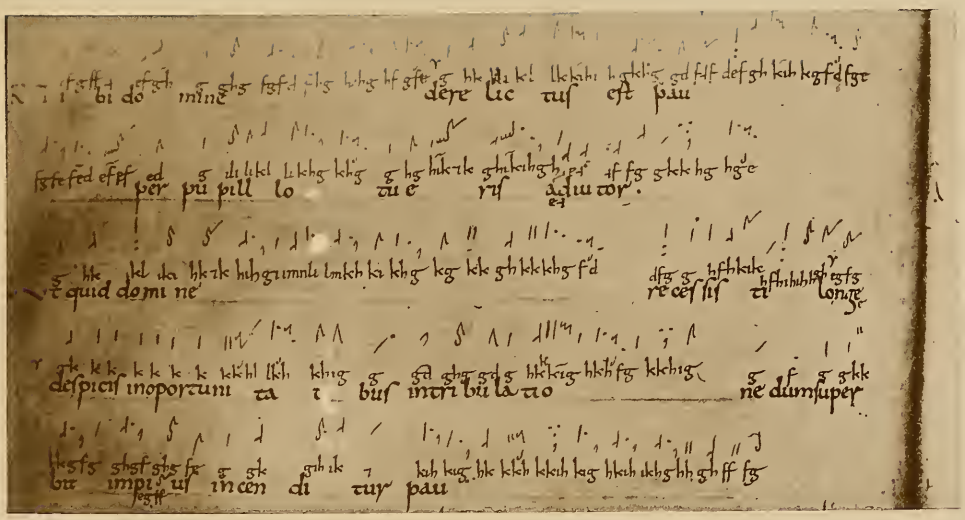

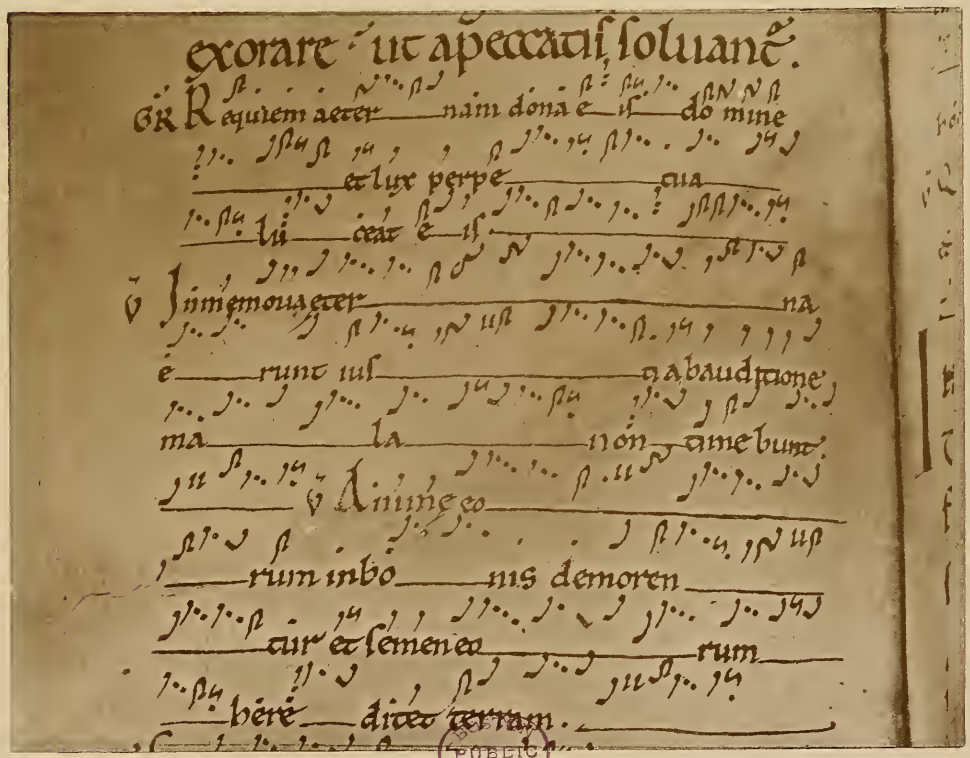


A — MONTPELLIER, BIBL. DE L'ÉCOLE DE MÉDECINE, N° 159. GRADUALE-TONALE, F° 84ᵛ. XIᵉ SIÈCLE.
NOTATION ALPHABÉTIQUE ET NEUMES-ACCENTS FRANÇAIS.

B — MÊME BIBL., N° 314. MISSEL PLÉNIER, F° 51ᵛ. XIIᵉ SIÈCLE. PROVENANCE, CLAIRVAUX.
NEUMES-ACCENTS FRANÇAIS.

T ENIO
SEDE
RUNT

principes & aduersū me loquebantur & iniqui persecuti sū me
adiuua me dñe deus meus quia seruus tuus exercebatur in tuis
iustificationib: ℣. Deus in nomine. ℣. Dederūt principes & aduersū

me loquebantur iniqui persecuti sū me. ℣. Adiuua me dñe
deus meus saluū me fac ppter misericordiā tuam.
℣. Uelitis ideo ęlos aper- tos i ihm
stan- tem a dex- tris uir- tu- tis dei ostē- nuit ante
tua domine lętabitur iustus & super salutare tuū exultabit
uehementer desiderii animę e- ius tribuisti ei
℣. Ideo ęlos apros & ihm stantē a dextris uir tutis dei dne ihu
accipe spm meū i ne staruas illis hoc peccatū quia nesciunt
go autem sicut oliua fructificaui in domo dñi spauit in misericordia dei mei
& expectabo nomen tuum quoniā bonū est ante conspectū sco
rū tuo rū. ℣. Quid gloriaris. ℣. Iustus ut palma florebit
sicut cedrus libani multiplica- bitur in do
mo dñi ℣. Ad adnuntiandū ma
ne misericordiā tu- am & ueritatē tu- am
per noctem. ℣. Uelitis iustus
ut palma florebit & sicut cedrus
multiplicabit. ℣. Gloria patri & filio & spu sco sicut

PUBLIC LIBRARY

PARIS, BIBL. NATIONALE, FONDS LAT., N° 18010. GRADUEL, F^os 38^v ET 39^r. XII^e SIÈCLE. PROVENANCE, CORBIE.
NEUMES-ACCENTS FRANÇAIS.

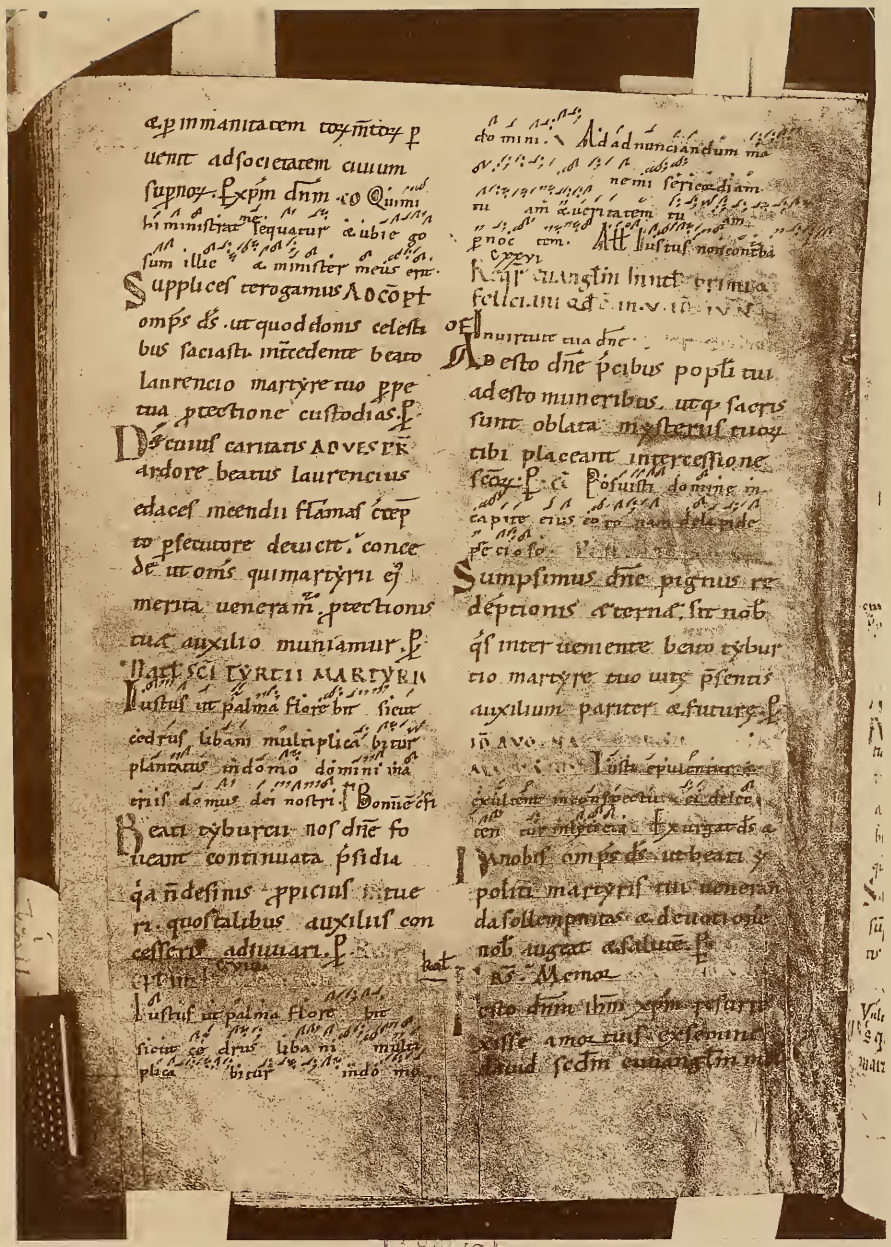

LONDRES, MUSÉE BRITANNIQUE, ADD., 11862. MISSEL PLÉNIER, F° 179ᵛ. XII^e SIÈCLE.
PROVENANCE, S. MARIA DI PARCO.

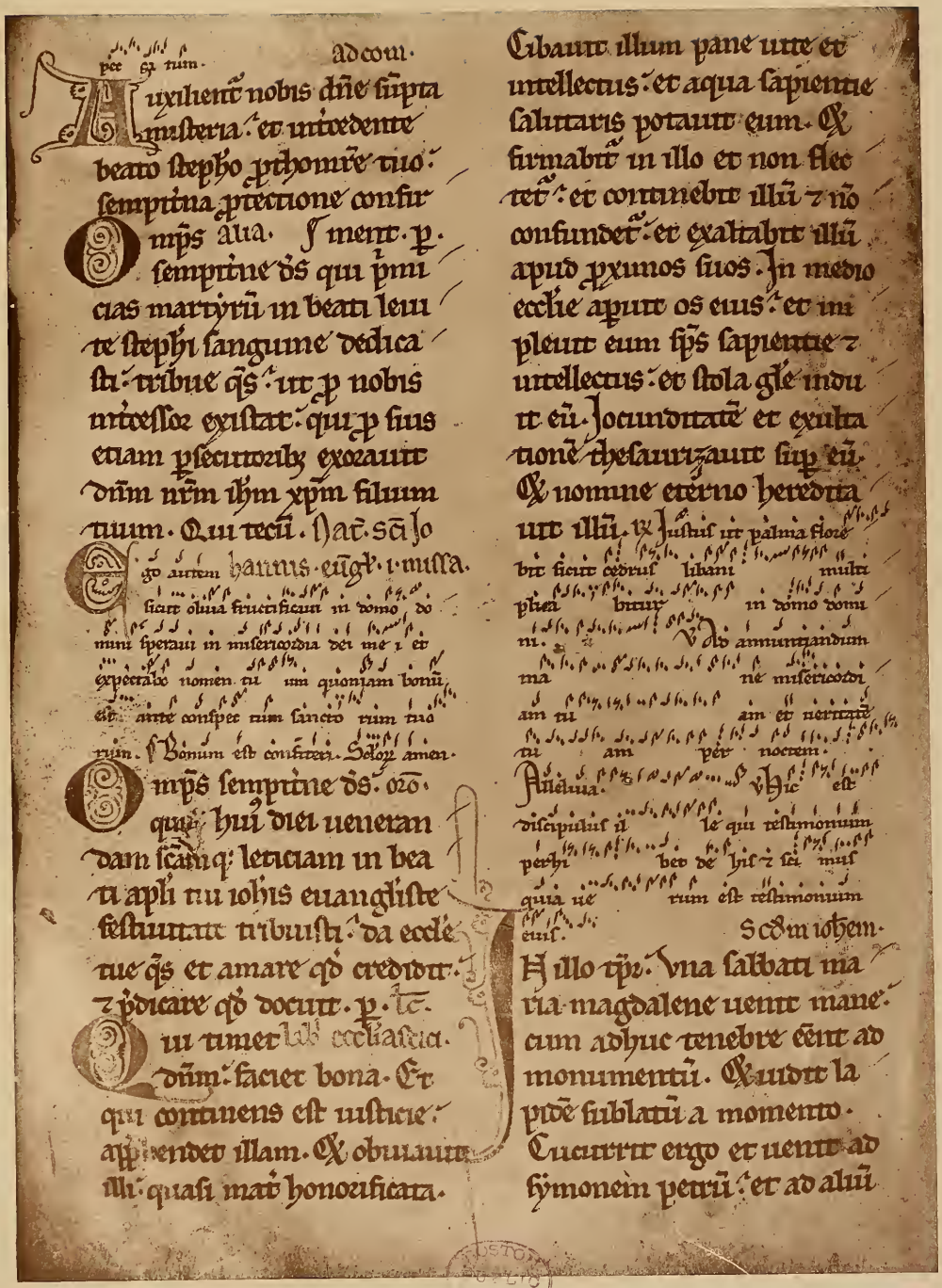

ROME, BIBL. BARBERINI, N° XII, 2. MISSEL DE LYON, F° 23r. XIIe SIÈCLE.
NEUMES-ACCENTS FRANÇAIS.

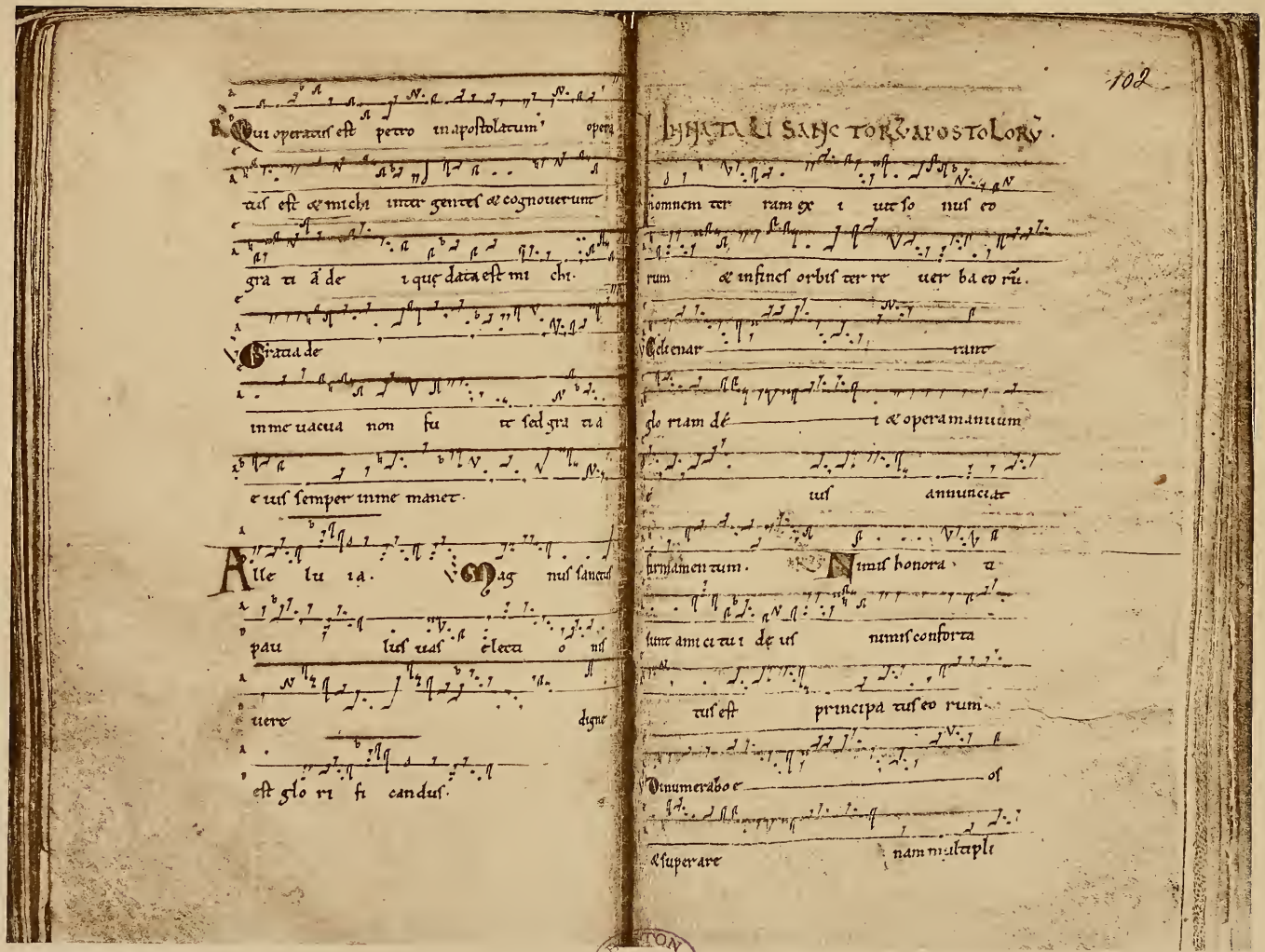

PARIS, BIBL. NAT., FONDS LAT., N° 10508. GRADUEL ET TROPAIRE DE SAINT-ÉVROULT, F^os 101^v ET 102^r. XII^e SIÈCLE.
D'ABORD QUATRE LIGNES SÈCHES; PLUS TARD LIGNES DE FA TRACÉES EN ROUGE, LIGNES ET INTERLIGNES D'UT TRACÉES EN VERT.
NEUMES-ACCENTS FRANÇAIS.

PUBLIC LIBRARY

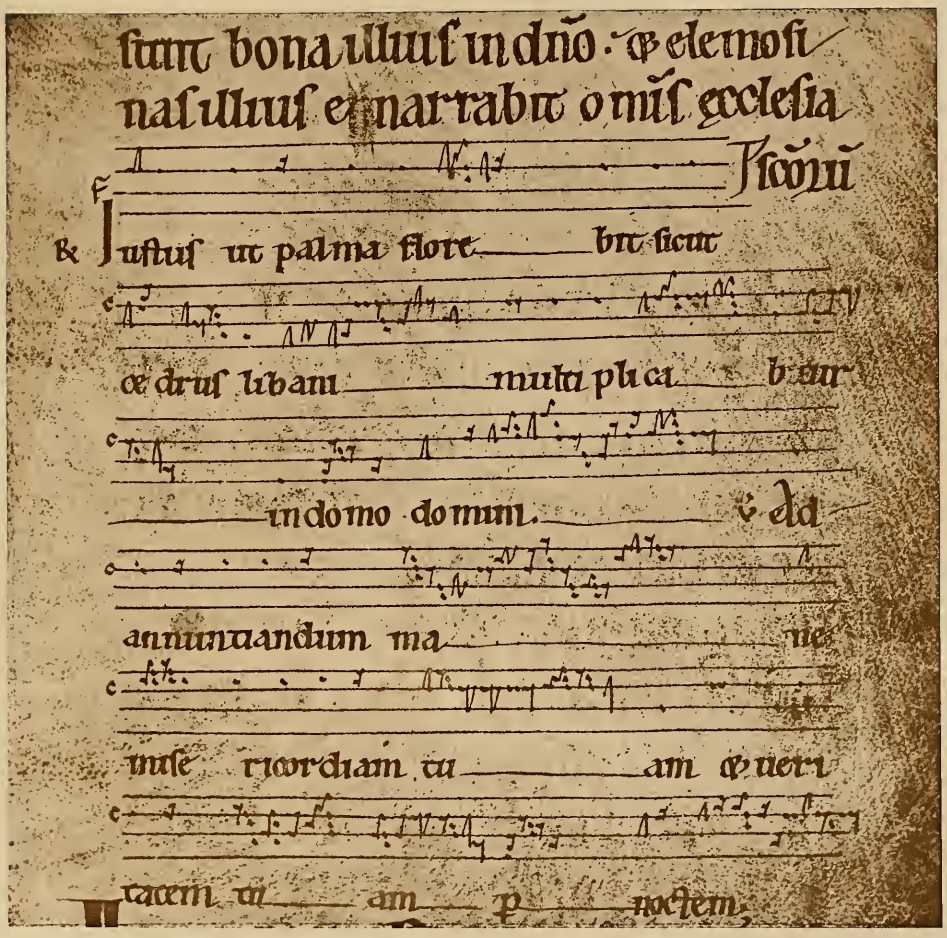

A — TROYES, BIBL. DE LA VILLE, N° 1047. GRADUALE AD USUM S. STEPHANI TRECENSIS, F° 93. XII^e SIÈCLE.
B — PARIS, BIBL. NATIONALE, NOUV. ACQ., N° 1235. GRADUEL DE NEVERS, F° 23^v. XII^e SIÈCLE.
LIGNES D'UT, JAUNE; DE FA, ROUGE; LES AUTRES A LA POINTE.

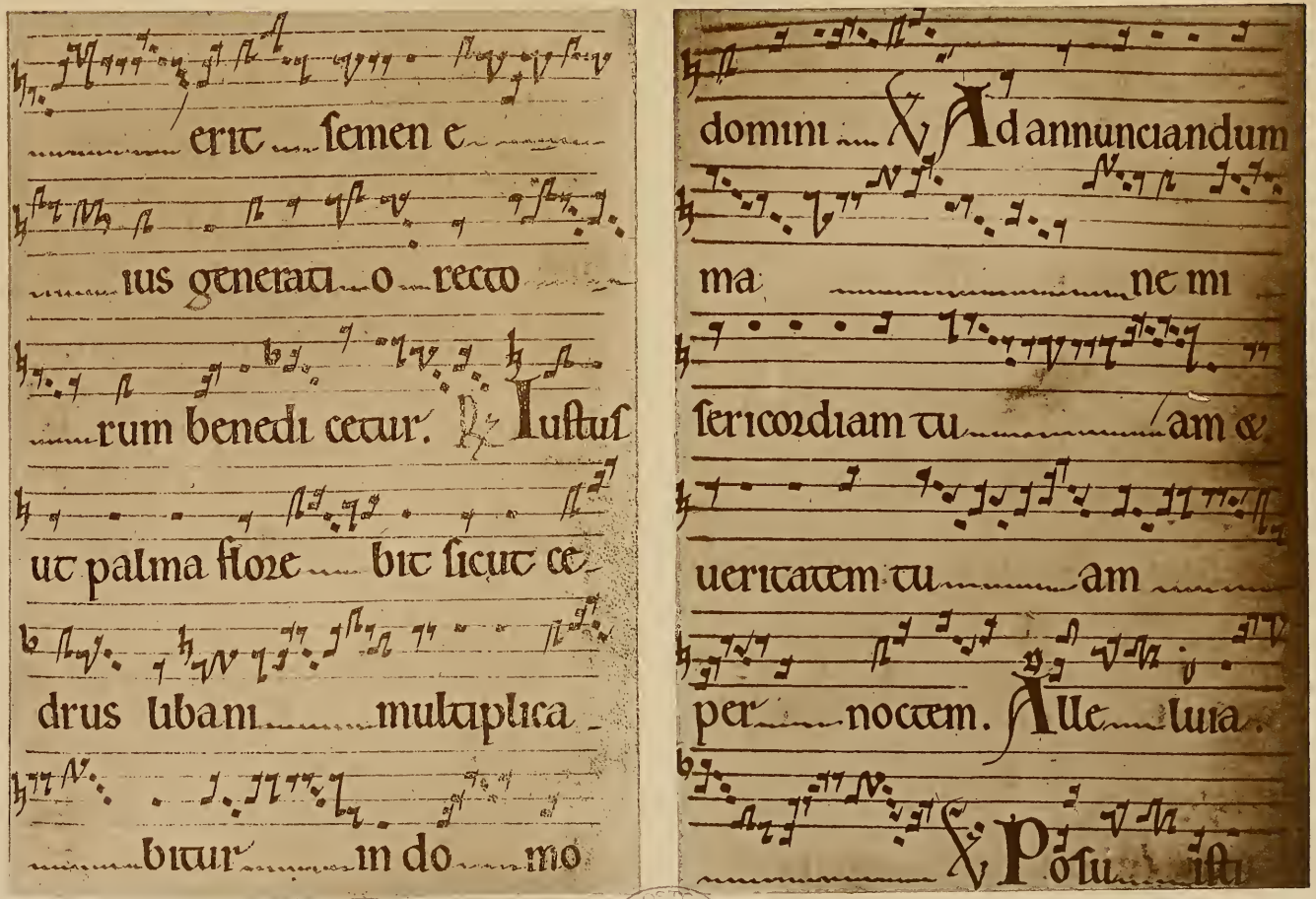


Pl. 196

LONDRES, MUSÉE BRITANNIQUE, ROYAL, N° 2, B, 4. GRADUEL, F° 147ʳ ET ᵛ. XIIᵉ SIÈCLE.
PROVENANCE ANGLAISE. QUATRE LIGNES ROUGES.

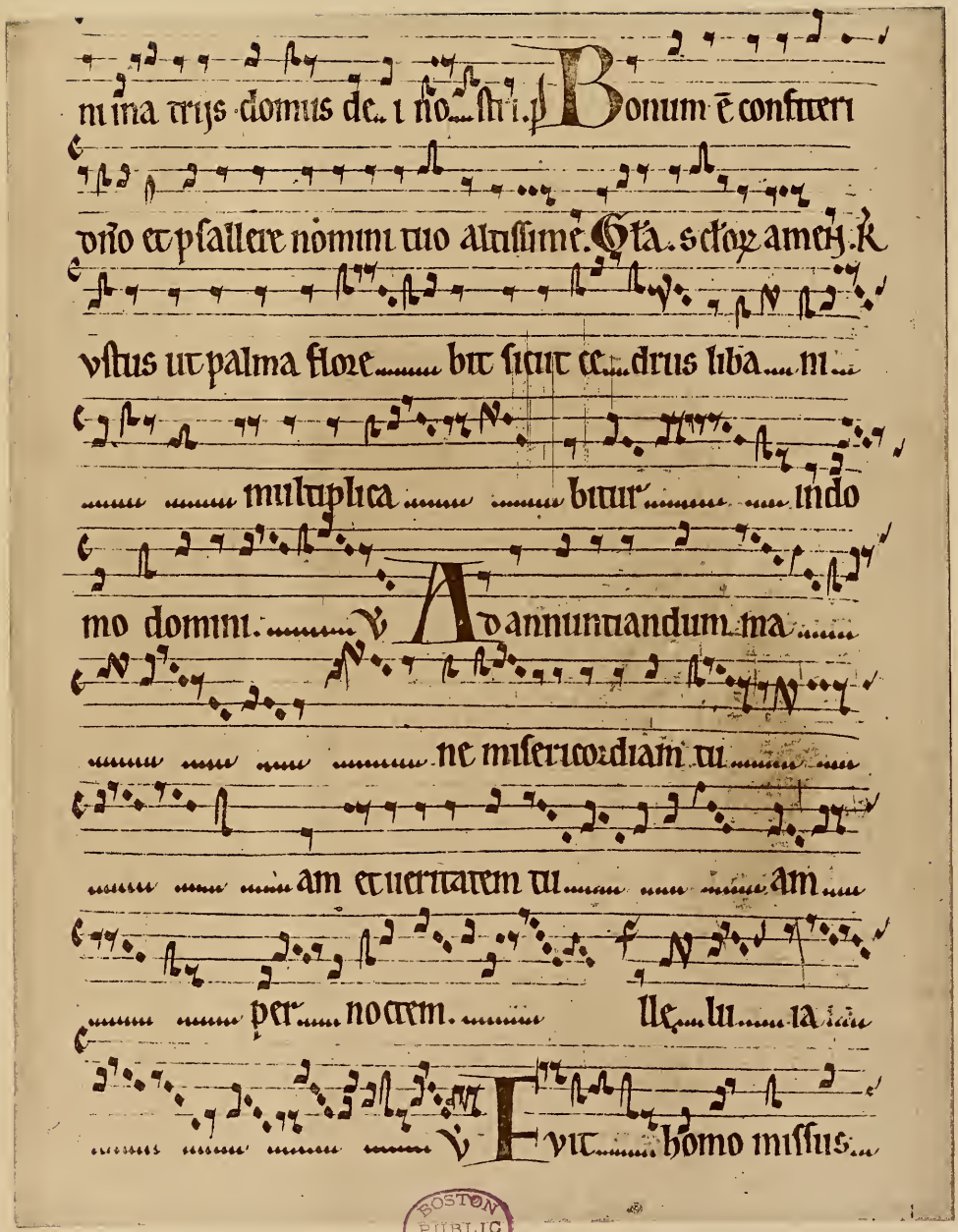


BOSTON PUBLIC LIBRARY

PARIS, BIBL. NATIONALE, FONDS LATIN, N° 17328. GRADUEL, F° CXXXII. XII^e SIÈCLE.
PROVENANCE, COUVENT DES FEUILLANTS DE PARIS. QUATRE LIGNES ROUGES.

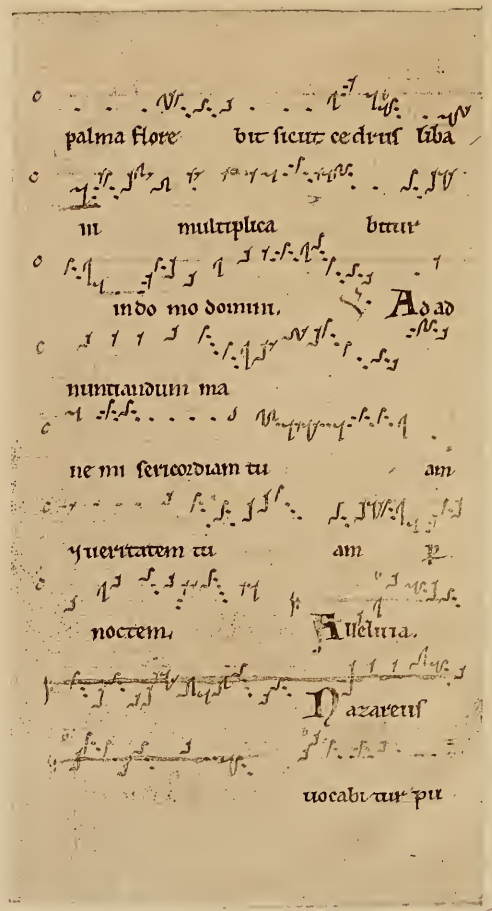

palma flore bit sicut cedrus libā

m multiplica bitur

indo mo domin. V. Ad ad

nuntiandum ma

ne mi sericordiam tu am

ueritatem tu am

noctem. Alleluia.

Nazareus

uocabi tur pu

A — PARIS, BIBL. NAT., FONDS LAT., N° 10511. GRADUEL, F° 185v. XIIe SIÈCLE. QUATRE LIGNES DONT TROIS A LA POINTE. LA LIGNE ROUGE DE FA PARAIT AJOUTÉE APRÈS COUP.

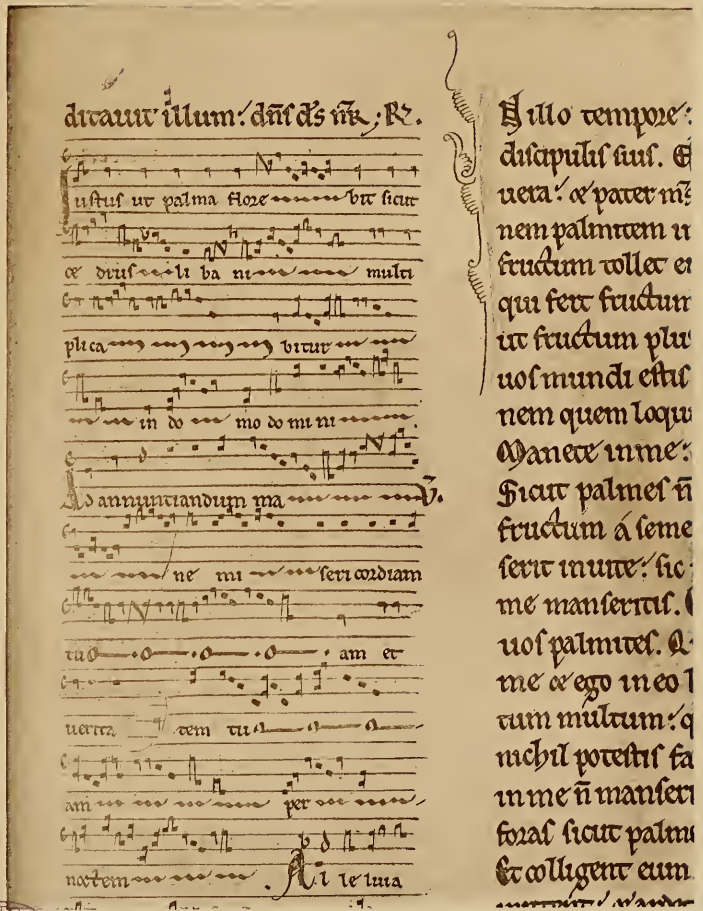

dicauit illum. dns ds mr. R.

ustus ut palma flore bit sicut

et cedrus li ba ni multi

plica bitur

in do mo do mi nu

ad annuntiandum ma V.

ne mi seri cordiam

tuo am et

ueritatem tu am per

noctem Alleluia

Illo tempore

discipulis suis.

uera et pater m

nem palmitem u

fructum tollet e

qui fert fructum

ut fructum plu

uos mundi estis

nem quem loqu

manete in me

Sicut palmes n

fructum á seme

sert in uite sic

me manserit

uos palmites. Q

me et ego in eo

tum multum q

nichil potestis fa

in me n manseri

foras sicut palm

et colligent eum

B — PARIS, BIBL. MAZARINE, N° 405 (731). MISSEL PLÉNIER DE SAINT-FARON DE MEAUX, PAGE 260. XIIIe SIÈCLE, DÉBUT. QUATRE LIGNES ROUGES.

BOSTON PUBLIC LIBRARY

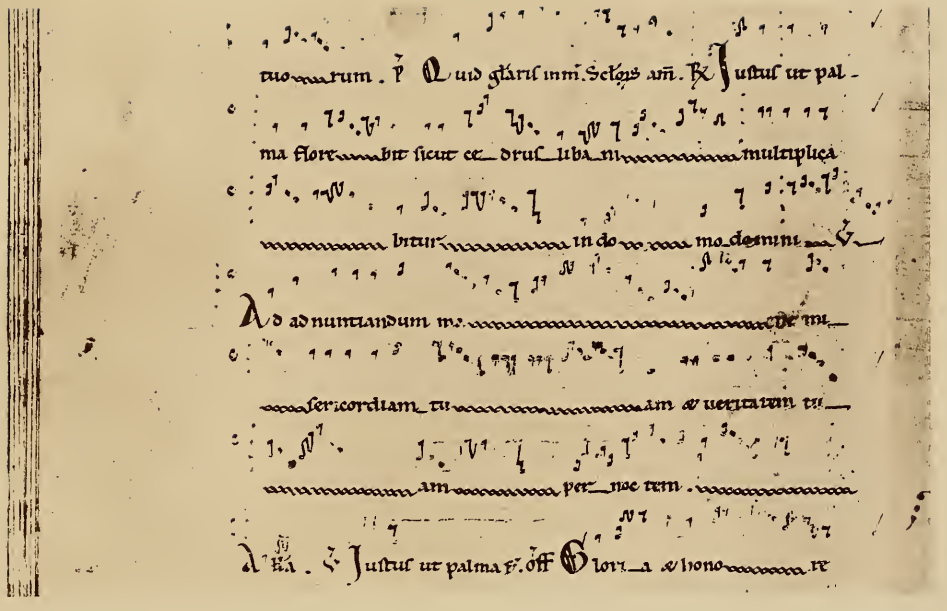

tuo ... rum. ℣ Quid gláris imm. Sclógus am. ℟ Justus ut pal-
ma flore ... bit sicut ce_drus_liba_ni ... multiplica
... bitur ... in do ... mo domini ...
Ad adnuntiandum mane ... cor tu-
... sericordiam tu ... am & ueritatem tu-
... am per_noc tem ...
Hā. ℣ Justus ut palma ℣. Off Glori_a & hono ... re

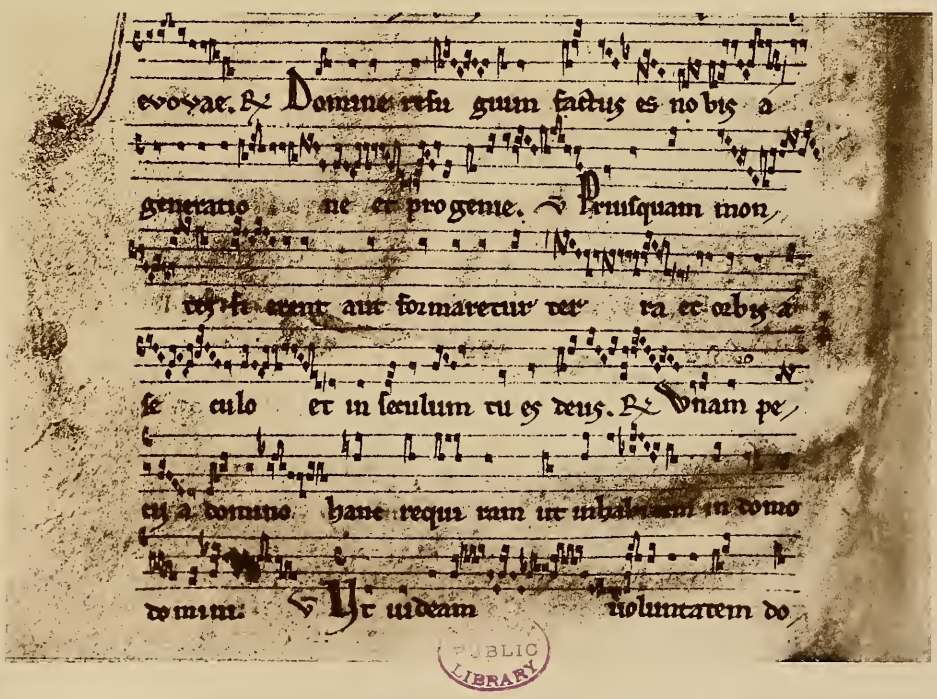

evovae. ℟ Domine refu gium factus es nobis a
generatio ne et progenie. ℣ Priusquam mon
tes fierent aut formaretur ter ra et orbis a
se culo et in seculum tu es deus. ℟ Quam pe
ci a domino hanc requi ram ut inhabitem in domo
domini. ℣ Ut videam voluntatem do

PUBLIC LIBRARY

A — MADRID, BIBL. NATIONALE. C. 132. GRADUEL. XIII^e SIÈCLE.
QUATRE LIGNES SÈCHES.

B — PROVINS, BIBL. DE LA VILLE, N° 13 (11). PARTIE D'UN GRADUEL A L'USAGE DE SENS, F° 28^v. XIII^e SIÈCLE.
QUATRE LIGNES ROUGES.

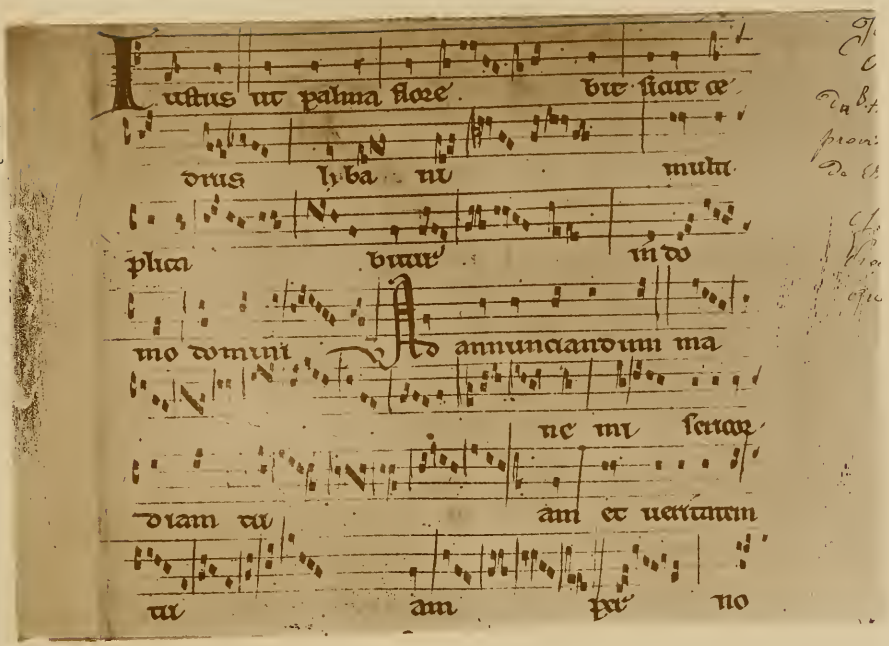

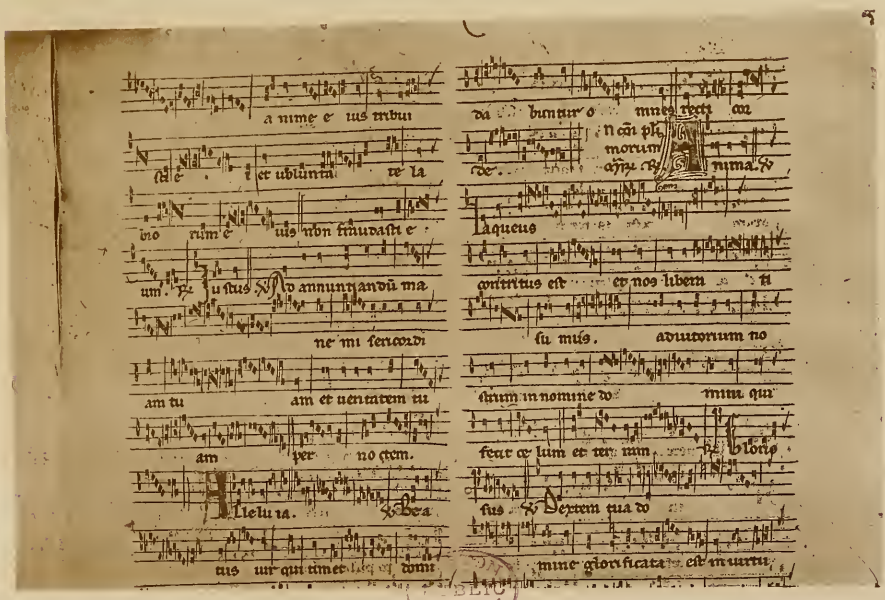

A — ROME, BIBL. DES DOMINICAINS.

« CORRECTORIUM S. JACOBI PARISIENSIS, ORD. PRÆD. » DU B. HUMBERT DE ROMANS. A. D. 1254.

B — LONDRES, MUSÉE BRITANNIQUE, ADD. N° 23935.

GRADUALE FR. PRÆDIC. XIII^e SIÈCLE, 2^e MOITIÉ. QUATRE LIGNES ROUGES.

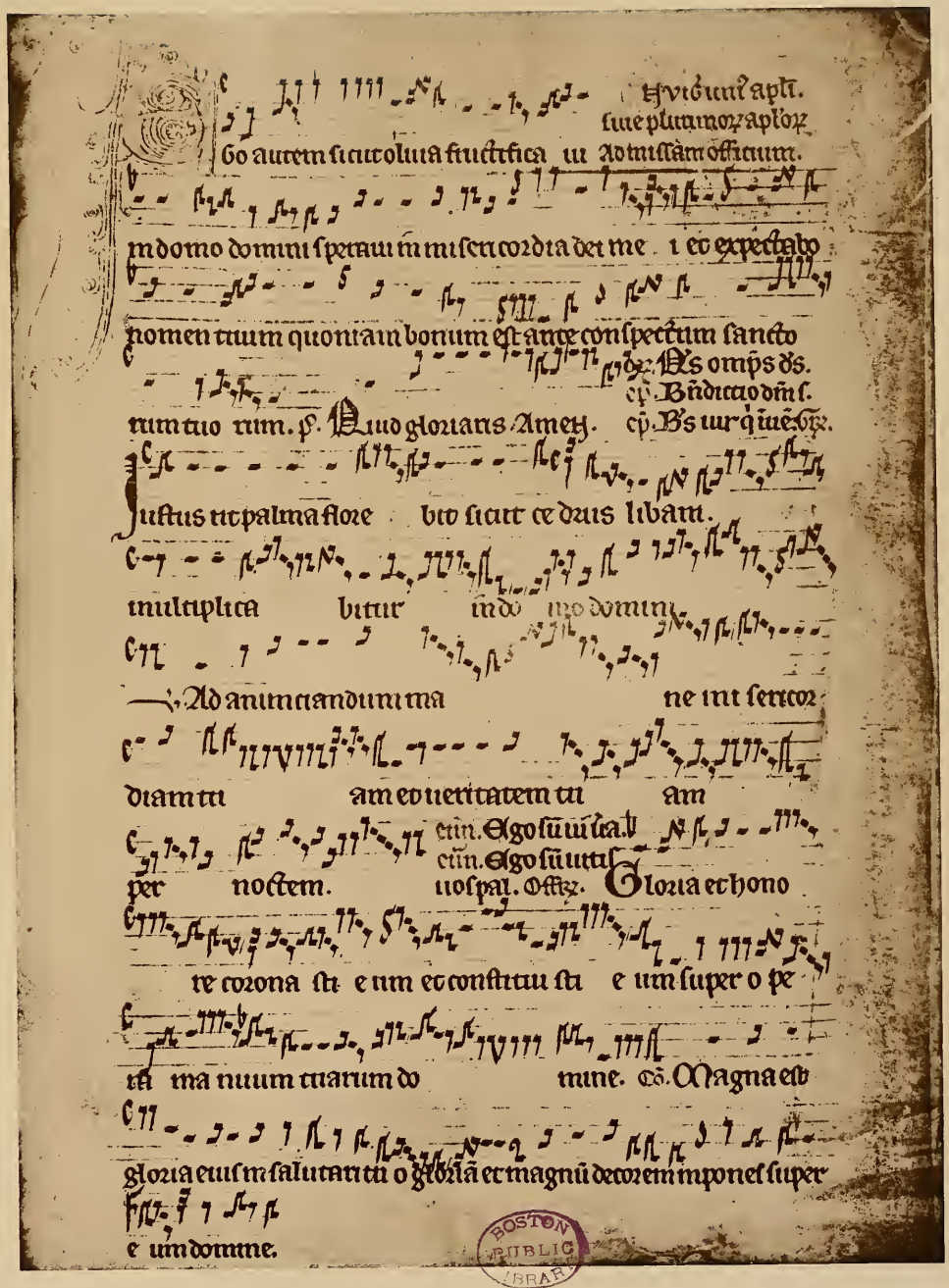

LONDRES, MUSÉE BRITANNIQUE, ADD., N° 12194. GRADUALE SARISBURIENSE, F° 102ᵛ. XIIIᵉ SIÈCLE.
*(Ce Graduel est actuellement publié par les soins de la Société de Plain-Chant de Londres.)*

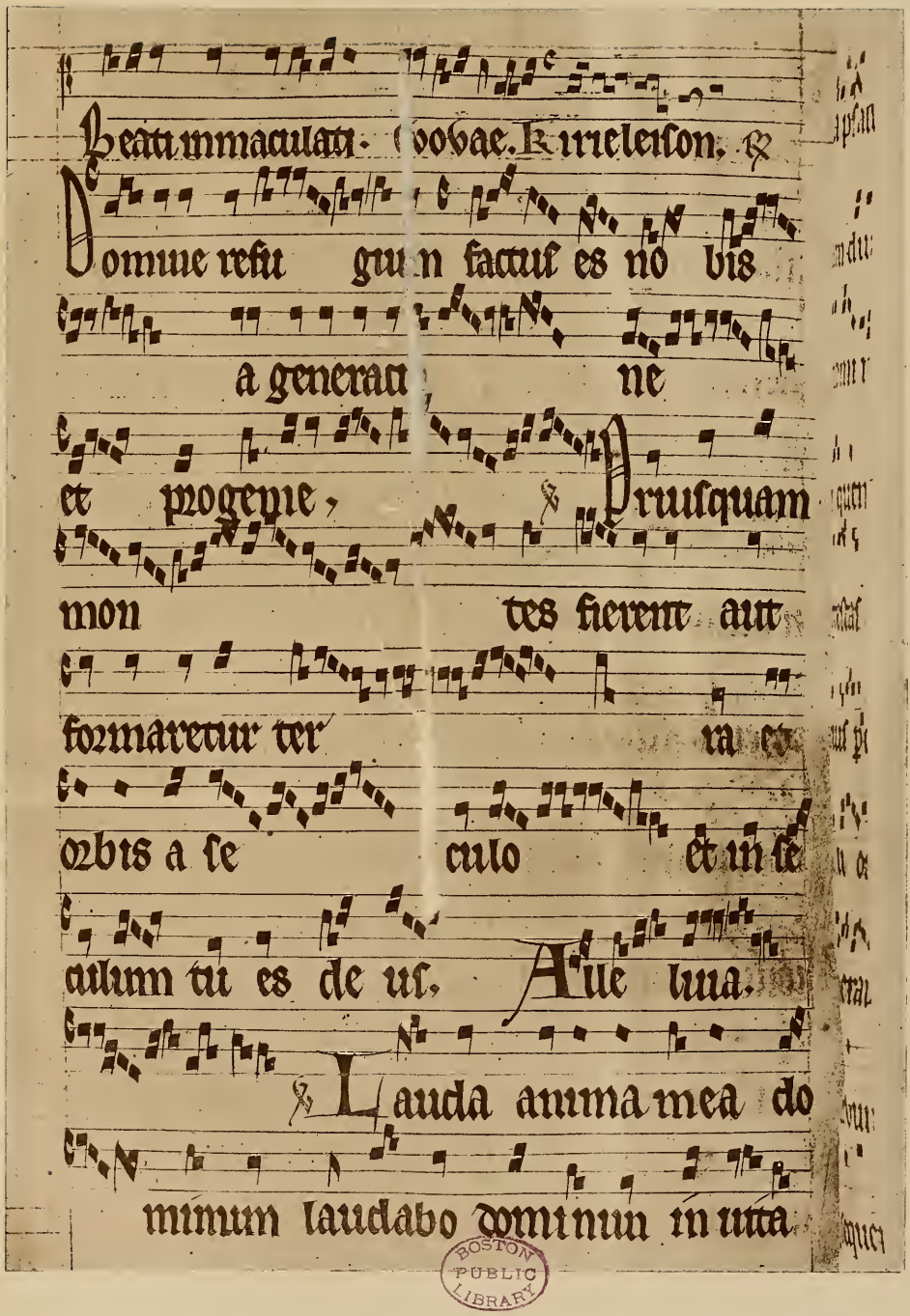


BOSTON PUBLIC LIBRARY

LONDRES, MUSÉE BRITANNIQUE. HARL., Nº 622. GRADUEL ANGLAIS, Fº 152ᵛ. XIIIᵉ SIÈCLE.
QUATRE LIGNES ROUGES.

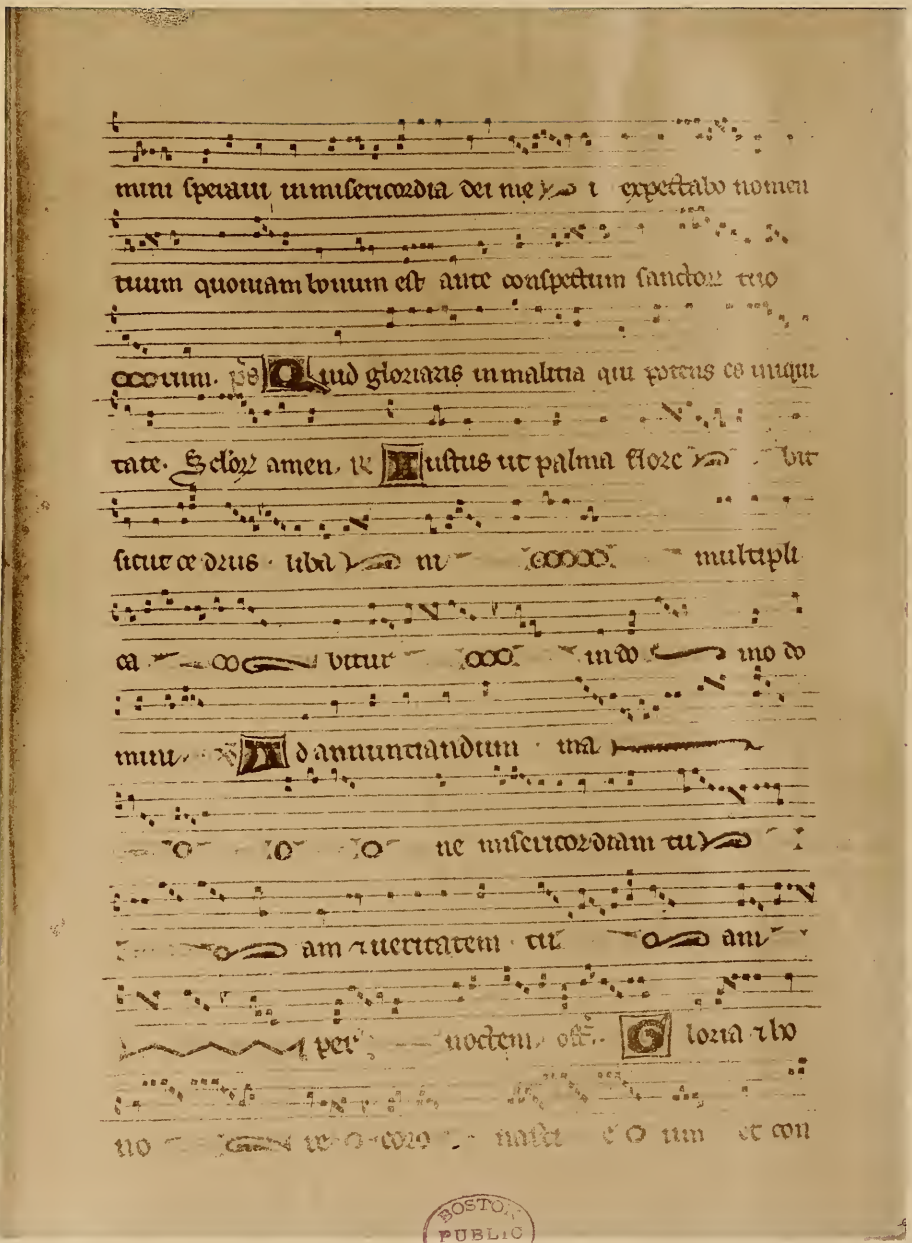

BOSTON PUBLIC LIBRARY

LIMOGES, BIBL. DE LA VILLE, N° 2 (17). GRADUEL DE SAINTE-CROIX DE POITIERS, F° 35. XIII^e-XIV^e SIÈCLE.

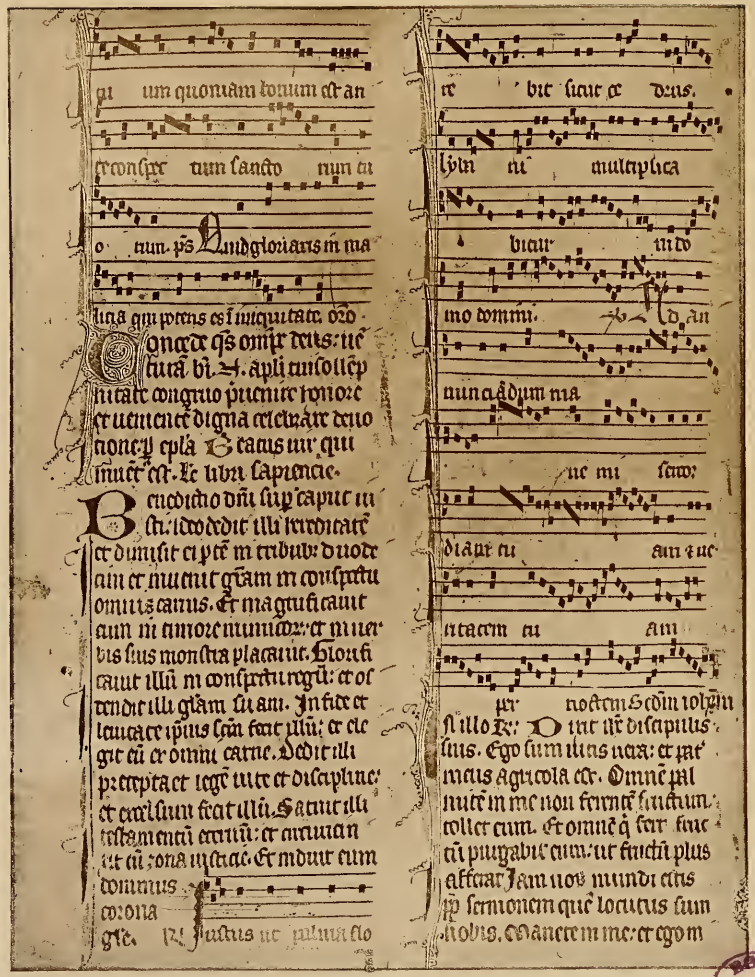

A — LONDRES, MUSÉE BRITANNIQUE, ADD., 16905.
MISSEL PLÉNIER DE NOTRE-DAME DE PARIS, F° 311ᵛ. XIVᵉ SIÈCLE.

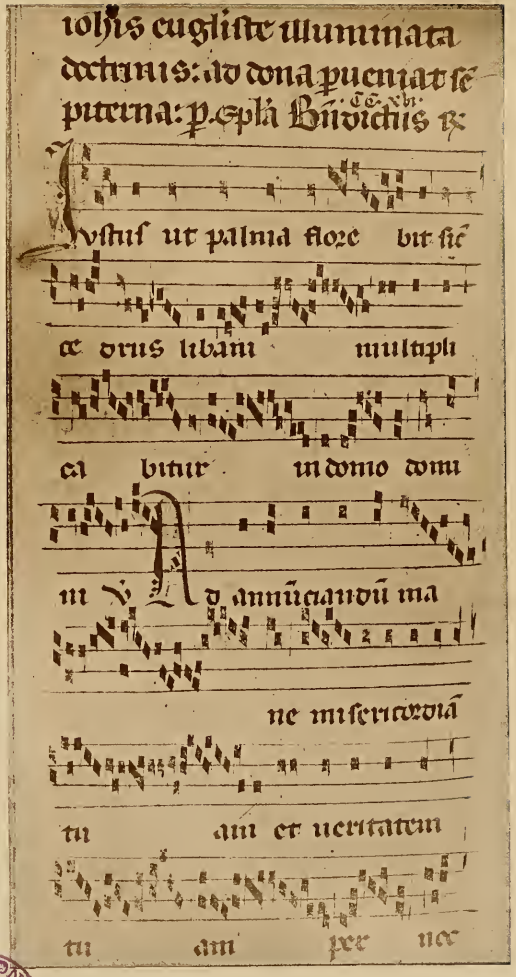

B — ROMANS (DROME),
BIBL. DU GRAND SÉMINAIRE. MISSEL DE L'ÉGLISE CATHÉD. DE DIE, F° 20, A. D. 1305.

BOSTON PUBLIC LIBRARY

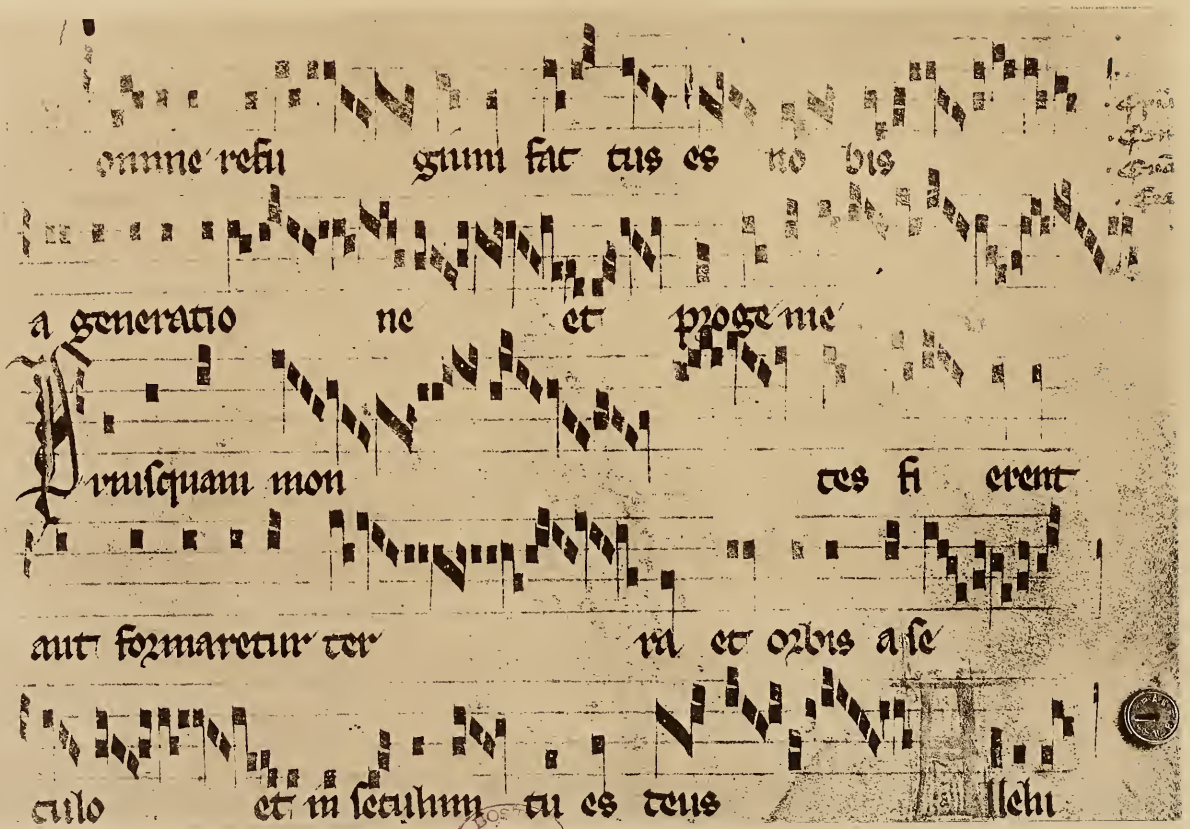


CADOUIN, GRADUEL CISTERCIEN, F° LXXXX. XIV^e SIÈCLE.

PUBLIC LIBRARY

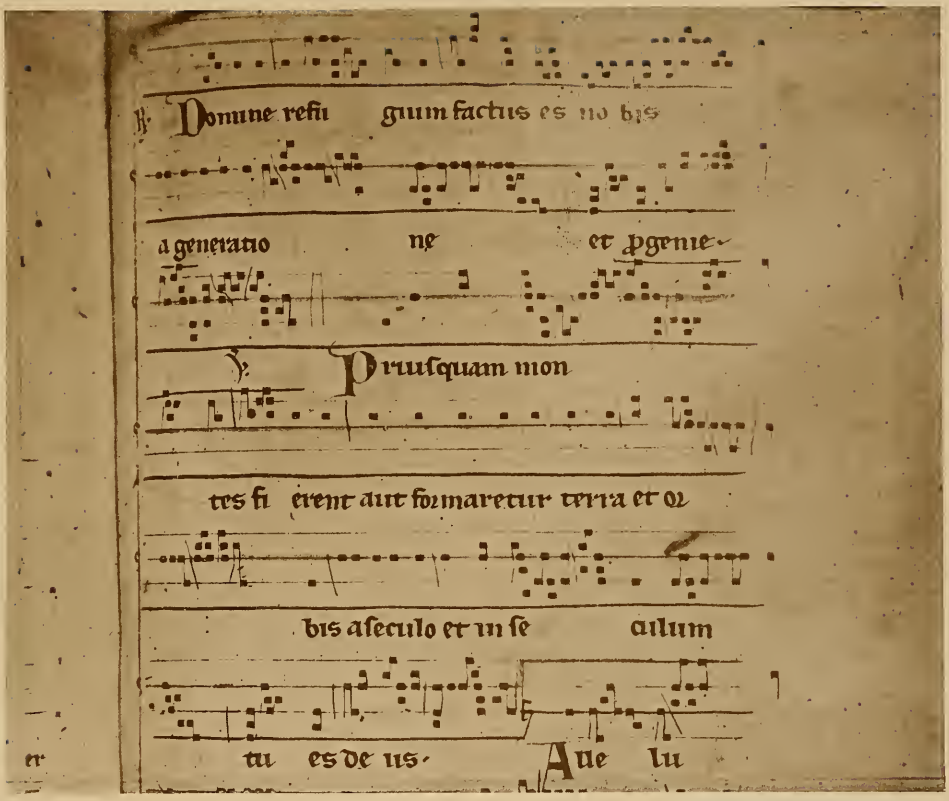

A — TOLÈDE, BIBL. DE LA CATHÉDRALE, N° 33-24. GRADUEL CHARTREUX, XIV^e SIÈCLE.
QUATRE LIGNES DONT F ROUGE.

B — LONDRES, MUSÉE BRITANNIQUE, ADD., 17001. GRADUALE SARISBURIENSE, F° CXXX. XV^e SIÈCLE.

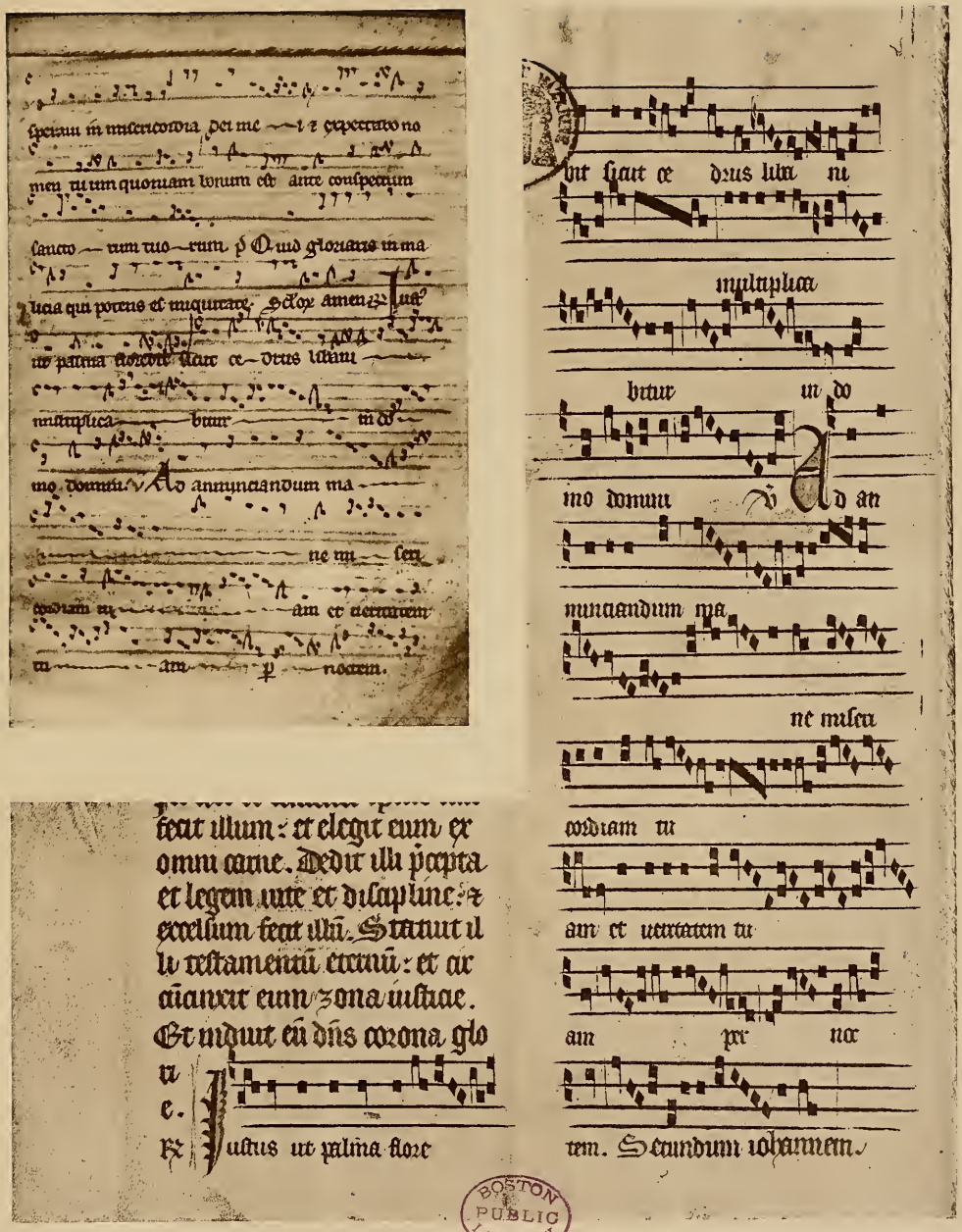

A — PROVINS, BIBL. DE LA VILLE, N° 12 (24). GRADUEL D'ANGERS (?), F° 20r. XIIIe SIÈCLE, DÉBUT.
QUATRE LIGNES DONT TROIS SÈCHES ; CELLE D'UT VERTE.

B — PARIS, BIBL. MAZARINE, N° 411 (241). MISSEL PLÉNIER DE N.-D. DE PARIS, F° LXXVr. XIVe SIÈCLE, FIN.
QUATRE LIGNES ROUGES.

BOSTON PUBLIC LIBRARY

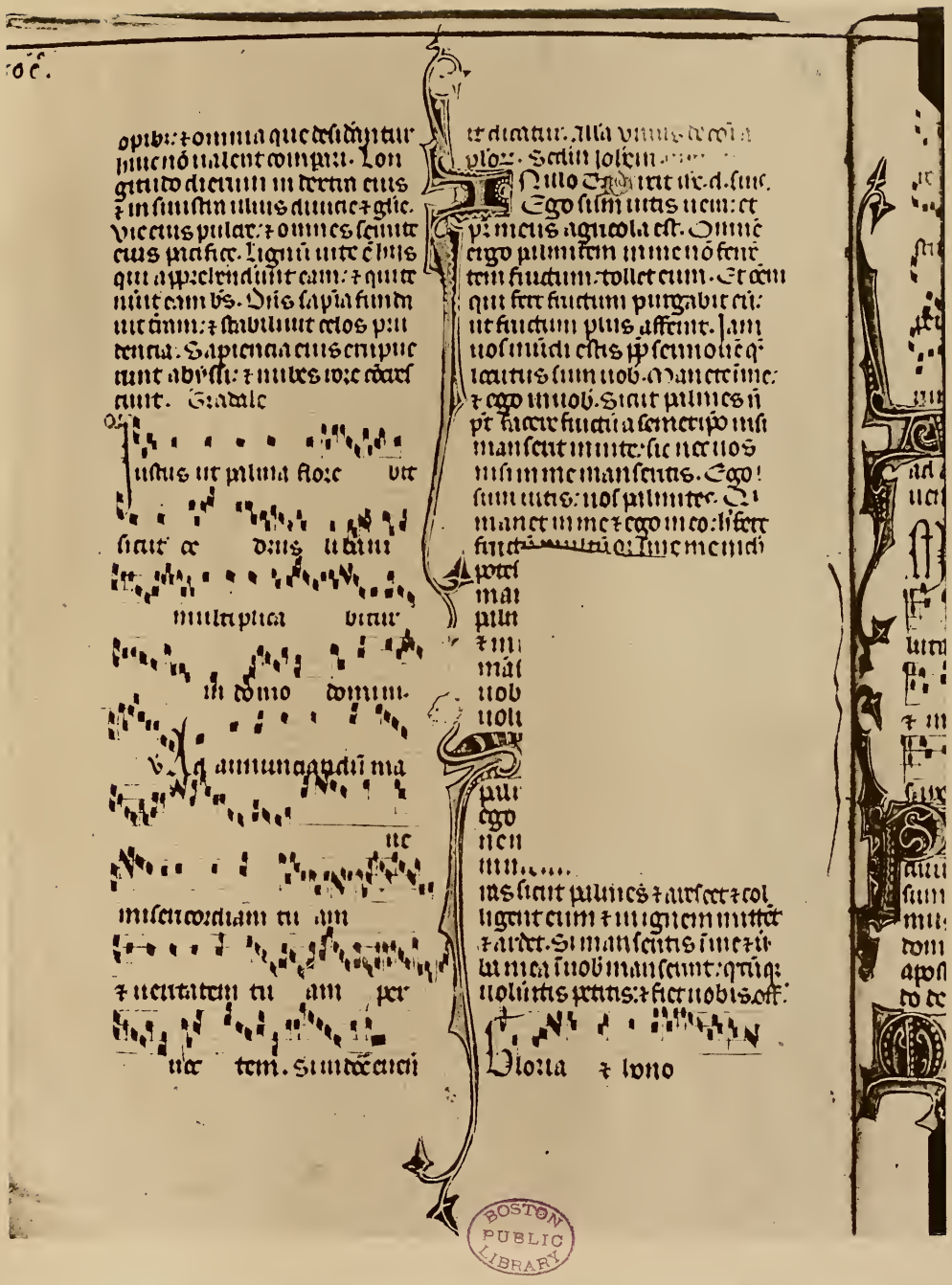

BOSTON PUBLIC LIBRARY

BOLOGNE, BIBL. DE L'UNIVERSITÉ, N° 2565. MISSEL PLÉNIER D'OXFORD, F° 500. XIV^e SIÈCLE.
QUATRE LIGNES ROUGES.

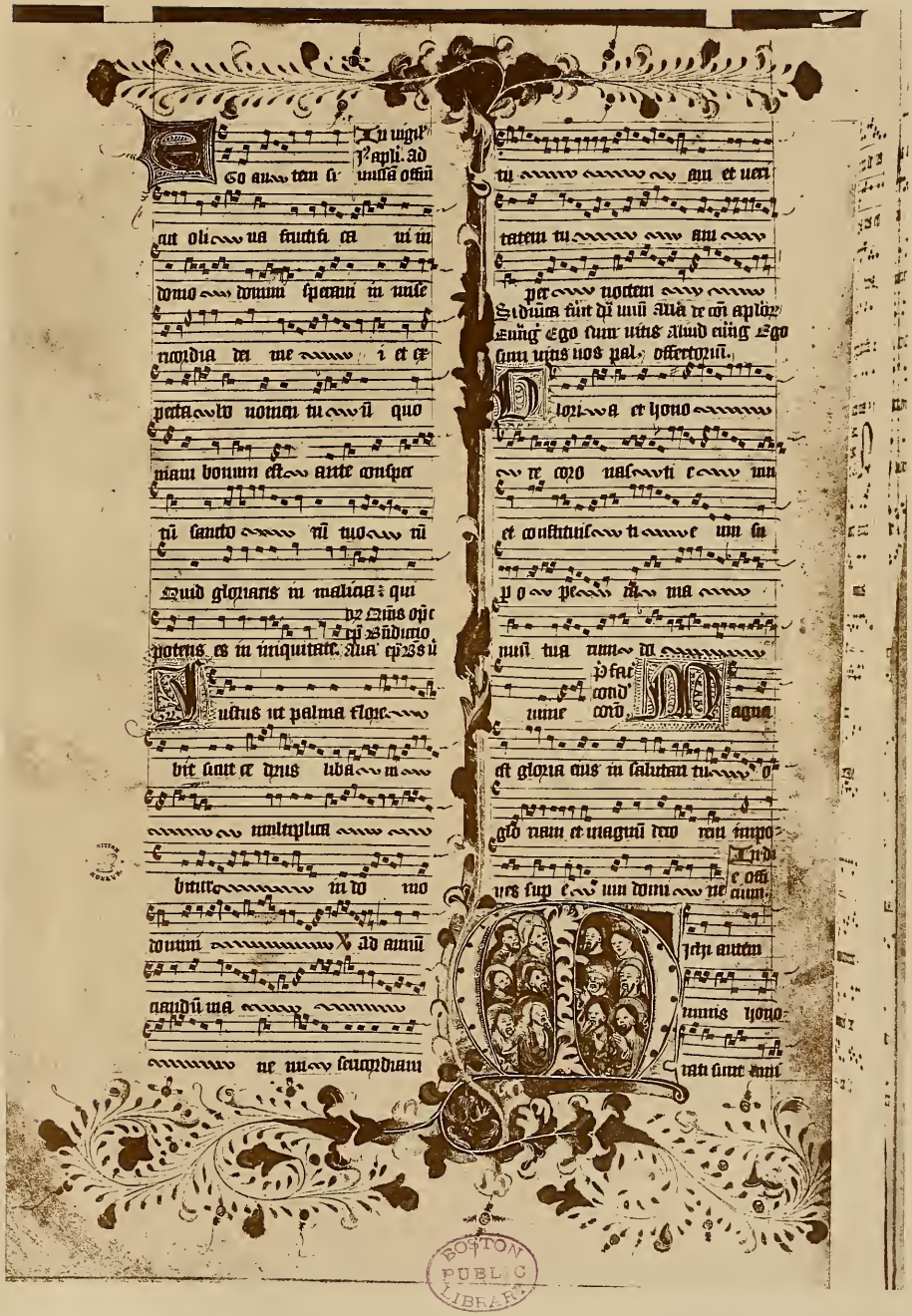

LONDRES, MUSÉE BRITANNIQUE, LANSD., 462. GRADUALE SARISBURIENSE, F° 98ᵛ. XVᵉ SIÈCLE.
QUATRE LIGNES ROUGES.

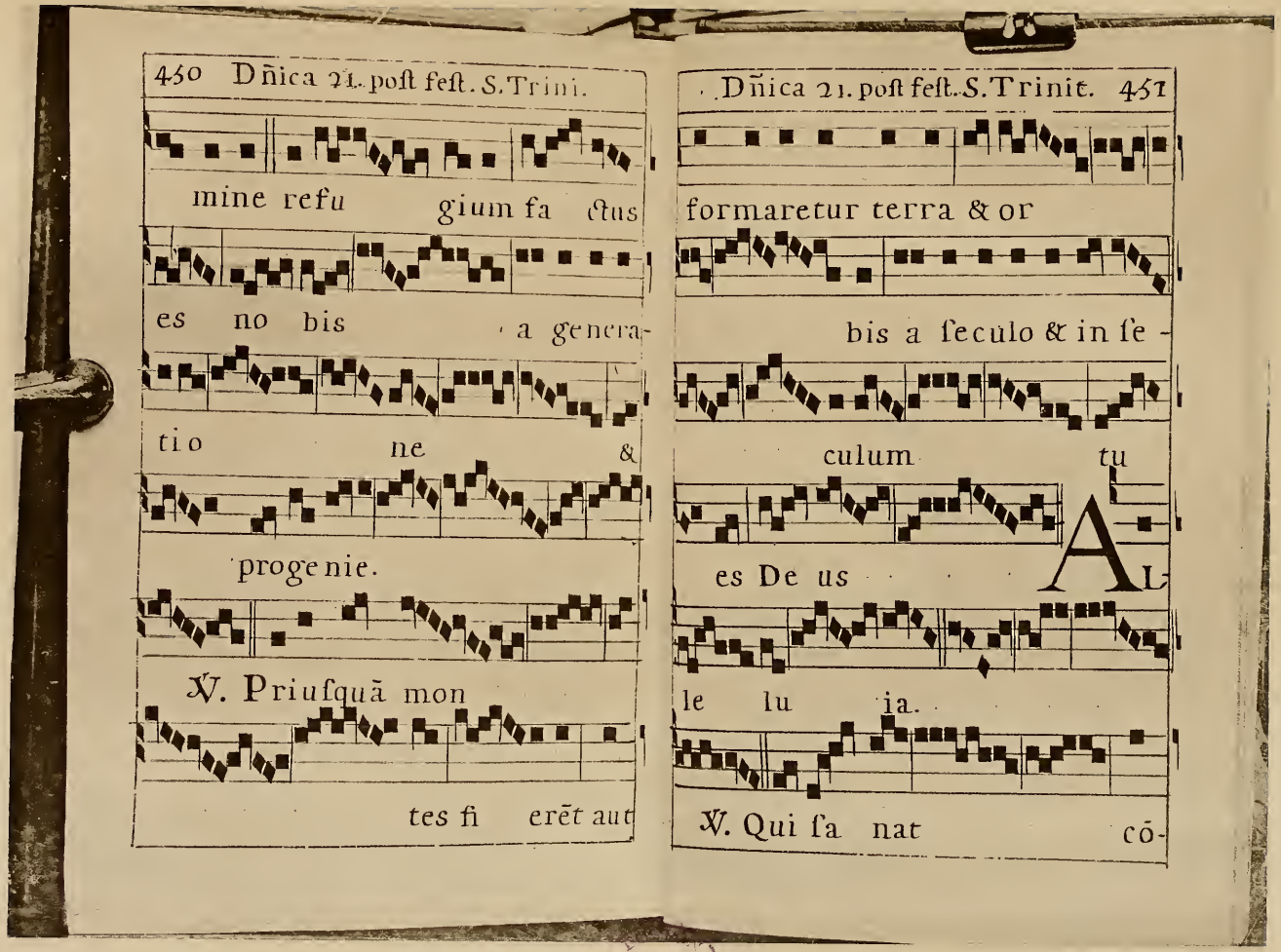


PUBLIC LIBRARY

GRENOBLE, BIBL. DE LA VILLE, Nº 90 (600). GRADUEL CHARTREUX (PARS HIEMALIS). A. D. 1655.

PL. 210

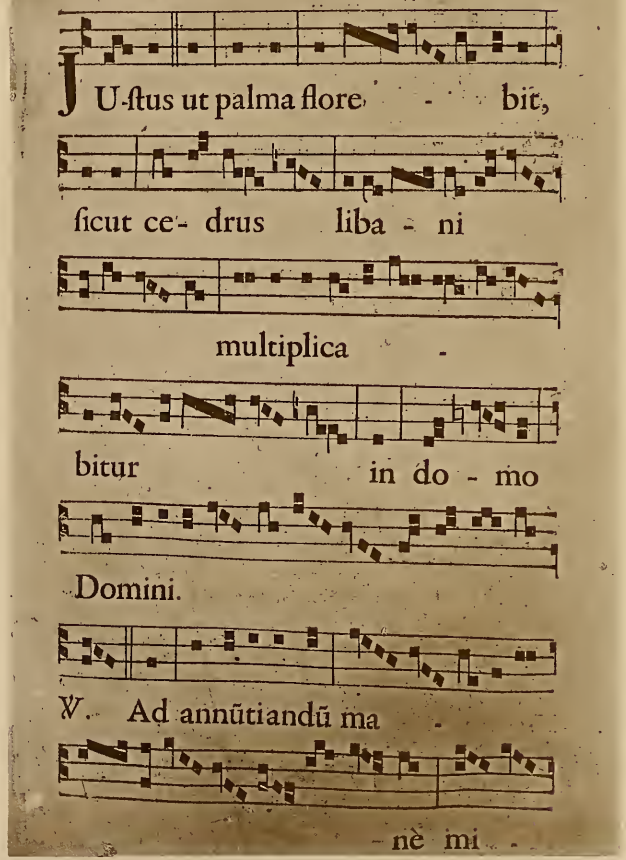

Allel. ℣. Venite ad me. ut infrà, f. cvij. Temp. Paſch.
Allel. ℣. Venite ad me. Allel. ℣. Juſtus non cõturbabitur. ut infrà, fol. xxx. Offert. Veritas mea. ut infrà, fol. xj. Communio. Beatus ſervus. ut infrà, fol. cxij.

## ℂ In Feſto Sancti Barnabæ Apoſtoli.

Introitus. Quam ſpecioſi. ut infrà folio j. Graduale. Nimis honorati ſunt. ut ſuprà, folio 2.




MUSEUM PUBL. LITERAE

SOLESMES, BIBL. DE L'ABBAYE, GRADUALE SANCTÆ LUGDUNENSIS ECCLESIÆ, PAGES 219, 220, IMPRIMÉ A LYON EN 1738.